

埼玉県加須市

騎西城武家屋敷跡

KB 10 区調査

—中近世編—

遺物 1

2017

加須市教育委員会

埼玉県加須市

き さいじょう ぶ け や しき あと
騎西城武家屋敷跡

KB 10 区調査

—中近世編—

遺物 1

2017

加須市教育委員会



染付・褐釉



青磁

口絵 2



白磁



古瀬戸 1



古瀬戸 2



古瀬戸 3・山茶碗

口絵 4



志戸呂

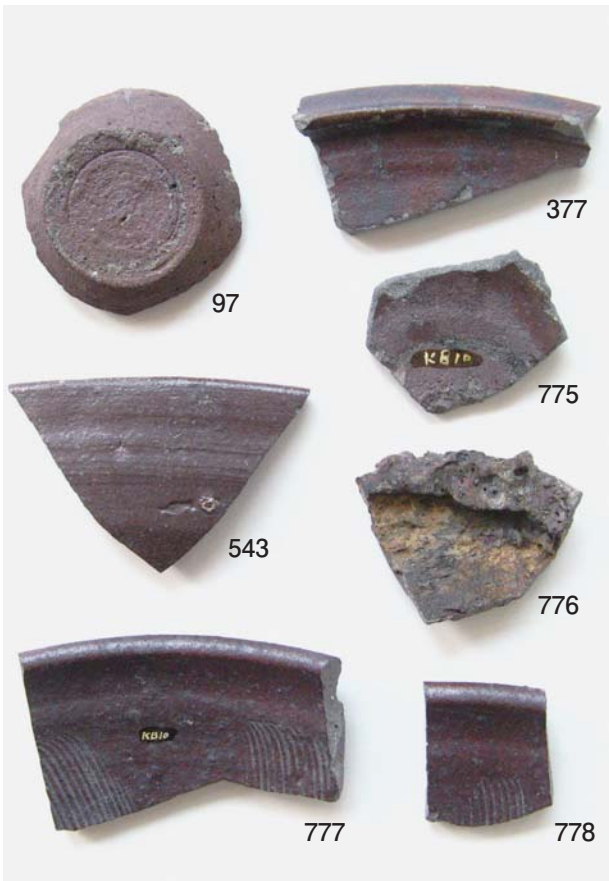

初山

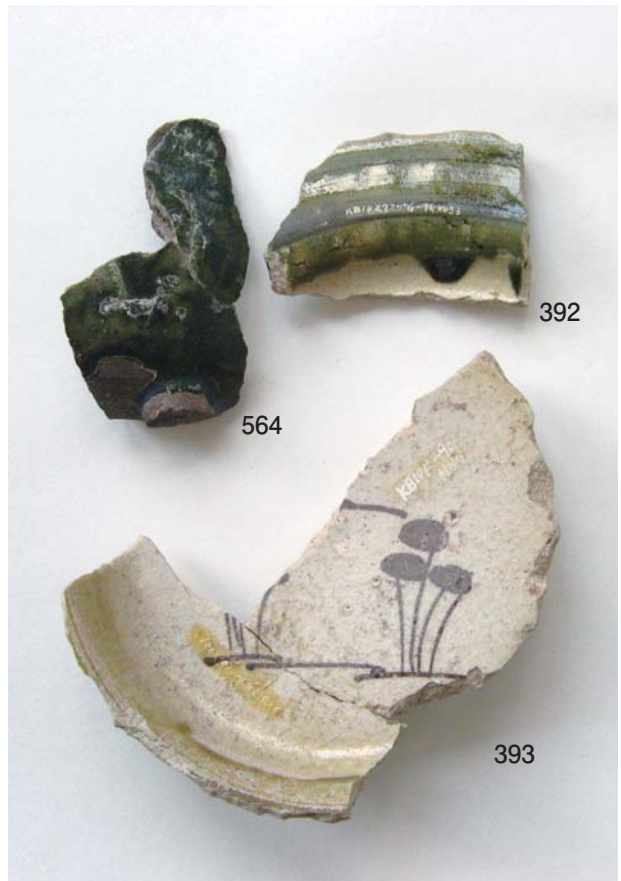

織部



瀬戸美濃 天目茶碗



唐津

口絵 6



Ⅲ



平碗・天目茶碗



天目茶碗



壺

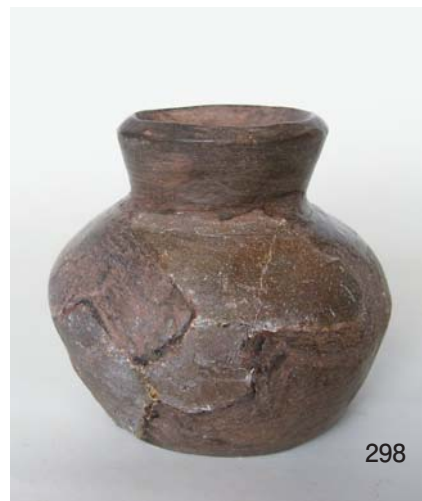

片口鉢

鶯口壺



尊式花瓶

香炉

小坏



金箔瓦



金粒子付着土器



櫛

1



2



3



4

下駄



19

白木椀



20

木製品 1



21

漆椀



漆碗
木製品 2



上段は土除去後の内面漆膜



錘カ

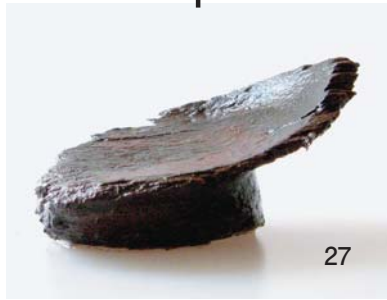

27



28

漆碗



30

杓子



31



32

折敷

木製品 3



34



35

付札状製品



36

柄



37

部材



小坏



38



40



部材

41

木製品 4



部材

42



加工材

46



駒カ

48



馬の歯



円盤状製品

49



木製品 5



鉄製品 1



鉄製品 2



銅製品 1



銅製品 2 (煙管)



刀装具等



筭



小柄



弾丸



火縄鉄

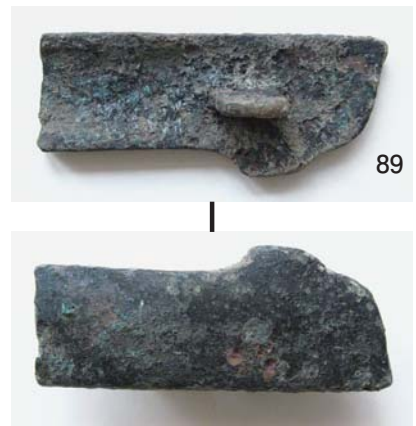

野杵

序

加須市は埼玉県の北東部に位置し、利根川をはじめ多くの河川を擁する豊かな田園地帯であります。

市の南部に位置する騎西地域はその中央に延喜式内社玉敷神社が鎮座する、歴史の古い地域であります。地域には、旧石器時代から江戸時代までの遺跡が多数所在しており、近年進行する都市化にともなう開発により事前に発掘調査を実施しております。

今回の調査報告は、昭和61～平成元年に実施された根古屋地区に所在する騎西城武家屋敷跡 KB10区調査の記録であります。調査の結果、当時の堀や井戸の跡、居住した武士が使用した陶磁器・漆碗など貴重な遺構・遺物、特に、全国的にも希有な金粒子付着土器が出土し、金加工が行われていたことが明らかとなり、城館跡を研究する上で、騎西城の重要性を再認識することとなりました。

本報告が文化財の保護に対する理解の一助として、また郷土資料として広く活用されることを望んでおります。

最後になりましたが、調査の実施、本書の刊行に当たりまして深いご理解と多くのご協力をいただきました開発者の方々をはじめ関係各位の皆様に対しまして深く感謝申し上げます。

平成29年 3月

加須市教育委員会

教育長 渡邊 義昭

例 言

- 1 本書は埼玉県加須市騎西地域内遺跡の発掘調査報告書である。
 - 2 発掘調査は根古屋・外川土地地区画整理に先立つもので、昭和61～平成元年に実施したものである。
 - 3 本書の刊行に際して次のように分担して作業に当たった。
 - (1) 執筆 木製品 嶋村薫
ほか 嶋村英之
- ※基礎データ 土器類 嶋村範久(～平成23年度)
銭貨 坂本征男(～平成23年度)
- (2) 写真撮影は現場は調査担当者が、その他は嶋村英之の下整理協力員が行った。
 - (3) 出土品の整理・図版の作成は下記の指導者の下、整理協力員が行った。

- 指導者
土器類・金属製品の一部 嶋村範久
(～平成23年度)
- 銭貨 坂本征男(～平成23年度)
- ほか 嶋村英之
- ※木製品は嶋村薫氏が実測・修正した。
『騎西町史考古資料編1』掲載のものは本報告を優先する。
- 4 本書の編集は嶋村英之が行った。
 - 5 資料は加須市教育委員会が保管している。
 - 6 整理報告に際して下記の方からご指導・ご協力をいただいた。記して感謝の意を表します。(敬称略)
- 嶋村薫 豊田勝彦 林宏一 藤澤良祐 三浦一郎

調査組織

- 1 発掘調査組織
調査主体者 騎西町教育委員会
担当者 嶋村範久 嶋村英之
調査協力員
青木のい 秋池角蔵 秋山ノリ子 浅見三郎
梓沢ユキ子 網野のぶ 新井富子 飯塚剛一
五十嵐喜一郎 五十嵐清 五十嵐まさ子
五十嵐米太郎 池沢知子 石井たね 伊藤ツネ
猪股榮子 大熊文 大島美千子 岡田伊一郎
岡田金之助 岡田光子 岡戸康明 小川征子
荻野知子 加藤徳一 香取喜美子 金久保りき
来須きく 小暮あい子 木暮光 国分敏明
国分良吉 小久保衛 小坂忠一 小林妙子
小森谷アサ 小森谷二三子 斉藤健一郎 斉藤年治
斉藤はる代 坂巻茂 佐藤知絵 佐藤道子
佐藤ヨシ 須永春雄 関口しげ 関口千代
関口のぶ 関口信幸 関口守男 染谷喜美江
高橋和子 田口ふみ 田口島蔵 田村源太郎
田島汀七 寺内恵一 塚田好男 土屋とよ
内藤ふく 中島かつ江 中根聡 野本友吉

- 萩原米 原田展昭 日下部秀美 福島清作
福島利男 福島幸蔵 細野万次郎 増田留次郎
松永鶴子 松村一枝 松村金蔵 松村重昭
武藤ハマ 谷部千代子 柳田典子 山口保雄
山口ハル 吉田吉伸 吉野武一 若林クニ子
若林美知子 渡辺サヨ 渡辺茂兵衛
- 2 整理組織
(平成28年度) 加須市教育委員会
教育長 渡邊義昭
生涯学習部 部長 綱川敬蔵
副部長 高橋敦男
生涯学習課 課長 大原英明
文化財担当 主幹 嶋村英之
主任 山田富実樹
主任 岩淵美恵
- 整理協力員
秋山ノリ子 新井富子 五十嵐まさ子 池沢知子
石坂正幸 石渡とみ江 石渡美樹 猪股榮子
小川征子 小川美津子 荻野知子 香取喜美子
栗原加奈子 駒木加津枝 小坂恭子 斉藤はる代

佐藤ヨシ 関口伸幸 染谷喜美江 塚田好男
中島かづ江 中根聡 野口二三子 長谷川恵
方波見良子 松村順子 松本千歳

(日本大学考古学研究会) 江原英 石井美穂
江口誠一

凡 例

1 本文および表について

- () の数値は残存値である。
- ※は不確定な推定復元値
- 煩雑な記載を避けるため下記の通り略した。
□号堀→□堀。□井戸状遺構→□井戸・□井。
□号溝→□溝。□号土壌→□壤
- 銭貨の文字は欠損等しているが確定できるものは明記した。

2 挿図について

- 縮尺は以下の通りである。
遺物 土器類 1 / 2～4
木製品 1 / 2～3
金属製品 1 / 1～2 (銭貨 1 / 1)
- 遺物の図ナンバーは土器類・木製品類などの製品毎に通しとした。必要に応じて遺物のNo.に種別の略号を冠した。土器類 (土)、木製品 (木)、金属製品 (金)。

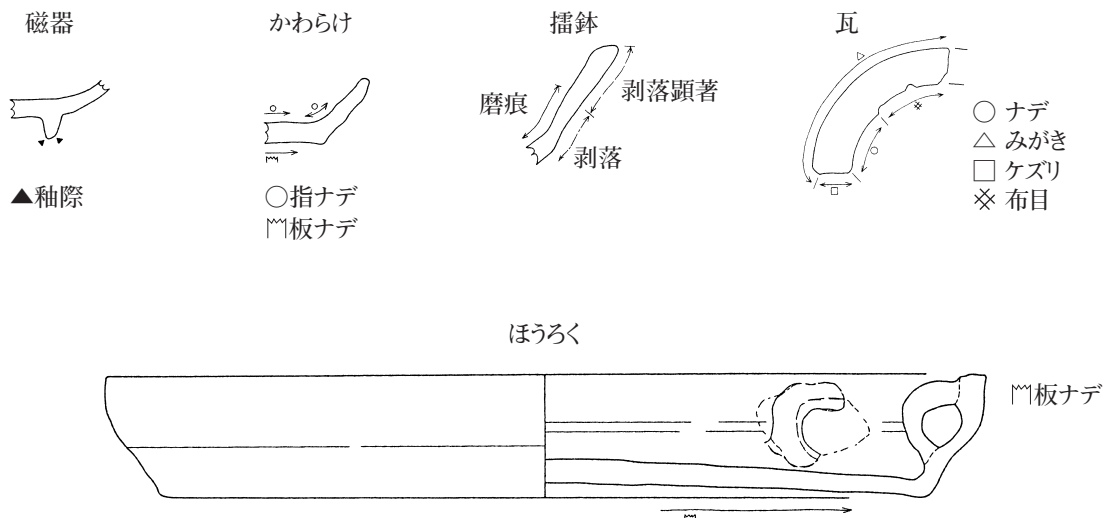

目次

序／例言／目次

第Ⅰ章 遺跡の立地・環境

- 第1節 遺跡の位置……………1
- 第2節 遺跡の地理的環境……………1
- 第3節 遺跡の歴史的環境……………2

第Ⅱ章 調査に至る経過……………9

第Ⅲ章 出土した遺物

- 第1節 土器類……………17
- 第2節 木製品類……………93
 - (1) 概要……………93
 - (2) 自然科学分析……………111
- 第3節 金属製品……………114
 - (1) 鉄製品……………114
 - (2) 銅製品……………114
 - (3) 銭貨……………115

図版／報告書抄録

挿図目次

- 第1図 遺跡の位置（騎西地域）……………1
- 第2図 周辺の微地形分類と縄文・古墳時代遺跡……………3
- 第3図 周辺の微地形分類と城館跡……………3
- 第4図 騎西城を取り巻く勢力図……………6
- 第5図 調査区の位置……………8
- 第6図 KB10区周辺の調査……………10
- 第7図 KB10区遺構位置図（その1）……………11
- 第8図 KB10区遺構位置図（その2）……………13
- 第9図 土器類1……………20
- 第10図 土器類2……………21
- 第11図 土器類3……………22
- 第12図 土器類4……………23
- 第13図 土器類5……………24
- 第14図 土器類6……………25
- 第15図 土器類7……………26
- 第16図 土器類8……………27
- 第17図 土器類9……………28
- 第18図 土器類10……………29
- 第19図 土器類11……………30
- 第20図 土器類12……………31
- 第21図 土器類13……………32
- 第22図 土器類14……………33
- 第23図 土器類15……………34
- 第24図 土器類16……………35
- 第25図 土器類17……………36
- 第26図 土器類18……………37
- 第27図 土器類19……………38
- 第28図 土器類20……………39
- 第29図 土器類21……………40
- 第30図 土器類22……………41
- 第31図 土器類23……………42
- 第32図 土器類24……………43
- 第33図 土器類25……………44
- 第34図 土器類26……………45
- 第35図 土器類27……………46
- 第36図 土器類28……………47
- 第37図 土器類29……………48
- 第38図 土器類30……………49
- 第39図 土器類31……………50
- 第40図 土器類32……………51
- 第41図 土器類33……………52
- 第42図 土器類34……………53
- 第43図 土器類35……………54
- 第44図 土器類36……………55
- 第45図 土器類37……………56
- 第46図 土器類38……………57
- 第47図 土器類39……………58
- 第48図 土器類40……………59

第49回	土器類41	60	第66回	木製品 8	103
第50回	土器類42	61	第67回	木製品 9	104
第51回	土器類43	62	第68回	木製品10	105
第52回	土器類44	63	第69回	木製品11	106
第53回	土器類45	64	第70回	木製品12	112
第54回	土器類46	65	第71回	金属製品 1 (鉄 1)	116
第55回	土器類47	66	第72回	金属製品 2 (鉄 2)	117
第56回	土器類48	67	第73回	金属製品 3 (銅 1)	118
第57回	土器類49	68	第74回	金属製品 4 (銅 2)	119
第58回	土器類50 (土製品)	69	第75回	金属製品 5 (銅 3・鉛)	120
第59回	木製品 1	96	第76回	金属製品 6 (錢貨 1)	121
第60回	木製品 2	97	第77回	金属製品 7 (錢貨 2)	122
第61回	木製品 3	98	第78回	金属製品 8 (錢貨 3)	123
第62回	木製品 4	99	第79回	金属製品 9 (錢貨 4)	124
第63回	木製品 5	100	第80回	金属製品10 (錢貨 5)	125
第64回	木製品 6	101	第81回	金属製品11 (錢貨 6)	126
第65回	木製品 7	102	第82回	金属製品12 (錢貨 7)	127

表目次

第 1 表	遺構一覽表 1	15	第19表	土器類一覽表17	86
第 2 表	遺構一覽表 2	16	第20表	土器類一覽表18	87
第 3 表	土器類一覽表 1	70	第21表	土器類一覽表19	88
第 4 表	土器類一覽表 2	71	第22表	土器類一覽表20	89
第 5 表	土器類一覽表 3	72	第23表	土器類一覽表21	90
第 6 表	土器類一覽表 4	73	第24表	土器類一覽表22	91
第 7 表	土器類一覽表 5	74	第25表	土器類一覽表23	92
第 8 表	土器類一覽表 6	75	第26表	木製品一覽表 1	107
第 9 表	土器類一覽表 7	76	第27表	木製品一覽表 2	108
第10表	土器類一覽表 8	77	第28表	木製品一覽表 3	109
第11表	土器類一覽表 9	78	第29表	木製品一覽表 4	110
第12表	土器類一覽表10	79	第30表	木製品樹種同定結果	112
第13表	土器類一覽表11	80	第31表	金属製品一覽表 1	128
第14表	土器類一覽表12	81	第32表	金属製品一覽表 2	129
第15表	土器類一覽表13	82	第33表	金属製品一覽表 3	130
第16表	土器類一覽表14	83	第34表	金属製品一覽表 4	131
第17表	土器類一覽表15	84	第35表	金属製品一覽表 5	132
第18表	土器類一覽表16	85			

図版目次

図版 1	出土遺物 1	木製品 1	図版21	出土遺物21	土器類16
図版 2	出土遺物 2	木製品 2	図版22	出土遺物22	土器類17
図版 3	出土遺物 3	木製品 3	図版23	出土遺物23	土器類18
図版 4	出土遺物 4	木製品 4	図版24	出土遺物24	土器類19
図版 5	出土遺物 5	木製品 5	図版25	出土遺物25	土器類20
図版 6	出土遺物 6	土器類 1	図版26	出土遺物26	土器類21
図版 7	出土遺物 7	土器類 2	図版27	出土遺物27	土器類22
図版 8	出土遺物 8	土器類 3	図版28	出土遺物28	土器類23
図版 9	出土遺物 9	土器類 4	図版29	出土遺物29	土器類24
図版10	出土遺物10	土器類 5	図版30	出土遺物30	土器類25
図版11	出土遺物11	土器類 6	図版31	出土遺物31	土器類26
図版12	出土遺物12	土器類 7	図版32	出土遺物32	土器類27
図版13	出土遺物13	土器類 8	図版33	出土遺物33	土器類28
図版14	出土遺物14	土器類 9	図版34	出土遺物34	土器類29
図版15	出土遺物15	土器類10	図版35	出土遺物35	土器類30
図版16	出土遺物16	土器類11	図版36	出土遺物36	土器類31
図版17	出土遺物17	土器類12	図版37	出土遺物37	土器類32
図版18	出土遺物18	土器類13	図版38	出土遺物38	土器類33
図版19	出土遺物19	土器類14	図版39	出土遺物39	自然遺物・金属製品
図版20	出土遺物20	土器類15	図版40	出土遺物40	鉾・羽口

第1章 遺跡の立地・環境

第1節 遺跡の位置 (第1図)

加須市騎西地域は、埼玉県北東部に位置し騎西城武家屋敷跡はそのほぼ中央にある。行政上では加須市根古屋字道上・中宿・前・道下、牛重上前・中前・上裏その他に所在する。戦国から江戸時代の城跡で、昭和56年度実施の騎西町遺跡詳細分布調査や明治9年の「地引番号全図根古屋」、江戸時代に描かれた「武州騎西之絵図」などにより城の形状や武家屋敷の範囲が明らかである。遺跡の範囲は騎西文化・学習センターから南東へ1.2km、南西へ約0.5kmである。

である加須低地・中川低地が広がっている。加須低地には、騎西島状台地群をはじめとして笠原支台より断続的に続く埋没ローム台地がいくつか存在し、造盆地運動によって台地や低地が沈降した。その上に利根川などの氾濫による河成堆積物が堆積し、自然堤防・埋没ローム台地・後背湿地・沼沢地が形成されたものである。

現在騎西地域内で確認されている原始から近世までの遺跡は、埋没ローム台地と自然堤防上に立地していると言われてきた。しかし発掘調査では、旧石器時代から奈良・平安時代の遺跡は、自然堤防とされている見沼代用水兩岸に位置しいずれもローム台地上に展開している。

第2節 遺跡の地理的環境 (第2図)

大宮台地の北東から南東方向には肥沃な水田地帯

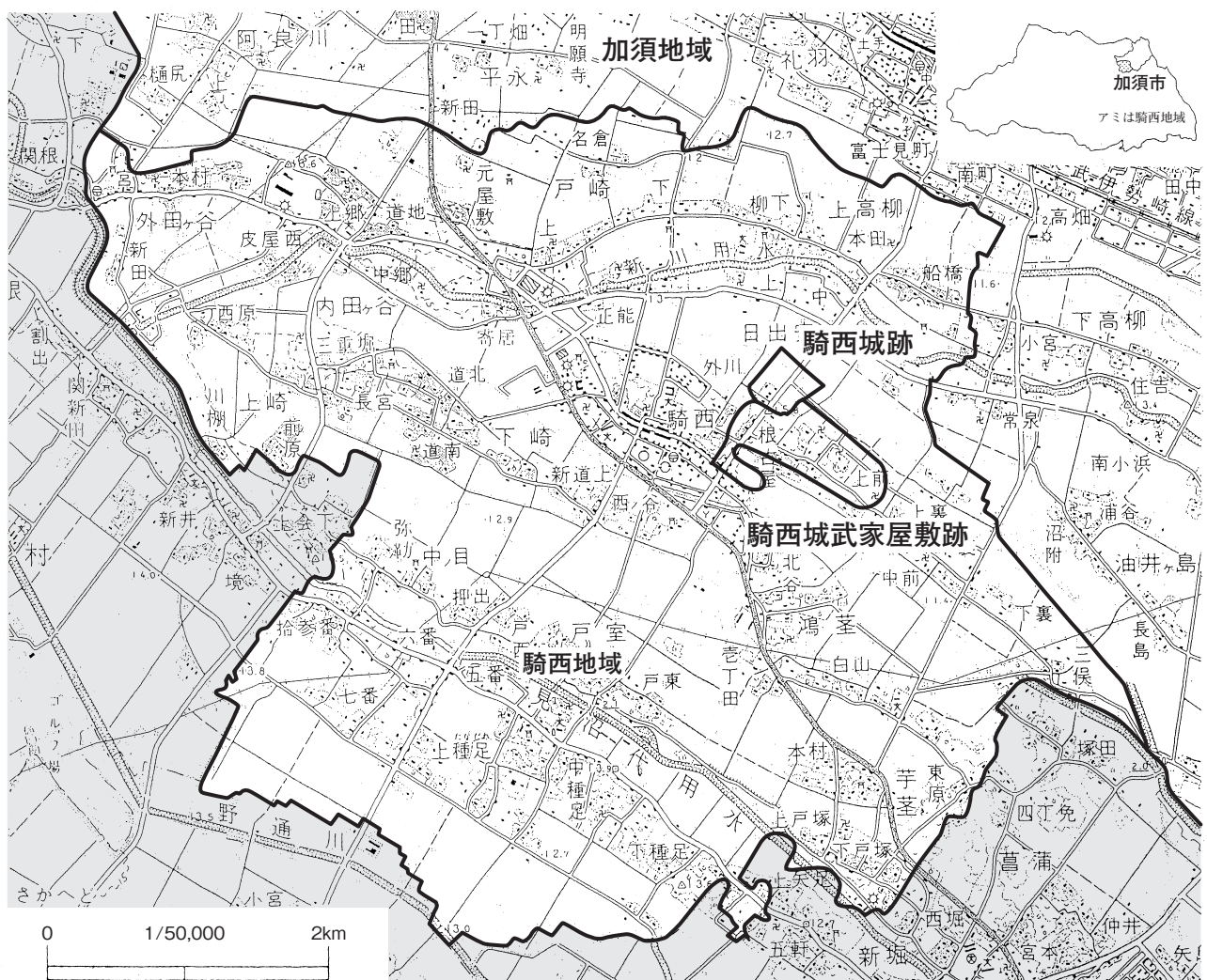

第1図 遺跡の位置 (騎西地域)

第3節 遺跡の歴史的環境(第2・3図)

※(遺跡名)は『騎西町史考古資料編1』に準じたものである。城館跡名では不適切となるため小字による遺跡名を付け直したものである。

1 旧石器時代

約2万年前以降、ナイフ形石器や尖頭器が盛行した頃、萩原遺跡をはじめ(前)・(中宿)遺跡で該期の遺物が出土している。(前)遺跡では尖頭器及び剥片の集中箇所が2カ所確認されている。

細石刃石器群が出現した約1万5千年前以降では下崎中郷遺跡で北方系の削片、(道上)遺跡では同系の荒屋型彫刻器が出土している。

2 縄文時代

草創期に(中宿)遺跡で有舌尖頭器が見られるのみで土器は発見されていない。早期は修理山・小沼耕地・(前)・(道上)遺跡で撚糸文系土器、(前)遺跡では集石遺構が、(道上)遺跡で沈線文系土器、条痕文系は修理山・(前)・(中宿)・(道上)遺跡で土器が出土しており、特に修理山・(中宿)遺跡では炉穴が確認された。

前期では前半花積下層・関山・黒浜式土器が小沼耕地・(前)・(道上)で出土している。後半諸磯から十三菩提式期までは前半に加え萩原遺跡で諸磯式土器が、小沼耕地遺跡では県内では希少な花積下層式期の住居跡状落ち込みが検出されている。

中期前半に(道上)・萩原遺跡で五領ヶ台式・勝坂式が確認されている。後半は加曾利E式期その後半に(中宿)遺跡で柄鏡形住居・(道上)遺跡で竪穴住居が、萩原・修理山遺跡では集落が展開した。修理山遺跡では10軒の竪穴住居、萩原遺跡では数軒の住居跡と墓壙などが見ついている。

両遺跡は後期前半堀の内期までは集落を継続し少数ながら住居跡や貯蔵穴が検出された。後半になると再び遺物のみの出土となるが萩原・中郷・(前)・(中宿)・(道上)遺跡で加曾利B～後期安行式が出土している。晩期では安行3a～3d式が修理山・町並・(道上)・(前)・(中宿)遺跡で出土している。

3 弥生時代

騎西地域内ではこのころの遺跡は少なく、中期では小沼耕地(※町史では上種足三番)遺跡で磨製石鏃が、(道上)遺跡では後期の壺や器台の破片が出土しており、中種足五番遺跡の絵画土器や小沼耕地遺跡の土器片は弥生時代終末期から古墳時代初頭のものである。

4 古墳時代

古墳跡は小沼耕地遺跡※で6～7世紀の前方後円墳1基・円墳5基が確認されている。また、(内田ヶ谷中郷)遺跡で勾玉や埴輪片、(前)遺跡の埴輪片や隣接する(中宿)遺跡の切子玉・さらにその周辺で出土したと伝えられる石棺部材(市内の玉敷神社所在)等からこれらの地区にも古墳が所在していたものと考えられる。また、集落は前期の住居跡が小沼耕地遺跡・(中宿)遺跡、中期の住居跡が萩原遺跡、後期の住居跡は萩原遺跡・(道上)遺跡・(中宿)遺跡で確認されており、なかでも萩原遺跡は地域内屈指の集落遺跡である。そのほかにも古墳時代の土師器が中種足五番遺跡・観音堂遺跡から出土し集落の所在を予想させる。他に古墳時代前期の方形周溝墓が修理山遺跡・小沼耕地遺跡で確認されている。

以上のように現在遺跡が確認されている台地には古墳及び集落がそれぞれ所在するものと考えられる。

※町史の上種足三番遺跡を含む

5 奈良・平安時代

住居跡が確認されているのは(道上)遺跡・小沼耕地(※町史では上種足三番遺跡)で8世紀代のものである。下崎中郷遺跡では湖西産とみられる須恵器が、観音堂・中種足五番遺跡で須恵器や土師器が、(中宿)遺跡では小金銅仏が出土している。元屋敷遺跡では墨書土器や瓦が出土している。

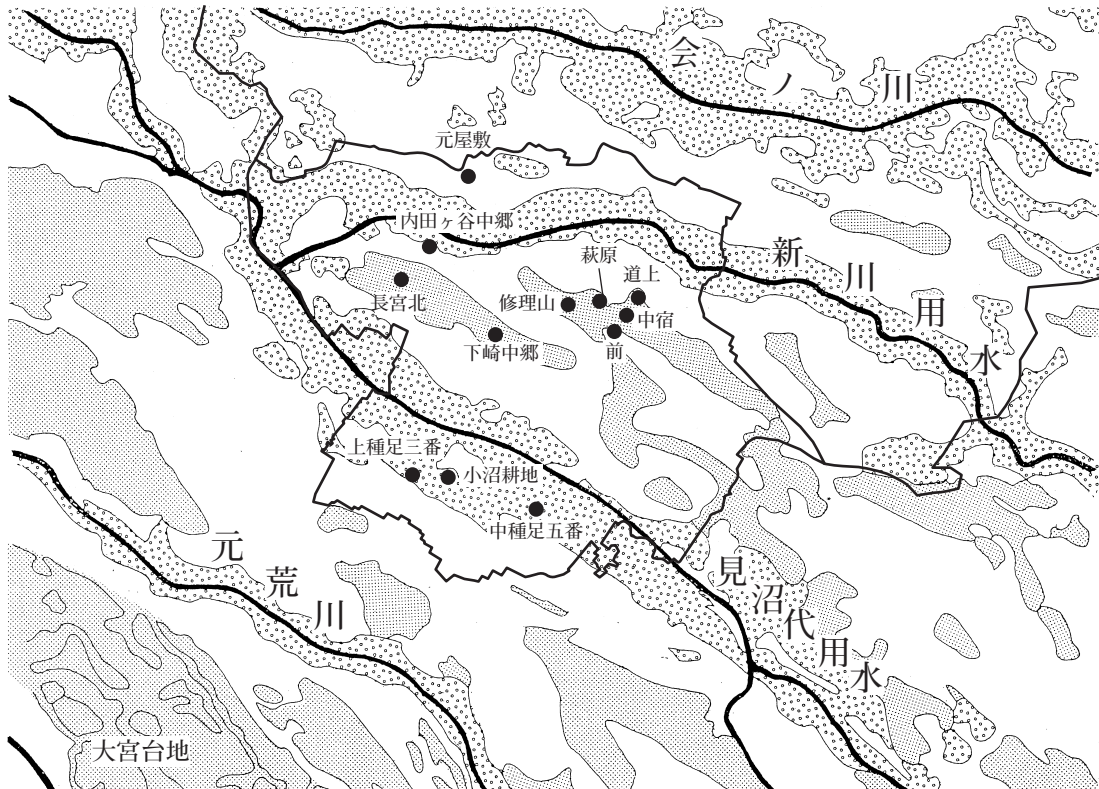

第2図 周辺の微地形分類と縄文・古墳時代遺跡

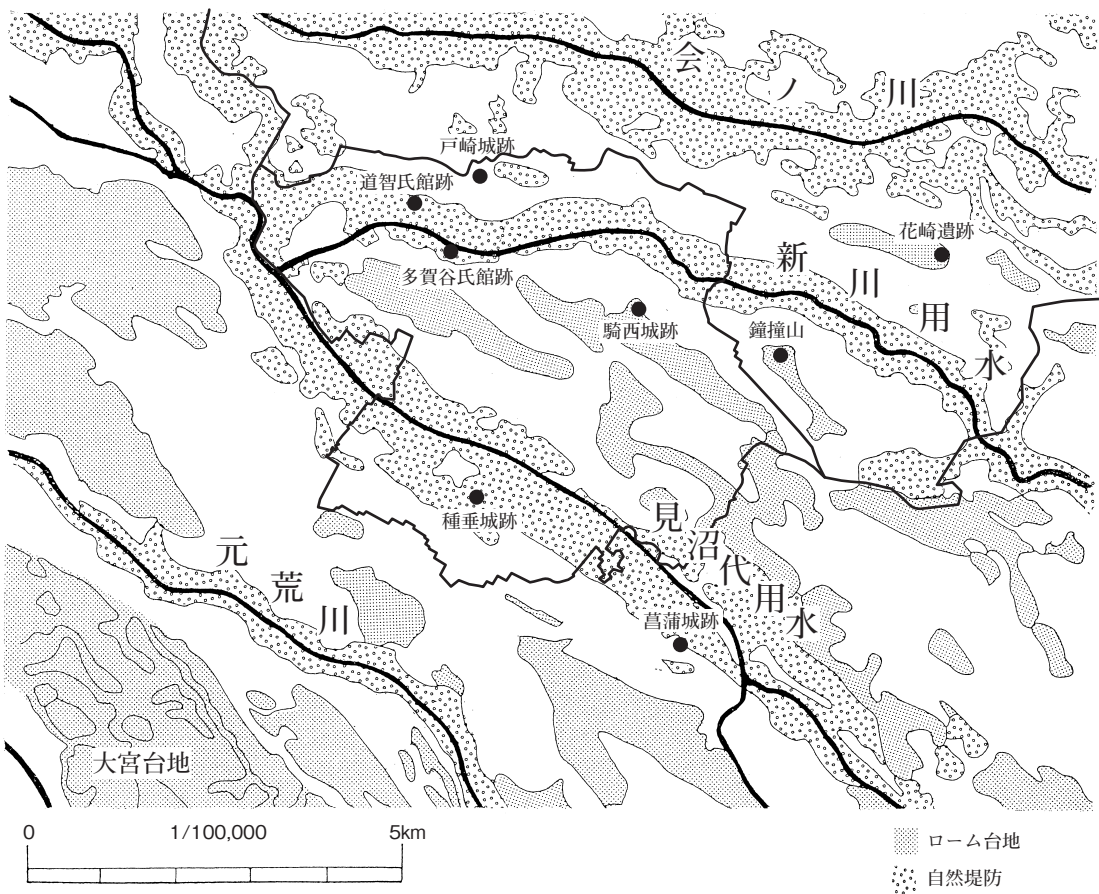

第3図 周辺の微地形分類と城館跡

6 中近世

騎西地域内には平安末から鎌倉時代にかけて武蔵武士野与党の道智氏・多賀谷氏が館を構えたといわれる。

多賀谷氏館は、内田ヶ谷の大福寺を中心にあったものと思われ、建久元年（1190）多加谷小三郎が源頼朝の上洛の随兵を、建長3年（1251）多賀谷弥五郎重茂が鎌倉由比ヶ浜での御弓始の射手を務めている『吾妻鏡』。永享年間（1429-41）初め頃に結城に移ったといわれる多賀谷光義は敬神の念厚く郭内に稲荷明神を勧請した『多賀谷旧記』。発掘調査では館跡の東端（1次調査）で、溝から12～14世紀の同安・龍泉窯系青磁碗・常滑広口壺が出土しており、館跡のほぼ中央にある大福寺の北（4次調査）で、土壇から12～13世紀の同安・龍泉窯系青磁とともに刀身先端や鉄鏃が出土している。

道智氏館は、道地の成就院周辺で建久元年（1190）道智次郎が源頼朝の上洛の随兵を務め、承久3年（1221）の宇治橋の合戦では道智三郎太郎が討ち死にしている『吾妻鏡』。発掘調査では館跡のほぼ中央で13～14世紀の龍泉窯系青磁が、西端で12～13世紀の龍泉窯系青磁などが出土している。

種垂城跡は、上種足種垂城址公園から東へ広がり百石・シロンチ（城の内？）等の地名が残る。雲祥寺縁起には騎西城主小田頭家が養子の助三郎（忍城主成田親泰の子）に家督を譲り種垂村に隠居したという。発掘調査では、溝・井戸・土壇・火葬跡を検出し、漆碗・小柄や13～17世紀の陶磁器類が出土している。

隣接する**旧上種足三番遺跡**（現小沼耕地遺跡）では、溝・土壇・井戸・集石墓が検出されており、12世紀の白磁水注・13世紀の龍泉窯系青磁・常滑甕・在地の蔵骨器・箆状木製品が出土している。

小沼耕地遺跡では、県埋蔵文化財調査事業団の調査で、掘立柱建物跡・基壇状遺構・溝・井戸などが検出され、12～13世紀を主体とする陶磁器類が出土している。種足は、中世前半の弘安10年頃（1287）伊賀光清が所領としており、また応永24年（1417）に日英上人が種垂の講演御堂（布教道場）等の講演職を弟子に任せている。三番・小沼耕地遺跡の成果

はそれらに関わるものとも思われる。

南方の中種足五番遺跡では12～13世紀の龍泉窯系の青磁や15～16世紀の染付、13～17世紀の古瀬戸・常滑・在地の陶磁器類が出土している。

戸崎城跡は、『新編武蔵風土記稿』に戸崎右馬允居跡なりとある。また、『吾妻鏡』に戸崎右馬允国延が寿永3年（1184）源頼朝の御前の射手となることある。発掘調査では土塁跡や13世紀の鉢や17～18世紀の陶磁器類が出土している。

騎西城（騎西城周辺年表参照）は、文献や江戸初期の『武州騎西之絵図』など城の絵図が遺る。遺構は現在土塁跡が僅かに残るだけであるが、昭和55年から80次を超えて発掘調査されており、主に土地区画整理に伴い城郭部や武家屋敷跡西部の成果が顕著である。これまでに溝400条・土壇1600基・井戸状遺構200基・障子堀5ヶ所・橋跡4ヶ所が確認されている。遺物は戦場及び生活の場として武器武具・生活・生業・信仰・流通に関する多様なものが出土している。特に水位が高いことから木製品の遺存がよい。**武器武具**では、兜・前立・刀装品・鉄鏃・火縄挟み・弾丸・馬甲・轡・四方手・野杓・腰刀・薙鎌など、**生活品**では、下駄・鏡・竪杵・鉄鍋・桶・漆碗・杓子・折敷・火打金・天目茶碗・湯釜・将棋の駒など、**生業**では、砥石・紡錘車・鋏・溶解炉・鋳型・埴塼・金粒子付着土器など、**信仰**では護符・呪符・舟形・位牌・銅鏡・数珠など、**流通**では金・袋入り銭貨・荷札などがある。年代を比定できる陶磁器は12世紀から19世紀にかけてのもので、主体は16～17世紀前半である。瀬戸美濃をはじめ中国染付・唐津・志戸呂・初山・在地産かわらけ・ほうろく・播鉢などがある。

このほかに、日出安の保寧寺中世墓址では、大量の川原石や板碑、12～14世紀の常滑の甕・壺、13世紀の布目瓦が出土している。墓域の成立は中世前半に遡るものか。また、下崎の道南遺跡で工事の際1978枚の北宋銭が出土している。

騎西城周辺年表

康正元年 (1455)	足利成氏、崎西郡 (騎西城) に集結する上杉勢 (上杉・疋鼻和氏など) を攻略する
文正元年 (1466)	足利成氏、南多賀谷 (田ヶ谷) と北根原 (鴻巣市) で上杉勢と合戦に及ぶ
応仁元年 (1467)	★応仁の乱
文明3年 (1471)	上杉方に対峙する足利成氏の戦略配置に私市 (騎西) の佐々木氏あり
文亀2年 (1502)	騎西城主小田顕家、上会下 (鴻巣市) の雲祥寺を再興。忍城 (行田市) 主成田親泰の子助三郎 (朝興) を娘婿とし騎西城を譲り、自らは種足村に隠居する
天文8年 (1539)	騎西城主小田顕家没、雲祥寺に葬られる
天文12年 (1543)	★鉄砲伝来
永禄3年 (1560)	長尾景虎 (上杉謙信) 関東の北条方諸城を攻略
永禄4年 (1561)	騎西城主小田助三郎、兄の忍城主成田長泰と共に景虎の小田原攻めに参加する。長泰、鶴岡八幡宮で上杉政虎 (謙信) に辱められ、北条方となる。助三郎も離反
永禄6年 (1563)	北条氏康・武田信玄連合軍が松山城 (吉見町) を攻略。報復に上杉輝虎 (謙信)、騎西城を攻略
永禄12年 (1569)	上杉と北条の講和成立 (越相同盟)。上杉方は武蔵北部を支配
天正2年 (1574)	上杉謙信、羽生の関宿城を救援。騎西・古河・栗橋・館林・菖蒲・岩付城を焼き払う
天正4年 (1576)	成田泰喬 (あるいは氏長)、家臣に知行を宛がう
天正5年 (1577)	小田大炊頭、古河公方への年頭の挨拶を行う
天正6年 (1578)	小田大炊頭、足利義氏に年頭の挨拶。謙信没
天正18年 (1590)	★徳川家康、関東へ入国。松平康重に騎西領二万石を与える
天正19年 (1591)	松平康重大英寺を開基、日出安の保寧寺に田畑1町歩を寄進する
文禄2年 (1593)	松平康重、朝鮮出兵のため騎西領民を召し連れる
慶長元年 (1596)	根古屋の金剛院、日出安から移転する
慶長4年 (1599)	松平康重の奥方、城内にて死去、大英寺に葬る
慶長5年 (1600)	★関ヶ原の戦い
慶長7年 (1602)	この頃大久保忠常、騎西領二万石を拝領する
慶長8年 (1603)	★徳川家康、江戸に幕府を開く
慶長11年 (1606)	騎西藩の家臣、領内 (正能村) を検地する
慶長16年 (1611)	忠常病死。子の忠職、父の遺領騎西領二万石を拝領する
慶長19年 (1614)	大久保忠隣改易となり小田原・羽生を没収、孫の騎西城主忠職は閉門に処せられる
寛永2年 (1625)	忠職、赦免される
寛永4年 (1627)	大久保忠職、久伊豆大明神 (玉敷神社) に社領を寄進する
寛永9年 (1632)	忠職、三万石加増され、美濃の加納へ転封し五万石を拝領する。騎西城廃され、代官所が置かれる

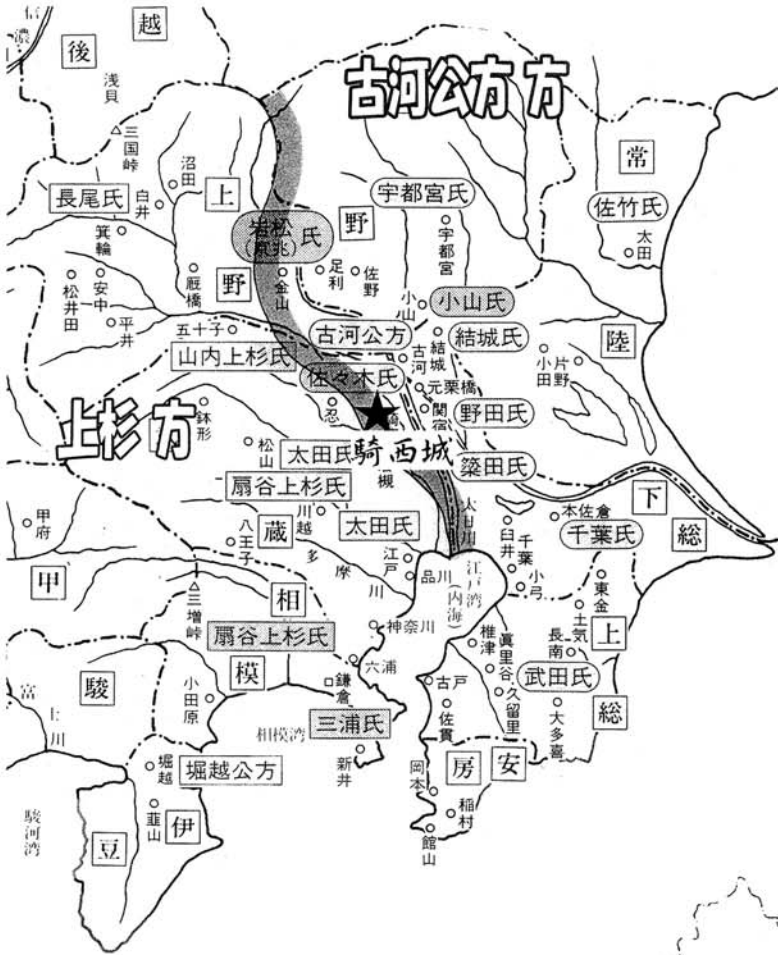

享徳の乱初期の関東
(1454 ~)



氏康 × 謙信の頃の関東
(永禄・天正年間)

『古河公方展』古河歴史博物館
『中世・下町再発見』葛飾郷土と天文の博物館
掲載の図を改変

第4図 騎西城を取り巻く勢力図

騎西城周辺の歴史的経過 (年表・第4図)

当遺跡では濃密ではないが中世を通して遺物が出土している。12世紀代の常滑甕、舶載白磁、渥美製品、また古瀬戸陶器等が見られる。騎西城以前にも集落・館等が存在していたようである。

【享徳の乱】

文献では騎西城は、康正元年（1455）に初出し寛永9年（1632）廃城となり姿を消す。享徳の乱では、関東公方足利成氏が古河に移り、関東管領上杉氏と対峙する。その争いの中に騎西郡を舞台として争う場面がある。これが騎西城とされる。残念ながら現在のところ当該期に相当する遺構は確認されていない。だがこの時期に騎西城の前線基地としての重要性は格段に高まり、戦闘の拠点としての城の整備がされたものと思われる。関東管領家臣の太田道灌が岩付城・河越城・江戸城の防衛ラインを張ったとき騎西城はすでに古河方の足場として機能していたのではないだろうか。

【永禄・天正期の軍事的緊張】

また、永禄から天正年間にかけての後北条氏対上杉謙信の覇権争いにおいても境の城であった。騎西城は何度となく厳しい立場に追い込まれている。特に謙信が関東の足掛かりとした羽生城を間近にしており、2度の戦火を被っている。

文献では、永禄6年、北条氏康・武田信玄が松山城を包囲したが、その救援に間に合わなかった謙信は攻める方向を転じ騎西城を陥落させた。その後、謙信は武田信玄との敵対関係から北条氏康との和睦（越相同盟）を成し、しばし平安であった。しかし北条氏康没後、甲相同盟の復活によりまた北条・上杉の合戦が再開された。天正2年には謙信が羽生・関宿城援護のため出陣し、古河・栗橋・館林・菖蒲・岩付城とともに騎西城を焼き討ちにしている。

当該期の遺物・遺構は豊富で、城郭部周辺の障子堀（KB15区・騎13次）から炭化物・遺物が多量に出土している。これらはこの頃の戦火に伴う戦後処理のものと思われる。

【秀吉の小田原攻めと家康の関東入封】

豊臣秀吉が小田原城を攻めたとき、忍城も石田三成に水攻めを受けている。騎西城も備えとして城の拡張・改良を行っているものと思われる。特に城郭部を巡る障子堀を二重にしたり、堀幅を広くしたのはこの時期の可能性がある。

その後家康が関東に入り、騎西城には松平康重、大久保忠常・忠職が藩主となっている。その際に城郭部の縮小や城下の再編成を行っているものと思われる。実際『武州騎西之絵図』に載る御蔵屋舗には外側に障子堀を備えており、戦乱時は城郭部であったことを物語っている。

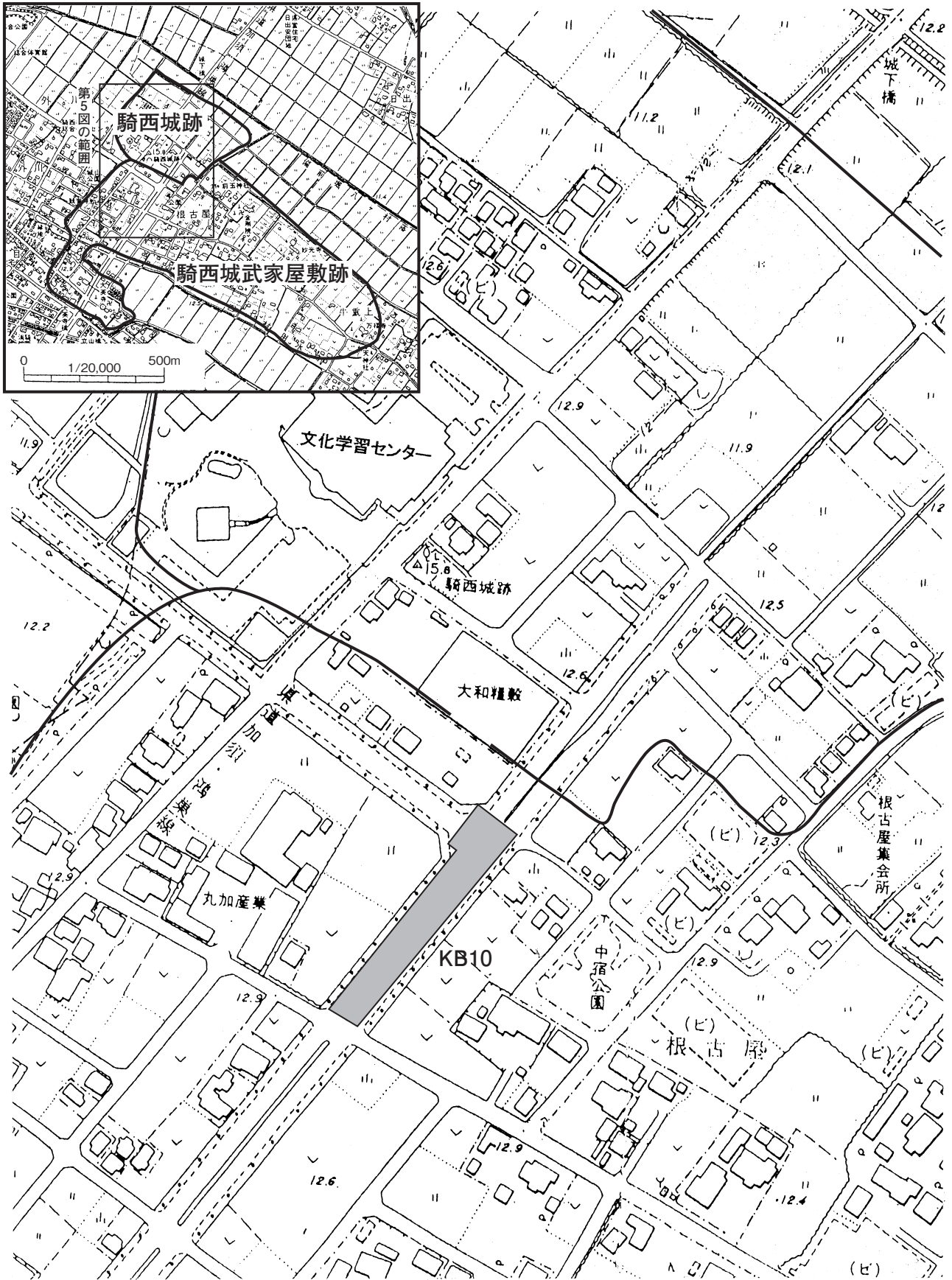

第5図 調査区の位置

第Ⅱ章 調査に至る経過

旧騎西町は首都圏50km圏内に位置し、急激な人口の増加に伴う開発が見込まれていた。それに対し計画的な都市整備の一環として大字根古屋及び外川において土地区画整理事業が計画されていた。

町教育委員会では昭和56年度に実施した町内遺跡群分布調査によって町内に15ヶ所の遺跡が所在することを確認しており、とくに区画整理対象区域に所在する騎西城については小田原市に所蔵される『武州騎西之絵図』と対照すると城の南側に江戸初期に武家屋敷が広がっていたことが想定された。さらに昭和54年に実施した騎西城跡の発掘調査では、和鏡や武具などの出土により城の存在を実証し、その内容が具体的に明らかとなった。僅かに残る土塁や水田と畑地に見られる郭の形など遺存状態は良く、地下に埋蔵される遺構は特に期待されるものであった。

しかしながら、長年の懸案であった根古屋・外川地区土地区画整理事業は町の重要施策であり、計画の中止及び変更は困難な状況であった。

そこで町教育委員会では町部局と協議を重ねた結果、区画整理施工に先立ち破壊される道路分について順次発掘調査を実施することとした。また、区画整理により発生する保留地についても町が原因者として発掘調査をすることとした。

文化財保護法に基づき騎西町から埋蔵文化財発掘通知、騎西町教育委員会から埋蔵文化財発掘調査通知を文化庁長官に提出した。

調査は昭和58年2月9日（騎2次）から開始し、平成7年（第48次）までの13年に亘るものであった。今回の報告は、調査実施区域の中央部で調査名ではKB10区、所在地は字中宿126-1ほかである。



4号溝 調査風景



第6図 KB10区周辺の調査

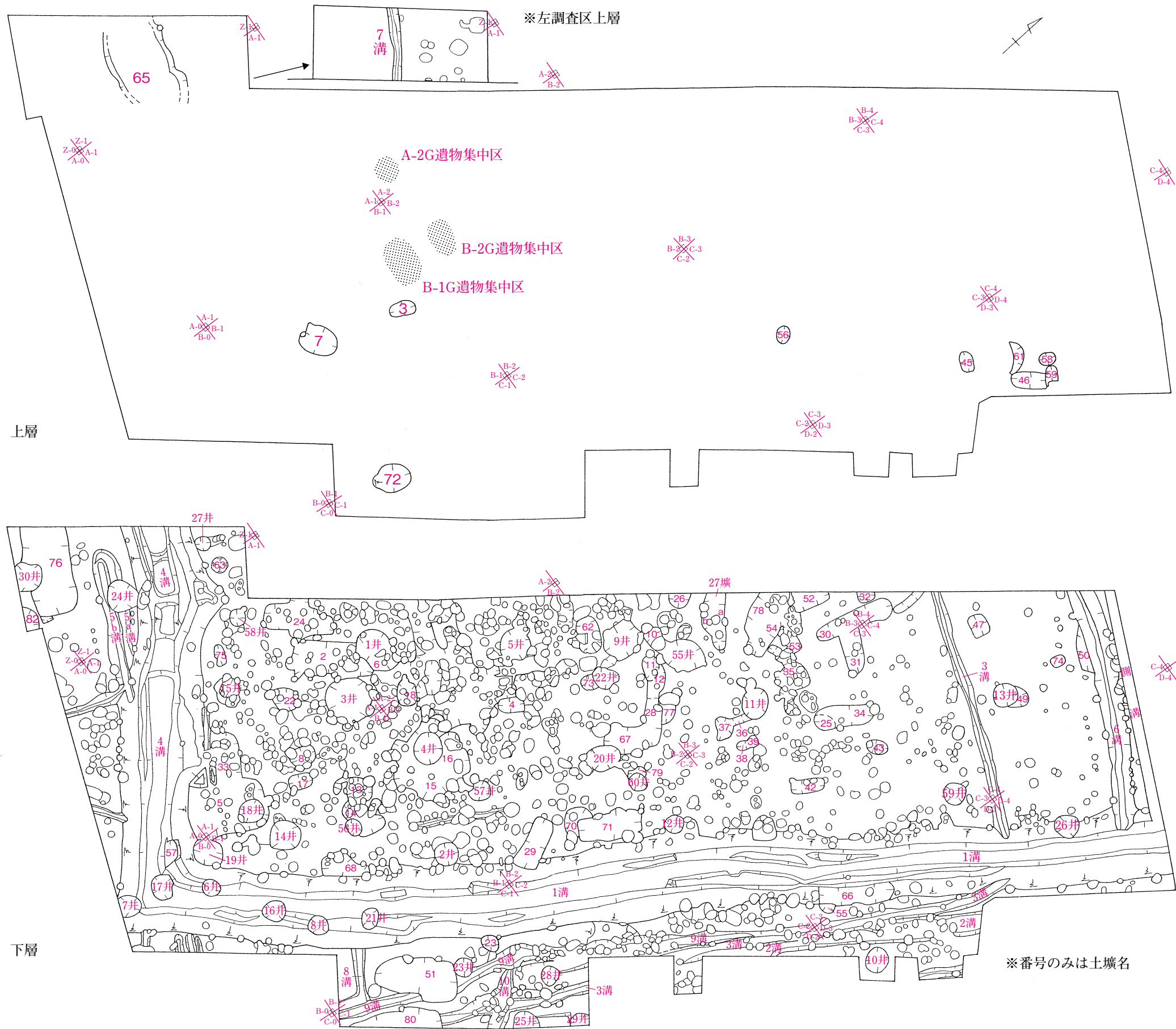

第7図 KB10区遺構位置図 (その1 南側)



遺構名	位置	備考
1号堀	D・E-4・5・6G、F-5G	
1号溝	B-0・1G、C-1～3G、D-3・4G	
2号溝	C-2G、D-2・3G	
3号溝	C-1・2・4G、D-3G	
4号溝	A-0・1G、Z-1G	
5a号溝	A・Z-1G	
5b号溝	A・Z-1G	
6号溝	C・D-4G	
7号溝	Z-1G	
8号溝	B-1G	
9号溝	C-1・2G	
10号溝	C-1G	
11号溝	D-6G、E-5・6G、F-5G	
12号溝	D・E-5G	
13-1号溝	E-5G	13溝を振替
13-2号溝	E-5G	87壙を振替
13-3号溝	E-5G	86壙を振替
13-4号溝	D-5G	85壙を振替
13-5号溝	D-5G	18溝を振替
14-1号溝	E-4G	
14-2号溝	D・E-5G	
14-3号溝	D-5G	
14-4号溝	D-5G	
15号溝	D・E-5G	
16号溝	E-4G	
17号溝	F-5G	
18号溝	欠番	13-5溝へ振替
19号溝	C-5G、D4・5-G、E-4G	
19a号溝	C・D-5G	
19b号溝	C・D-5G	
20号溝	D・E-6G、D5	
21号溝	E・F-6G	
22号溝	D-5D	
23号溝	E-5G	
24号溝	E-5G	
25号溝	D・E-4G	
26号溝	D-4・5G	
27号溝	E-7G、F-8・9G	
28a号溝	F・G-7G	
28b号溝	F・G-7G	
29号溝	D・E-6G	
30号溝	F-6・7G	
31号溝	G-8G、F-7G	
32号溝	F-6G	
33号溝	F-9Gカ	
34号溝	F-8・9Gカ	
1号井戸	A-2G	
2号井戸	B-1G	
3号井戸	A-1G	
4号井戸	B-2G	
5号井戸	B-2G	
6号井戸	B-0G	
7号井戸	B-0G	
8号井戸	B-1G	
9号井戸	B-3G	
10号井戸	D-3G	
11号井戸	B・C-3G	
12号井戸	C-2G	
13号井戸	C-4G	
14号井戸	B-1G	
15号井戸	A-1G	
16号井戸	B-1G	
17号井戸	B-0G	
18号井戸	B-1G	
19号井戸	B-0G	
20号井戸	B-2G	
21号井戸	B-1G	
22号井戸	B-2G	
23号井戸	C-1G	
24号井戸	Z-1G	
25号井戸	C-1G	

遺構名	位置	備考
26号井戸	D-4G	
27号井戸	Z-1G	
28号井戸	C-1G	
29号井戸	C-1G	
30号井戸	Z-0・1G	
31号井戸	F-7G	
32号井戸	F・G-7G	
33号井戸	F-9G	
34号井戸	F-7・8G	
35号井戸	F-9G	
36号井戸	F-9G	
37号井戸	G-10G	
38号井戸	F-8G	
39号井戸	F-8G	
40号井戸	F・G-7G	
41号井戸	F-8G	
42号井戸	G-8G	
43号井戸	G-8・9G	
44号井戸	F-9G	
45号井戸	F-9G	
46号井戸	F-8・9G	
47号井戸	H-8G	
48号井戸	F-8G	
49号井戸	F-8G	
50号井戸	G-7G	
51号井戸	G-7G	
52号井戸	E-8G	
53号井戸	E-8G	
54号井戸	F-8G	
55号井戸	B-3G	9壙を振替
56号井戸	B-1G	19壙を振替
57号井戸	B-2G	20壙を振替
58号井戸	A-1G	21壙を振替
59号井戸	C-3G	44壙を振替
60号井戸	B-2G	69壙を振替
61号井戸	D-5G	84壙を振替
1号土壙	欠番	出土遺物をA-2G遺物集中区とする
2号土壙	A-1・2G	
3号土壙	B-1G	
4号土壙	B-2G	
5号土壙	A・B-1G	
6号土壙	A-2G	
7号土壙	B-1G	
8号土壙	A-1G	
9号土壙	欠番	55井へ振替
10号土壙	B-3G	
11号土壙	B-3G	
12号土壙	B-3G	
13号土壙	B-1G	
14号土壙	B-1G	
15号土壙	B-1・2G	
16号土壙	B-2G	
17号土壙	B-1G	
18号土壙	A・B-2G	
19号土壙	欠番	56井へ振替
20号土壙	欠番	57井へ振替
21号土壙	欠番	58井へ振替
22号土壙	A-1G	
23号土壙	C-1G	
24号土壙	A-1・2G	
25号土壙	C-3G	
26号土壙	B-3G	
27a号土壙	B-3G	
27b号土壙	B-3G	
28号土壙	B-2G	
29号土壙	B-2G	
30号土壙	B-3・4G、C-4G	
31号土壙	C-3G	
32号土壙	B-4G	
33号土壙	A-1G	

第1表 遺構一覧表1

遺構名	位置	備考
34号土壇	C-3 G	
35号土壇	B・C-3 G	
36号土壇	B・C-3 G	
37号土壇	B-3 G	
38号土壇	C-3 G	
39号土壇	C-3 G	
40号土壇	欠番	
41号土壇	欠番	
42号土壇	C-3 G	
43号土壇	C-3 G	
44号土壇	欠番	59井へ振替
45号土壇	D-3 G	
46号土壇	D-3 G	
47号土壇	C-4 G	
48号土壇	欠番	
49号土壇	C-4 G	
50号土壇	C-4 G	
51号土壇	C-1 G	
52号土壇	B-3 G	
53号土壇	B-3 G	
54号土壇	B-3 G	
55号土壇	C-3 G	
56号土壇	C-3 G	
57号土壇	A-0 G	
58号土壇	D-4 G	
59号土壇	D-4 G	
60号土壇	欠番	
61号土壇	D-3 G	
62号土壇	B-2 G	
63号土壇	A・Z-1 G	
64号土壇	欠番	
65号土壇	Z-1 G	
66号土壇	C・D-3 G	
67号土壇	B-2 G	
68号土壇	B-1 G	
69号土壇	欠番	60井に振替
70号土壇	B-2 G	
71号土壇	C-2 G	
72号土壇	C-1 G	
73号土壇	B-2 G	
74号土壇	C-4 G	
75号土壇	A-1 G	
76号土壇	Z-1 G	
77号土壇	B-3 G	
78号土壇	B-3 G	
79号土壇	B-2 G	
80号土壇	C-1 G	
81号土壇	欠番	
82号土壇	Z-0 G	
83号土壇	E-5 G	
84号土壇	欠番	61井へ振替
85号土壇	欠番	13-4 溝へ振替
86号土壇	欠番	13-3 溝へ振替
87号土壇	欠番	13-2 溝へ振替
88号土壇	E-5 G	
89号土壇	E-5 G	
90号土壇	E-6 G	
91号土壇	E-6 G	
92号土壇	欠番	ピットの重複
93号土壇	F-6 G	
94号土壇	F-6 G	
95号土壇	F-6 G	
96号土壇	F-7 G	
97号土壇	E・F-7 G	
98号土壇	F-7 G	
99号土壇	F-7 G	
100号土壇	F-7 G	
101号土壇	F-6 G	
102号土壇	C-4・5 G	
103号土壇	E-6 G	
104号土壇	F-7 G	

遺構名	位置	備考
105号土壇	F-6 G	
106号土壇	E-7 G	
107号土壇	F-7 G	
108号土壇	F-9 G	
109号土壇	F-7 G	
110号土壇	G-6・7 G	
111号土壇	F-7 G	
112号土壇	F-7 G	
113号土壇	F-7 G	
114号土壇	G-7 G	
115号土壇	G-7 G	
116号土壇	F-7・8 G	
117号土壇	F-8 G	
118号土壇	F-8 G	
119号土壇	F-8 G	
120号土壇	F-8 G	
121号土壇	F-8 G	
122号土壇	G-8 G	
123号土壇	G-8 G	
124号土壇	F-8 G	
125号土壇	G-7・8 G	
126号土壇	F-8 G	
127号土壇	F-8 G	
128号土壇	E・F-8 G、E-9 G	
129号土壇	H-9 G	
130号土壇	H-8・9 G	
131号土壇	H-8・9 G	
132号土壇	G-8 G	
133号土壇	G-8 G	
134号土壇	G-8・9 G	
135号土壇	G-8 G	
136号土壇	G-9 G	
137号土壇	G・H-8 G	
138号土壇	G-8 G	
139号土壇	G-9 G	
140号土壇	F-9 G	
141号土壇	F-9 G	
142号土壇	欠番	ピットの重複
143号土壇	欠番	
144号土壇	G-9 G	
145号土壇	G-7 G	
146号土壇	F-7 G	
147a号土壇	G-9 G	
147b号土壇	G-9 G	
147c号土壇	G-9 G	
148号土壇	E-8 G	
149号土壇	F-8 G	
150号土壇	F-8 G	
151号土壇	E-6 G	
152号土壇	欠番	
153号土壇	H-9 G	
154号土壇	F-9 G	
155号土壇	F-8 G	
156号土壇	F-8 G	
157号土壇	F-8 G	
158号土壇	F-9 G	
159号土壇	F-9 G、G-8・9 G	
160号土壇	G-9 G	
161号土壇	G-9 G	
162号土壇	G-9 G	
163号土壇	G-9 G	
164号土壇	G-9 G	
165号土壇	G-9 G	
166号土壇	F-9 G	
167号土壇	G-9 G	

第2表 遺構一覧表2

第Ⅲ章 出土した遺物

第1節 土器類

騎西城跡で出土している土器類は大略以下の通りに分類できる。

胎質では磁器・陶器・土器、生産地では国外産である輸入品、国内産に大別できる。また、器種は多様である。

これらの要素により時代等を加味し、掲載順は、輸入品では青磁・白磁・陶器・染付・朝鮮陶磁・その他、国産品では渥美・常滑・瀬戸美濃・肥前系陶器・志戸呂・初山・備前・丹波信楽・ほか・産地不明・肥前系磁器・瀬戸美濃系磁器・在産土器とする。その他で鞆の羽口や土製品を扱う。

以上、分類・年代等はいずれも暫定的なものでいずれ整理をしたい。さて、今回の調査で報告する土器類は主に以下の通りで細片は省略している。

【輸入陶磁】

〈青磁〉

○龍泉窯系 碗が1堀(1)・1溝(51)・3溝(287)・4溝(290~293)・8井(447)・遺構外(634)で、皿が遺構外(635~639)で、香炉が20溝(373)で、鉢が4溝(294)・9井(453)で出土した。

〈白磁〉 皿が1堀(2・3)・1溝(52)・4井(439)・149壇(604)・遺構外(640~649)で出土した。

〈染付〉 碗が遺構外(650・651)で、皿が12溝(348)・遺構外(652~680)で、小坏(682)・香炉(683)が遺構外で出土した。

○漳州窯系 碗(4)が1堀で、大皿(681)が遺構外で出土した。

〈褐釉〉 茶入(431)が3井で出土した。

【国産】

〈常滑〉 片口鉢が1堀1溝(5)・1溝(53・54)・4溝(295~297)・25溝(379)で、甕が1溝(55)・1溝10井(56)・1溝9溝(57)・1溝4溝26溝(58)で、壺(59)が1溝4溝9溝で、鳶口壺(298)が1溝4溝で出土した。

〈瀬戸美濃〉

○古瀬戸中期の平碗(462)が19井で、卸皿(79)・梅瓶(91)が1溝で、折縁皿(728)・壺瓶類(751)が遺構外で出土した。

○古瀬戸後期の平碗が1溝(60~63)・4溝(299)・300)・26溝8井11井(381)・遺構外(687~691)で、天目茶碗が1堀(6)・1溝(64)・72壇(573)で、縁釉小皿が1溝(65~76)・4溝(302・303)・27溝(384)・遺構外(705~709)で、腰折皿が1溝(78)・46壇(566)完形・遺構外(712・713)で、折縁深皿が1溝(80)・4溝(305)・19溝(370)・遺構外(726)で、卸皿(714~717)・折縁小皿(727)が遺構外で、卸目付大皿が1溝(81~83)・8井(449)で、直縁大皿が1溝(84)・8井(448)・遺構外(740)で、搦鉢(306)が4溝で、碗形鉢(741)・柄付片口(742)が遺構外で、尊式花瓶が1堀(15)・8井(450)で、筒形容器(90)が1溝で、茶入(574)が76壇で出土した。

○大窯前半の天目茶碗が12井(457)・55井(535)・遺構外(695・699)で、縁釉小皿が1溝(77)・4溝(304)・27溝(385・386)・34溝(423)・13井(458)・遺構外(710・711)で、端反皿が34溝(422)・36井(479)・132壇(595)・遺物集中区(628)・遺構外(718・719)で、丸皿が27溝(387)・389)・遺構外(721~723)で、はさみ皿(539)が58井で、稜皿が遺構外(720)で、搦鉢(85~88)が1溝で、徳利(14)が1堀12溝で、小壺(555)が11.12壇で出土した。

○大窯後半の天目茶碗が3溝(288)・4溝(301)・12溝(349)・27溝(382・383)・34溝(421)・35井(478)・46井(508)・15壇(556)・110壇(583)・遺構外(693・696~698・700・701)で、丸皿が1堀(9)・27溝(388)・47壇(568)・122壇(593)・遺構外(724)で、折縁皿が20溝(374)・114壇(591)・遺構外(729・730)で、稜皿(ヒダ皿)が27溝(390)・1井(427)で、志野菊皿が遺構外(731)で、志野丸皿が5井(443)・15壇(557)略完形・遺構外(732)で、搦鉢が1堀1溝(10)・1堀(11~13)・20溝(375)・27溝(391)・12T(607)・遺構外(736~738)で、筒形香炉が1

溝 (89) ・遺構外 (744~747) で、志野向付 (750) ・向付と思われるもの (748) が遺構外で出土した。

●登窯初期の天目茶碗が1堀 (7) ・遺構外 (694 ・702~704) で、志野丸碗 (8) が1堀で、丸碗 (692) が遺構外で、志野丸皿が遺物集中区 (631) ・遺構外 (733) で、搦鉢 (739) ・織部柄付鉢 (743) が遺構外で、織部向付が27溝 (392・393) ・30壙 (564) ・遺構外 (749) で出土した。

〈肥前系陶器〉 碗が1溝 (92) ・遺構外 (752) で、鉄絵皿 (93) ・中皿 (94) が1溝で、丸皿が27溝 (394・395) ・遺構外 (753) で、搦鉢 (376) が20溝で、鉢が3溝 (289) ・遺構外 (761) で、向付が1溝 (95) ・15壙 (558) ・遺構外 (754~760) で、小坏 (632) が遺物集中区で出土した。

〈志戸呂〉 天目茶碗 (96) が1溝で、丸碗が27溝 (396) ・遺構外 (765) で、筒形碗が1堀 (16) ・遺構外 (762~764) で、折縁皿が1堀 (17) ・遺構外 (766・767) で、大皿が遺構外 (769~771)、搦鉢が19a溝 (372) ・27溝 (397) ・遺構外 (768) で、徳利 (18) が1堀で、向付 (772) ・小坏 (773) ・茶入 (774) が遺構外で出土した。

〈初山〉 丸皿 (775) ・熔融物付着皿 (776) が遺構外で、大皿 (543) が5壙で、搦鉢が20溝 (377) ・遺構外 (777・778) で、香炉 (484) が41井132壙で、茶入 (97) が1溝で出土した。

〈備前〉 壺 (284) が2溝11溝9井55井で出土した。

〈ほか〉 尾張の山茶碗が1堀 (19) ・遺構外 (779) で出土した。

〈在地産土器〉

○かわらけ ほぼすべての遺構から出土した。

完形のもの 1溝 (108・111・130・131・142・143・152・157~159・162~165・167・170・172~174・176~181・183・186) ・4溝 (314) ・11溝 (342) ・12溝 (359) ・14-2溝 (364・367) ・47井 (516・517・519・521~523・526) ・11.12壙 (553) ・15壙 (559) ・遺構外 (823) で出土した。

略完形のもの 1溝 (109・113・121・126・144・146・149・161・168・169・171・175・182・184・185) ・4溝 (313) ・12溝 (355) ・14-2溝 1

溝 (366) ・3井 (432・433) ・5井 (445) ・34井 (476) ・47井 (518・520・524・525・528) ・134壙 (599) ・遺構外 (819・832) で出土した。

黒色物質が付着するもの

〈灯芯油跡〉

1溝 (101・134・148・151~153) ・4溝 (315) ・11溝 (342) ・34井 (475) ・47井 (519) ・50井 (531・532) ・107壙 (582) ・134壙 (599) ・遺構外 (805・813・823・837・840・846・849・850) で出土した。

〈黒色光沢〉 ススの厚いもの、あるいは墨と思われるもの。

1堀 (23・33) ・1溝 (98・110・112) ・4溝 (313) ・5井 (445) ・11.12壙 (553) ・15壙 (559) ・100壙 (579) ・遺構外 (786・812・831) で出土した。

〈スス〉

1溝 (108・109・126・135・147) ・12溝 (359) ・27溝 (399) ・15壙 (563) ・66壙 (572) ・80壙 (576) ・149壙 (605) ・遺構外 (783・796・798) で出土した。

〈炭化物〉

1溝 (113) で出土した。

内面に黒色物質が付着しているものは、かわらけ集中地点1 (616) で出土した。

白色物質が付着しているものは4溝 (313) で出土した。

胎土に金雲母含むものは4井 (440) ・43井 (488・493・494) ・104壙 (581) ・かわらけ集中地点1 (615・616) ・遺構外 (808) で出土した。

○熔融物付着土器

金粒子が付着するものは27溝 (405・419) ・遺構外 (859~864・871) で出土した。

銅粒子が付着するものは27溝 (404) ・32井 (470・471) ・遺構外 (866~870) で出土した。

○ほうろく 1堀 (44~48)、1溝 (192~227)、4溝 (319~325) 等から出土しており、完形のもの 1溝 (204・212・220・226) で、略完形のもの 1溝 (218・219・221・223・225) と1溝出土が多い。内耳が残るものはいずれも底面まで掛かるものではなく、体部に収まるものである。底部外面に板状のナ

デが見られるものがある。

○土鍋 1溝(228~245)、4溝(326・327)等から出土しており、口径27~36cmと幅がある。

○播鉢 1溝(246~270)等から出土しており、補修孔のあるもの(250)がある。

○片口鉢 1溝(271~275)と4溝(328~334)等から出土した。

○土釜 1溝(276・277)・4溝(339)・遺構外(894)で出土しており、276・277には吊り下げの把手が残る。

○香炉 11井(456)・遺構外(895~900)で出土した。

○壺 鳶口壺(282)・蔵骨器と思われる壺(283)が1溝で出土した。

○瓦 金箔貼付の軒巴(901)が遺構外で出土した。金箔貼付瓦は騎西城跡唯一で、金箔はほぼ全体に見られるが不明瞭である。

【その他】

陶片を加工した土製円盤が1溝(902)・遺構外(903~910)で、玉(911)・泥面子(912)が遺構外で、韃の羽口(913~920)が1堀1溝4溝11溝13井76堀で、椀形滓(921)が27溝で出土した。

《遺物一覧表中 かわらけの形式について》

(島村範久2011『騎西城武家屋敷跡 KB大英寺・1・2区調査—中近世編—』加須市埋蔵文化財調査報告書第2集 第IV章出土した遺物 第1節土器類54・94pより転載)

現在までの調査で騎西城跡で最も古い遺構は騎西城武家屋敷跡第10区1・4溝である。この溝からは瀬戸美濃大窯1の播鉢が1個体確認されているが、大窯1の特徴的な皿である端反皿は1点も確認されていない。こうした問題点もあるが、この遺構から出土したかわらけ(『騎西町史』考古資料編1p430の騎西城武家屋敷跡第10区1・4溝No40~71)をとりあえずは、騎西城I期のかわらけとする。年代的には15C中~16C前半としておく。

次に、同資料編1p457の騎西城跡第15区の10堀

・25堀下層出土かわらけNo64・65・67・70、72~77、79・81~84がある。このうち64・72・82はI期のかわらけである。この10堀・25堀の上層では志野や唐津などの陶器が出土しているが、下層からは出土せず瀬戸美濃大窯3の削りこみ高台の鉄釉皿(同資料編1p452No29・30)と共伴している。また、騎西城跡第19区7堀の中位層から約20個体のかわらけがまとまった形で出土しており(同資料編1p474・475No29~47、写真222)、共伴遺物は口縁部を欠く大窯期の播鉢のみであるが、中位層以下からは志野や唐津は確認されていない。そのため、このかわらけ群をII期とし年代は16C中~末とする。

III期は騎西城第19区の炭化物層出土かわらけ(同資料編1p490No47~66)がある。この炭化物層は前述の第19区7堀の上層に厚さ約1mで確認され、ここからは瀬戸美濃の連房1や2の志野丸皿、連房1の総織部皿、肥前系陶器の唐津鉄絵皿などが共伴している。また、騎西城武家屋敷跡4区の1堀出土かわらけ(同資料編p556No28~30、33~36、38~42)がある。この土堀からは瀬戸美濃連房2の志野丸皿・鉄絵皿、17C前半の志戸呂香炉が共伴している。そのため年代は17世紀前半とする。

なお、IV・V期は騎西城廃城後であるが、今回報告のKB大英寺区1溝出土かわらけ(第29図7~25)がIV期で17C後半、V期は騎西城武家屋敷跡妙光寺1・2調査で肥前磁器の染付碗(くらわんか碗)と共伴する18C代のかわらけである。

1堀(1)

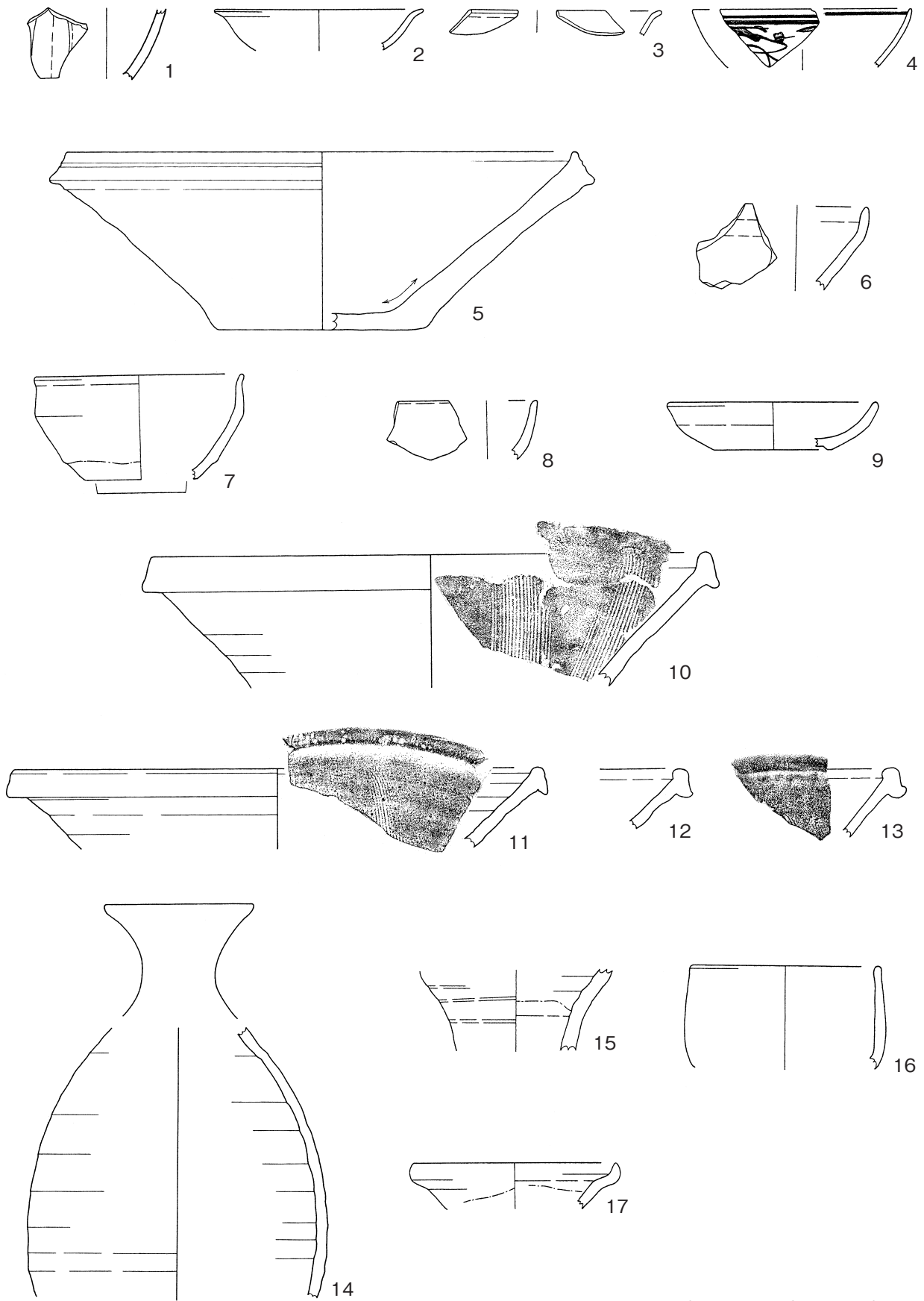

0 1/3 10cm

第9図 土器類1

1堀(2)

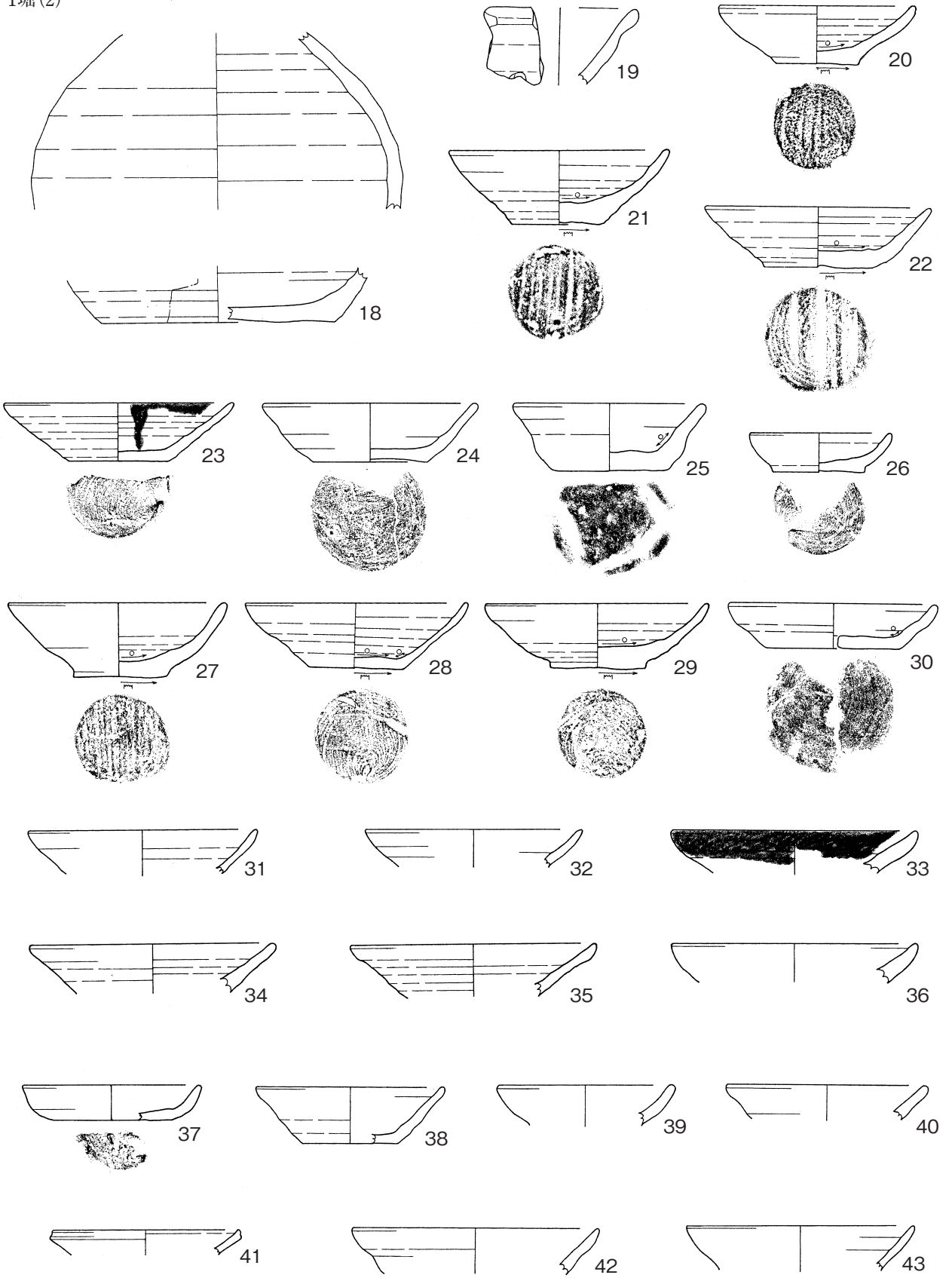

0 1/3 10cm

第10図 土器類2

1堀(3)

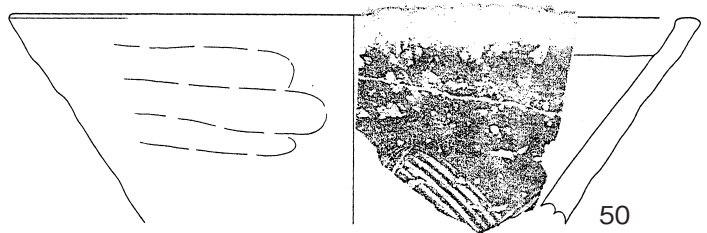
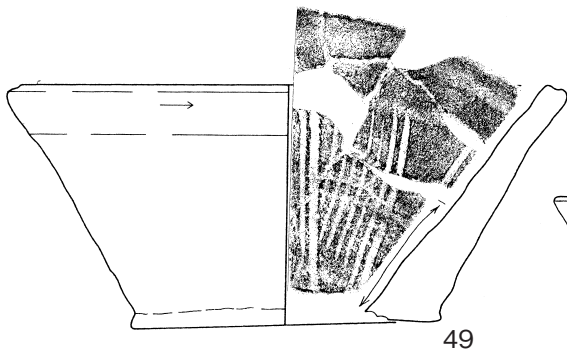
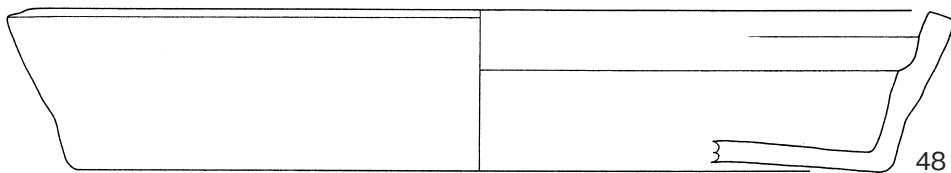
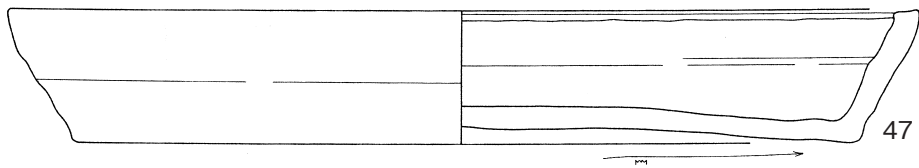
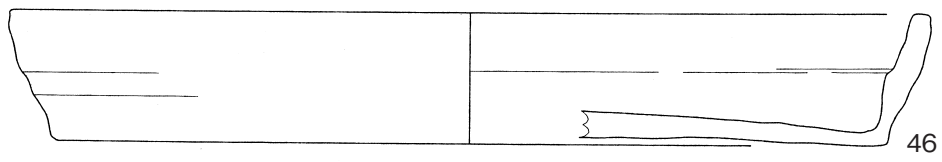
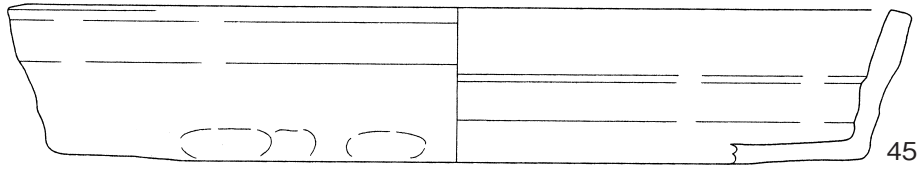
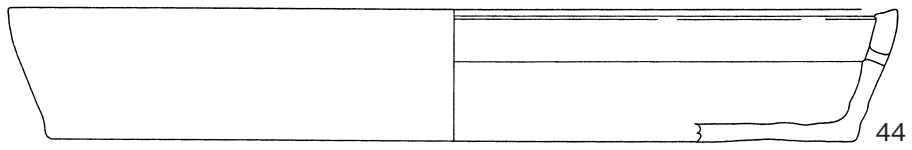

0 1/3 10cm

第11図 土器類3

1溝(1)

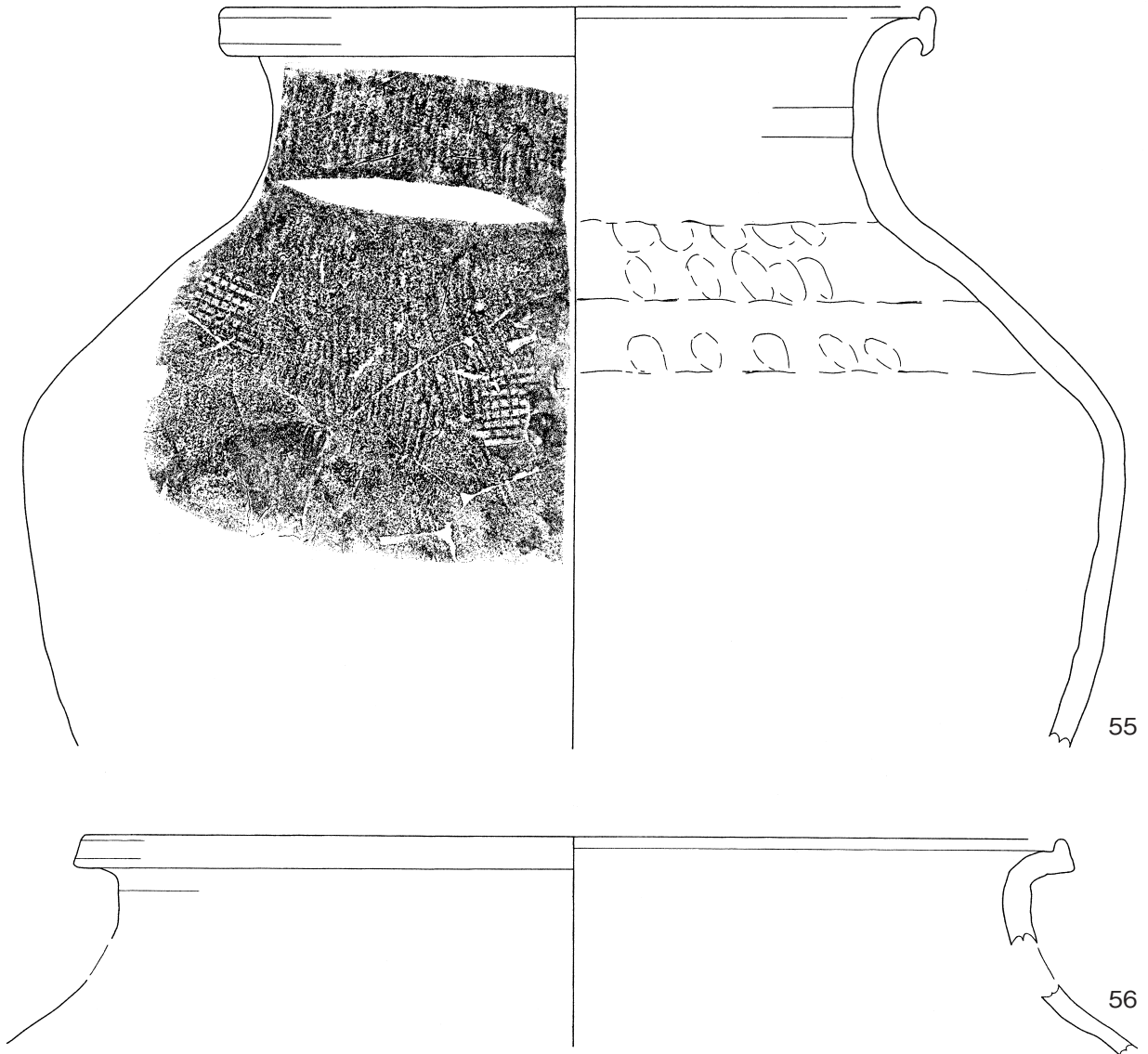
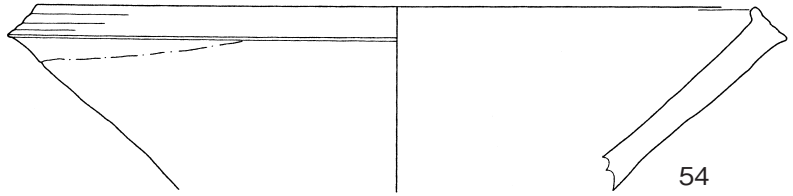
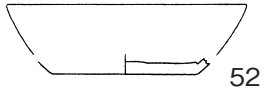
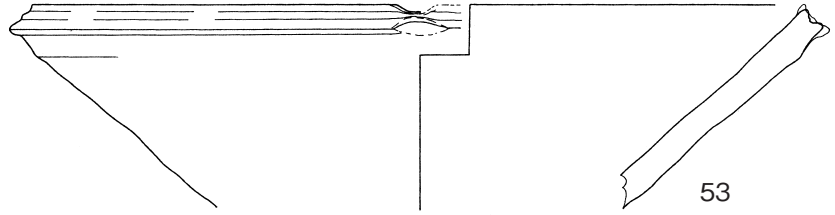
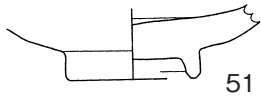

0 1/3 10cm

第12図 土器類4

1溝(2)

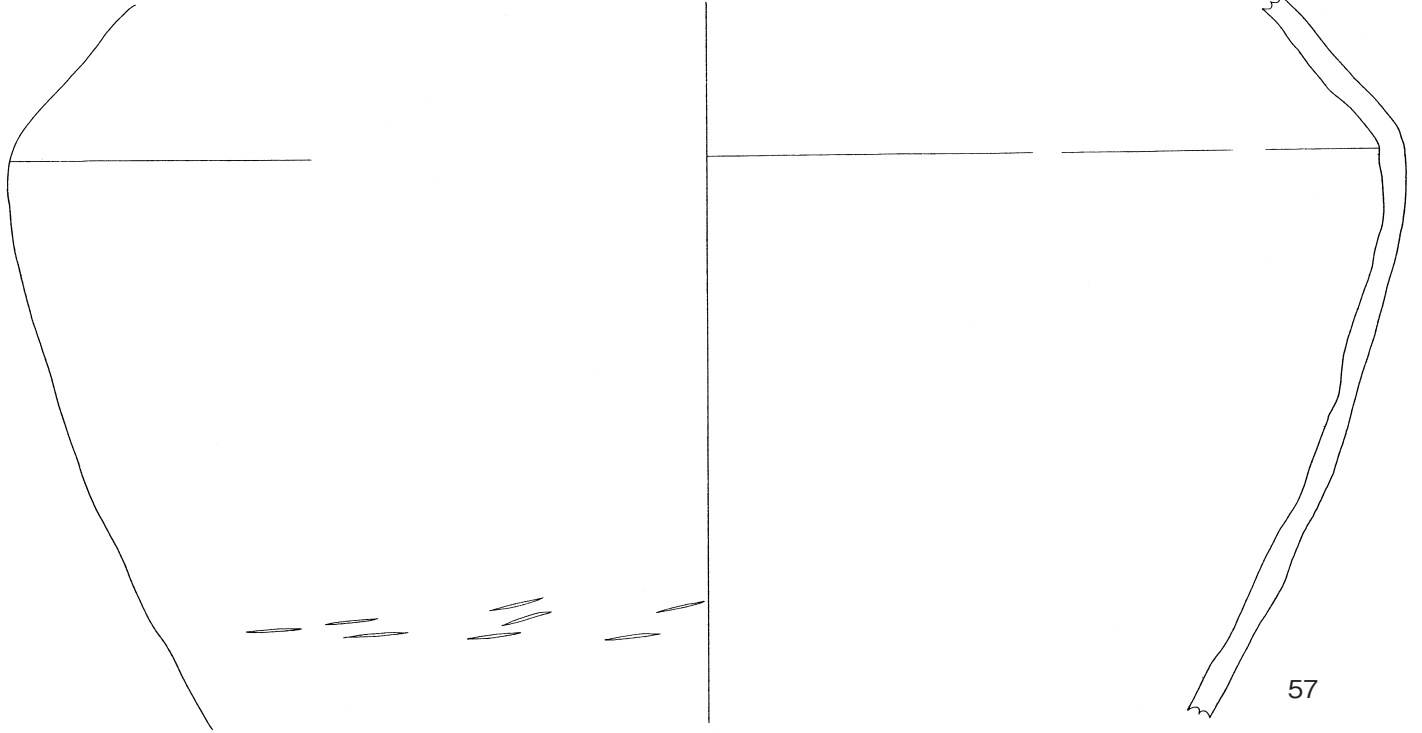

57

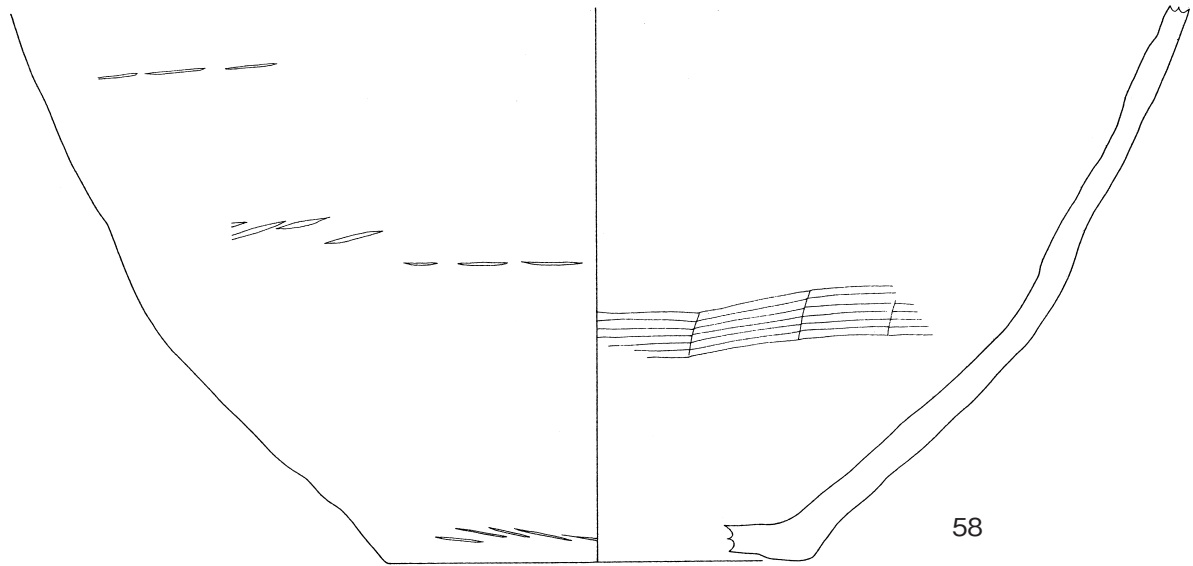

58

0 1/3 10cm

第13図 土器類5

1溝(3)

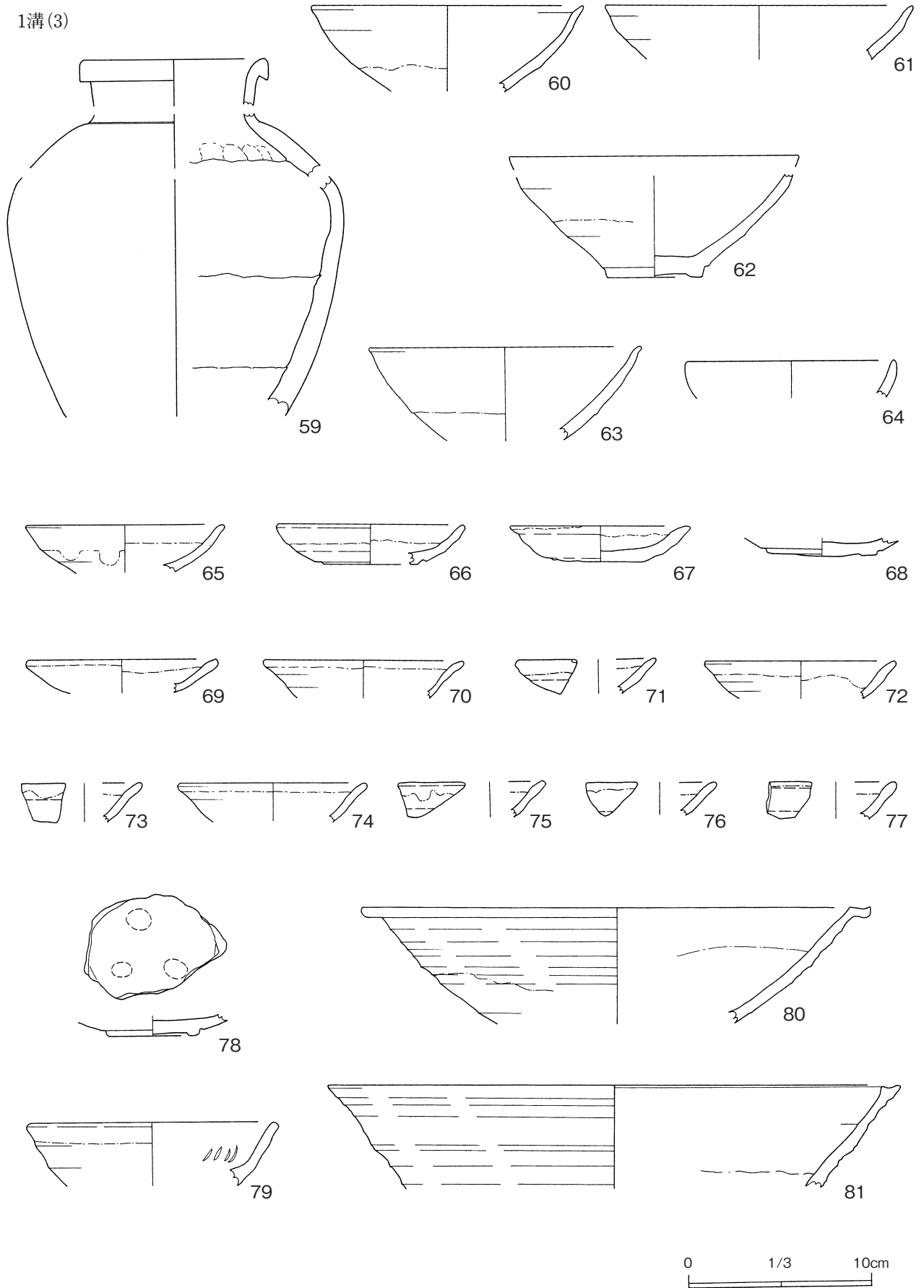

第14図 土器類6

1溝(4)

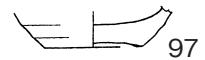
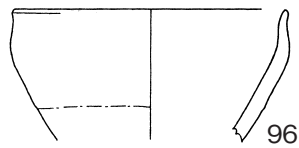
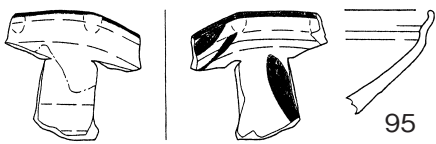
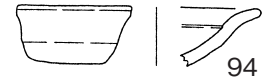
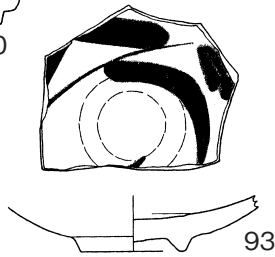
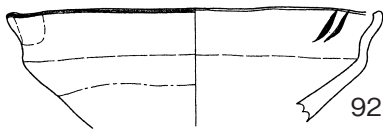
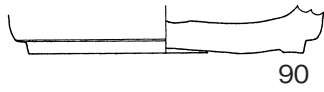
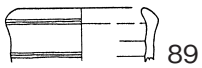
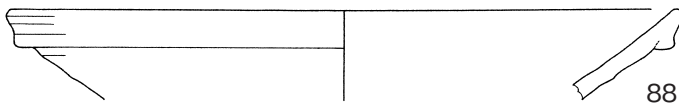
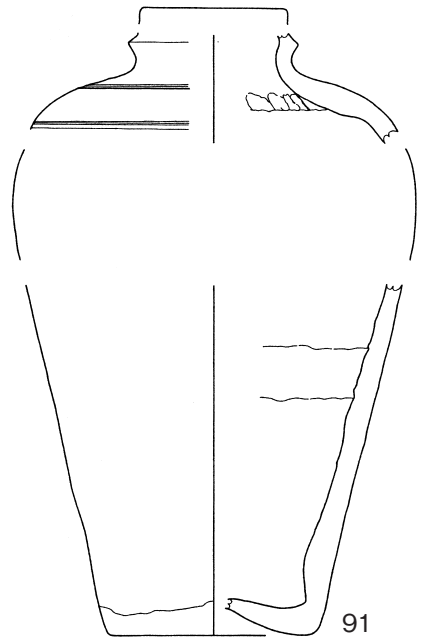
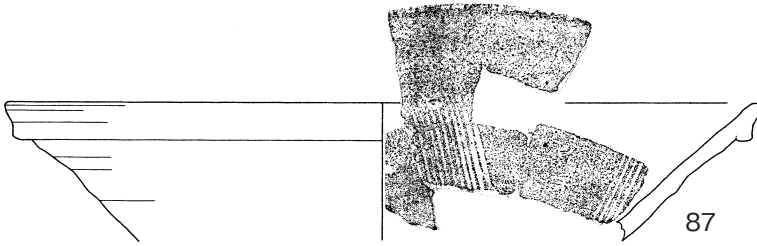
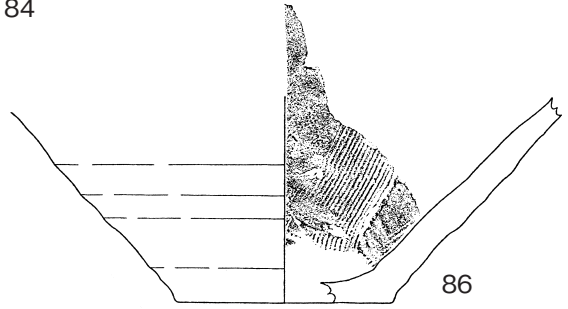
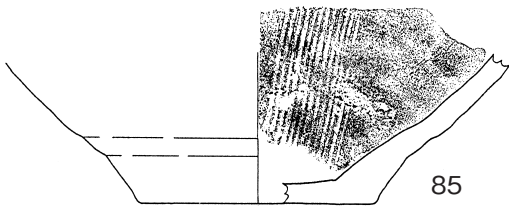
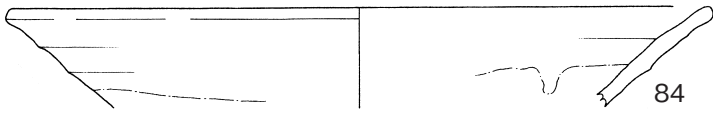
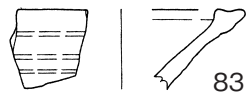
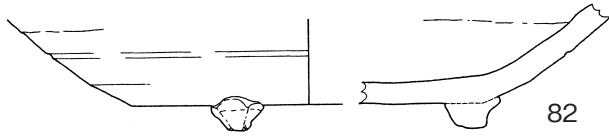

平置実測

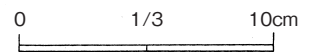

第15図 土器類7

1溝(5)

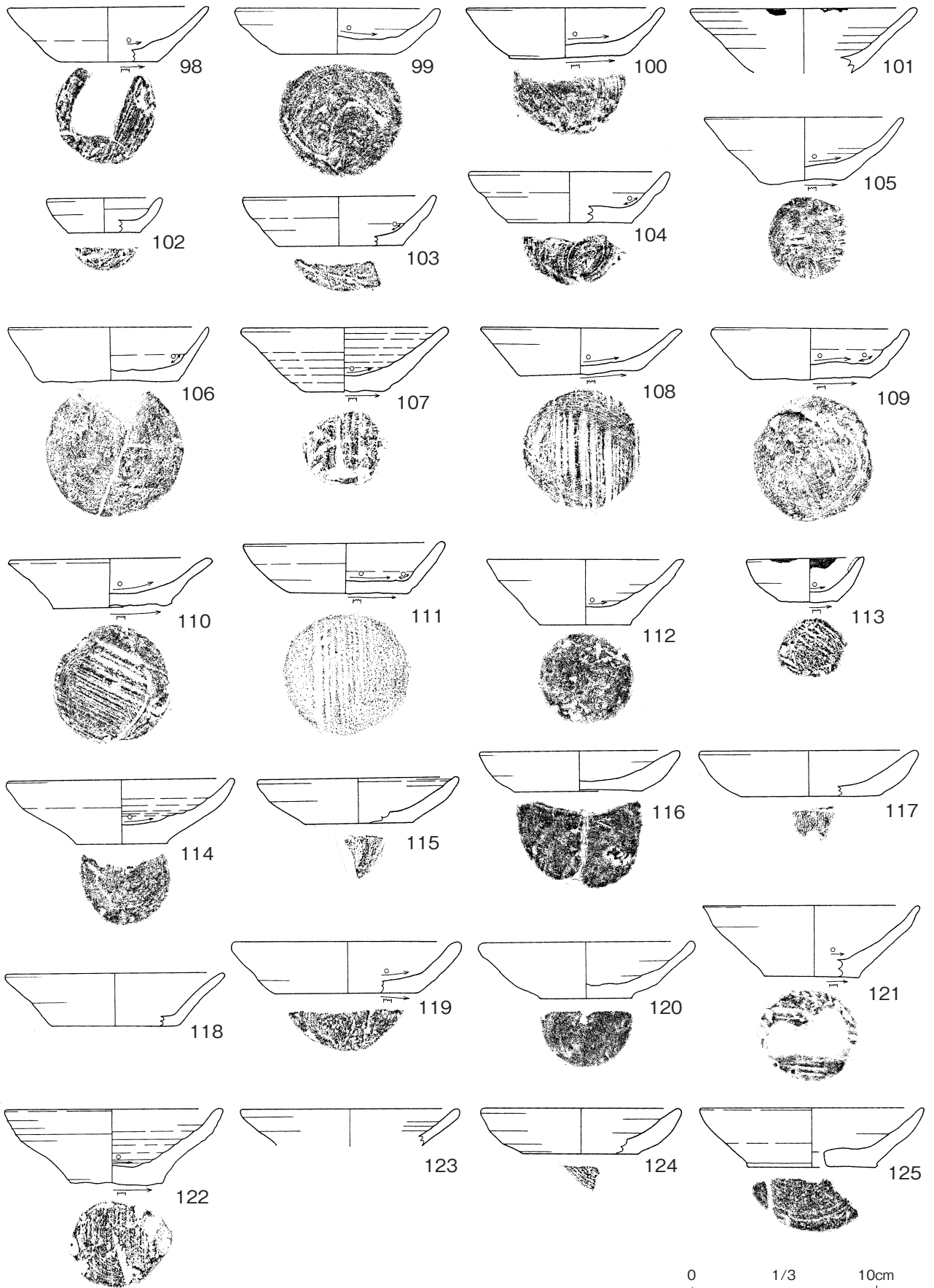

第16図 土器類8

1溝(6)

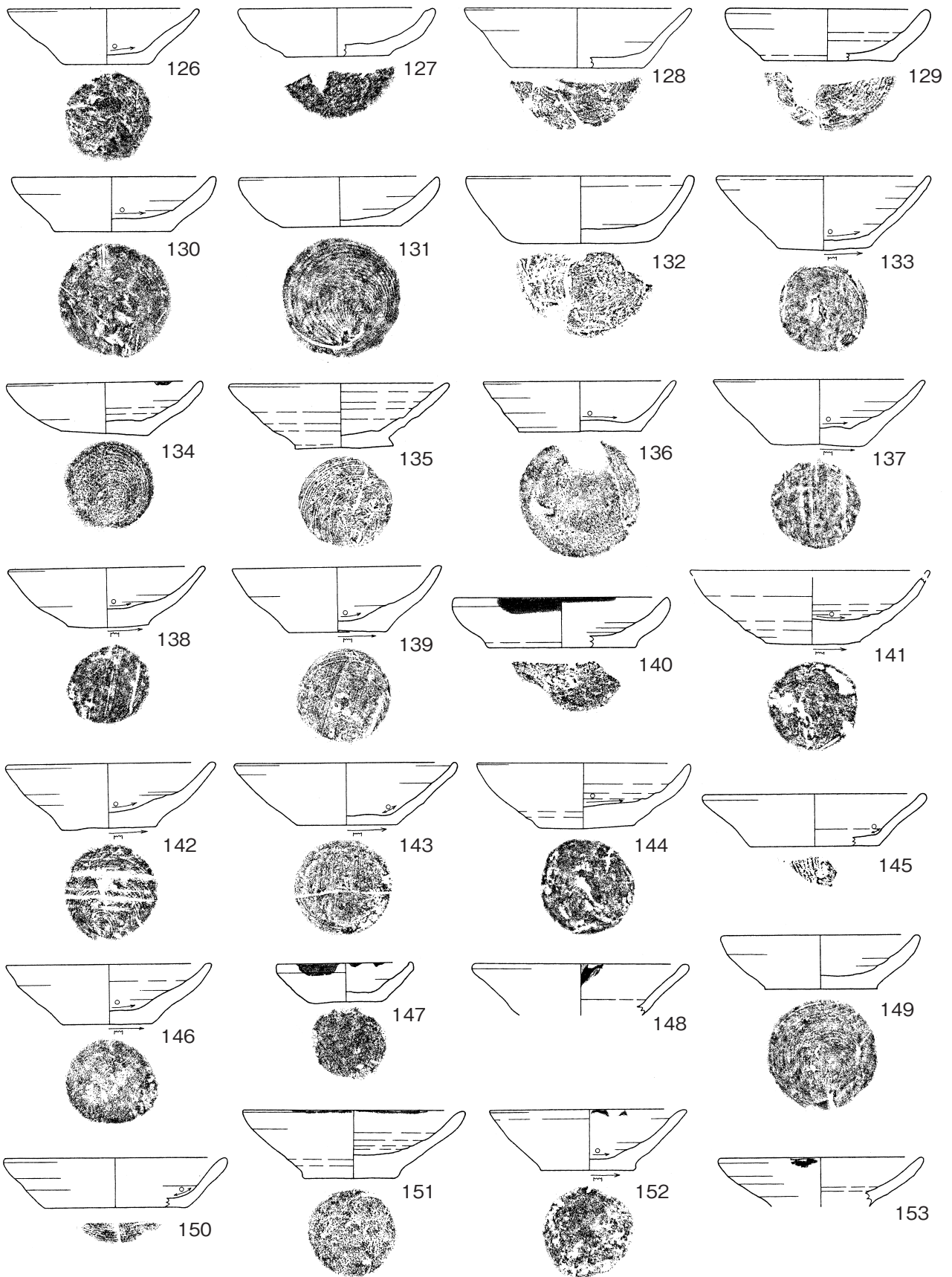

0 1/3 10cm

第17図 土器類9

1溝(7)

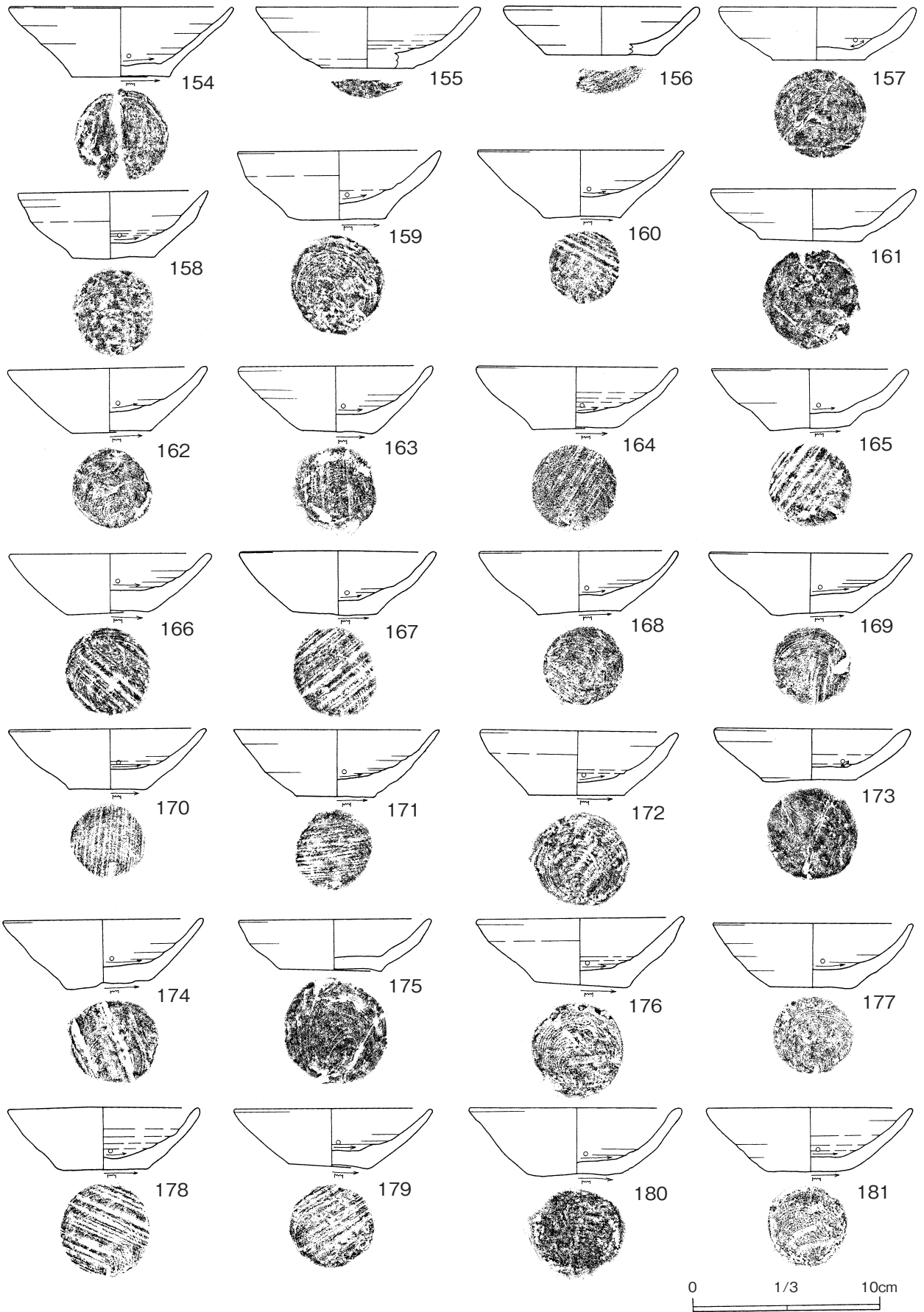

第18図 土器類10

1溝(8)

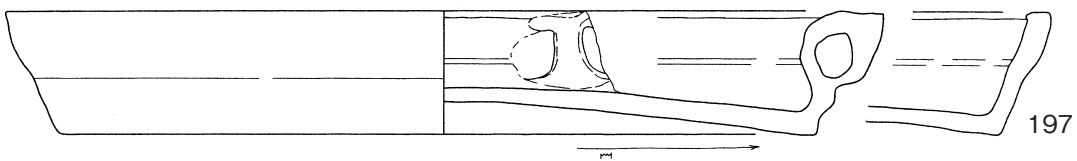
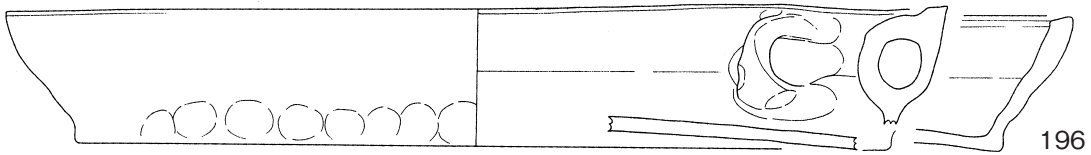
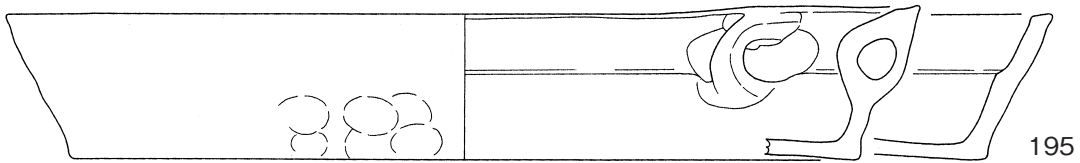
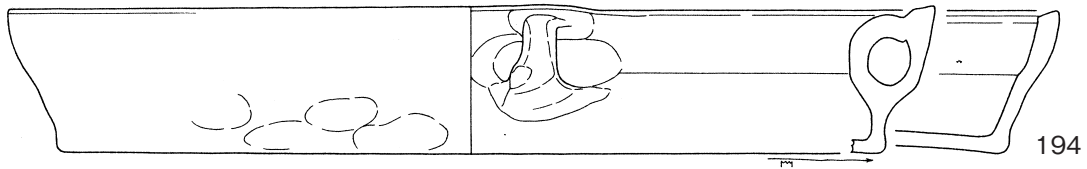
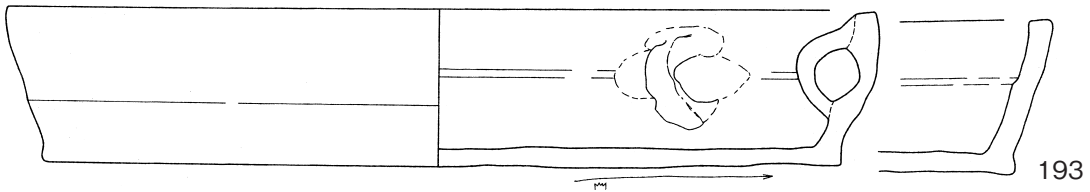
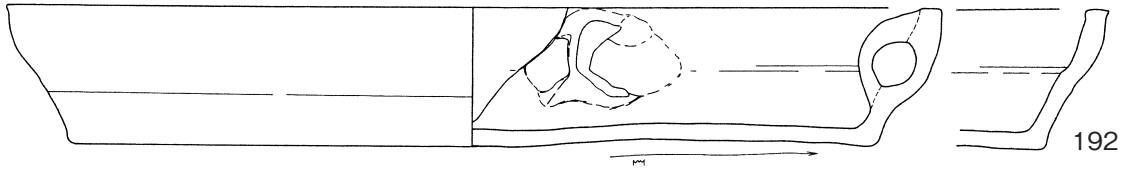
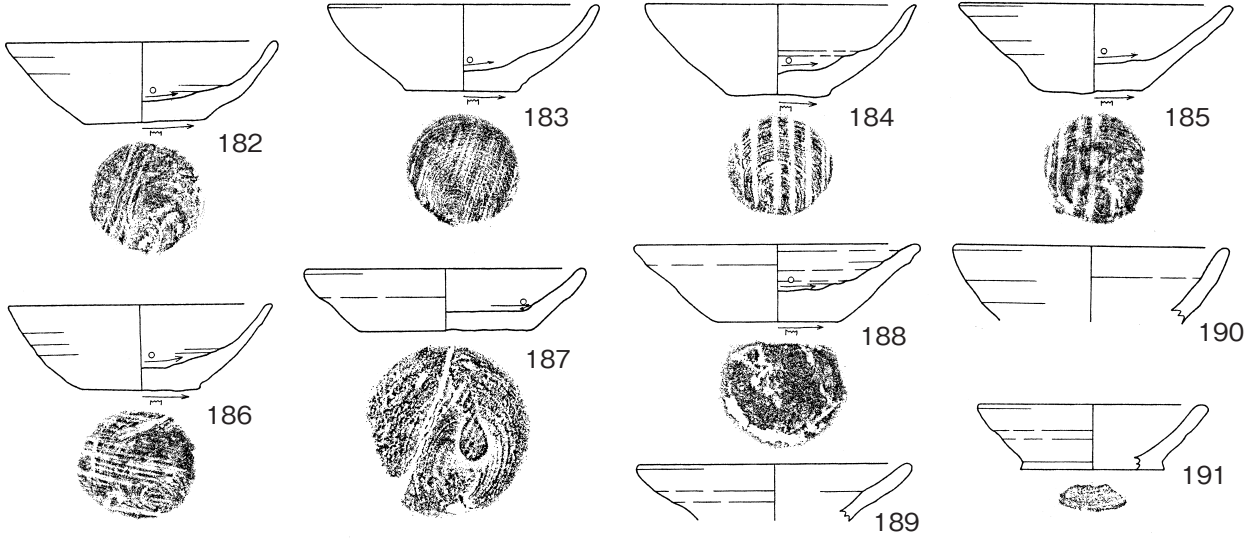

0 1/3 10cm

第19図 土器類11

1溝(9)

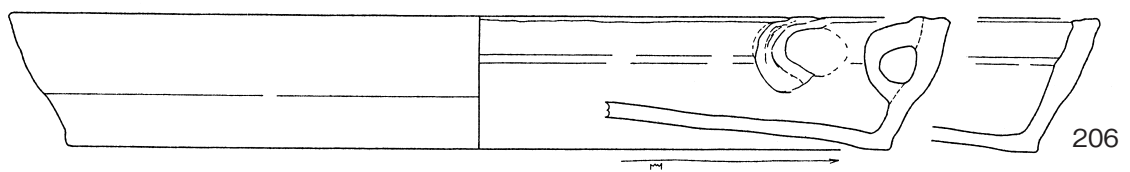
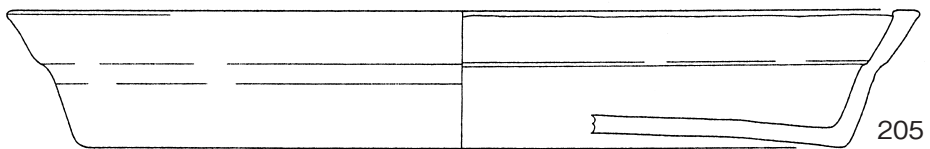
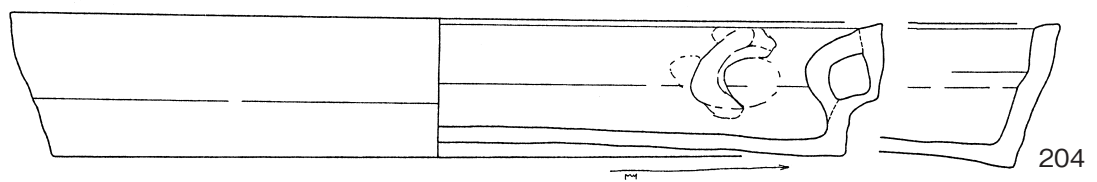
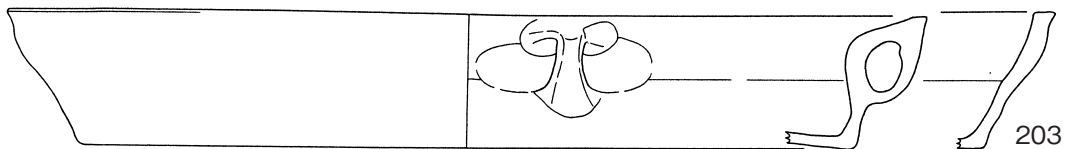
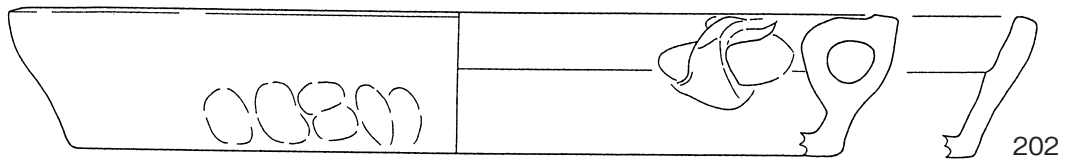
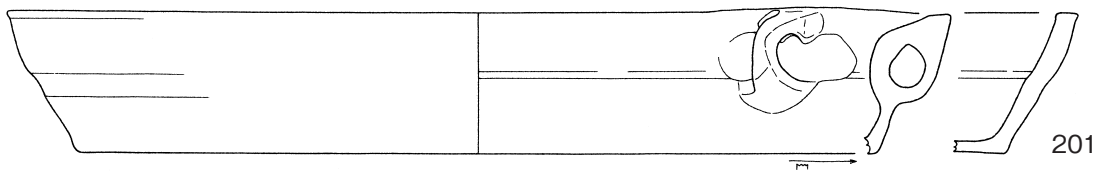
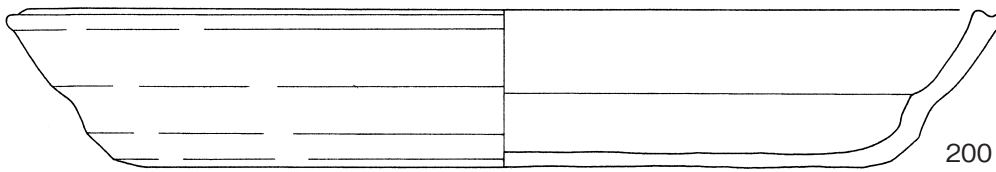
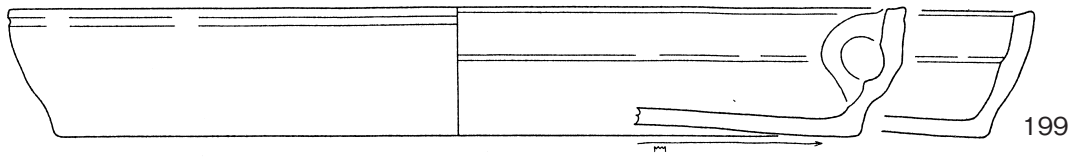
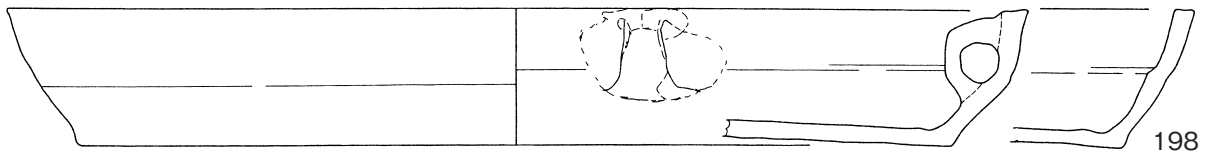

0 1/3 10cm

第20図 土器類12

1溝(10)

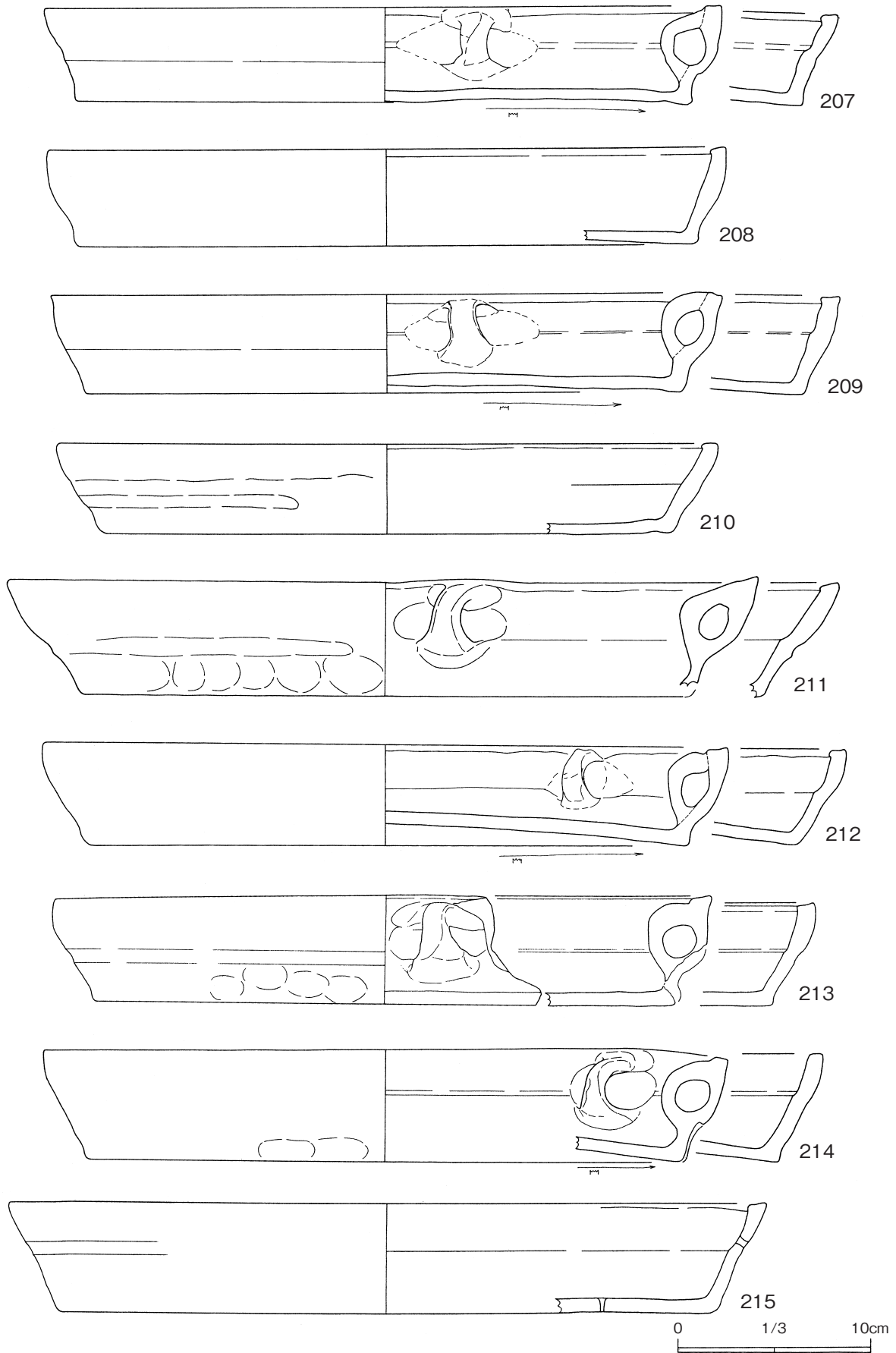

第21図 土器類13

1溝(11)

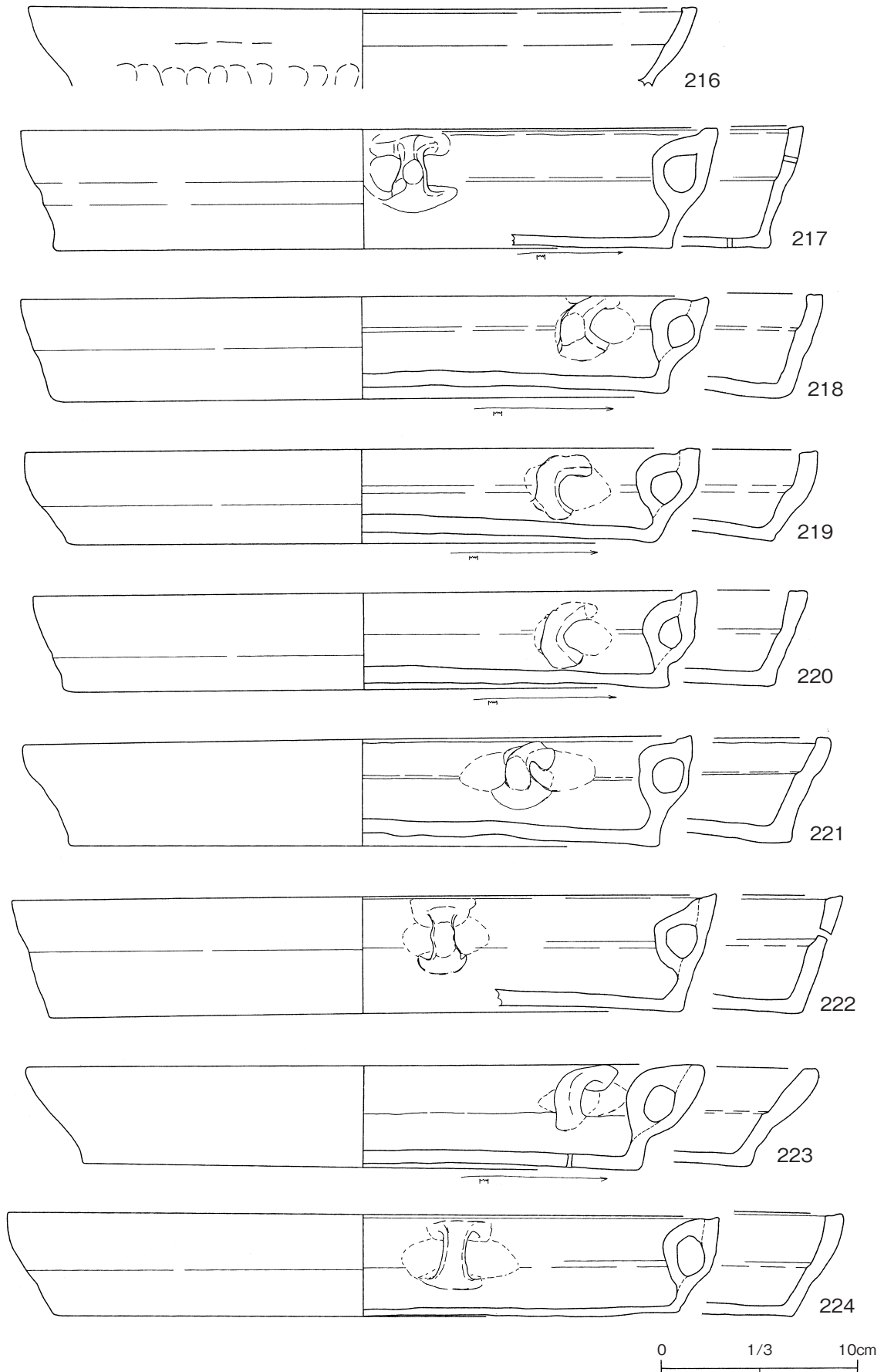

第22図 土器類14

1溝(12)

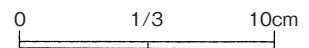
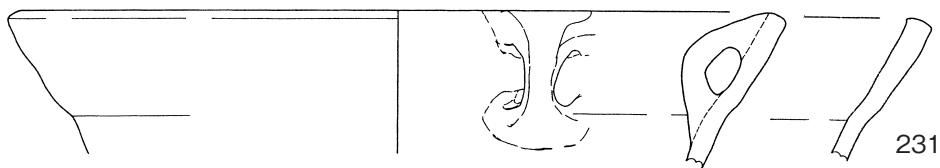
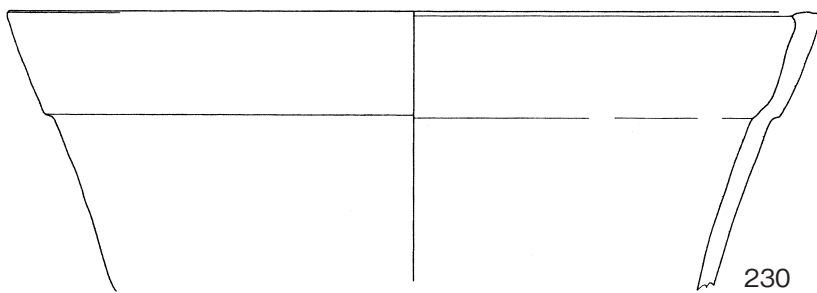
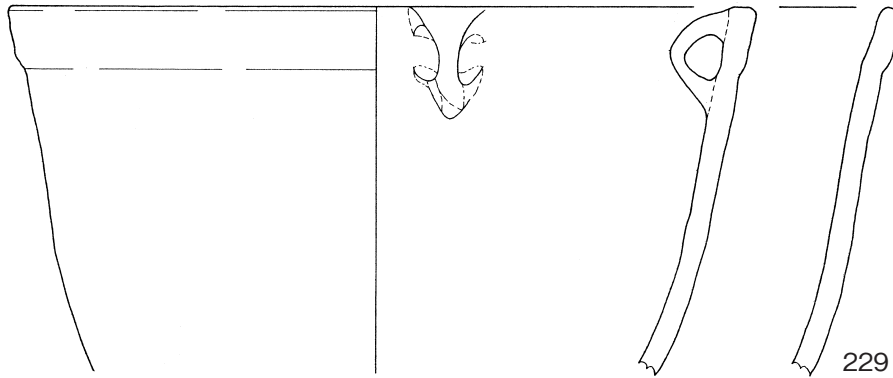
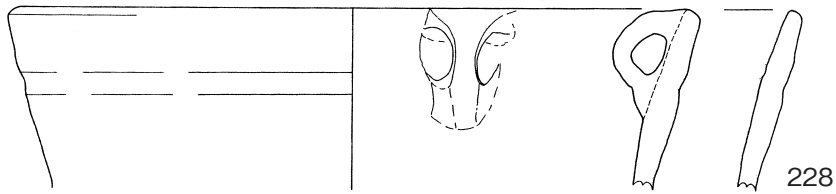
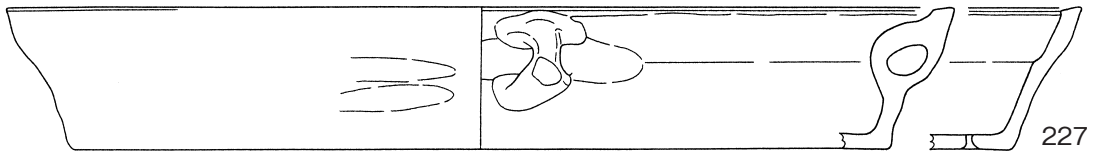
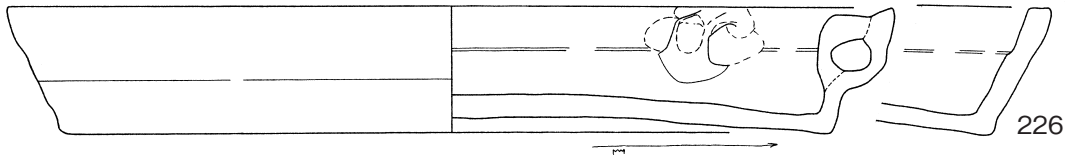
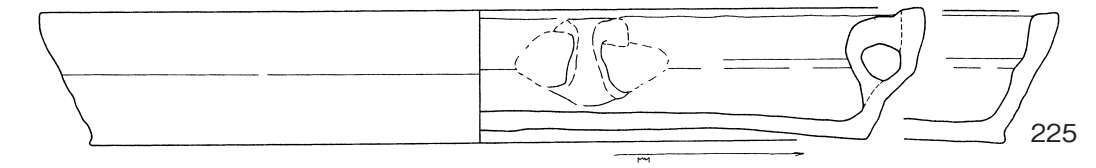

第23図 土器類15

1溝(13)

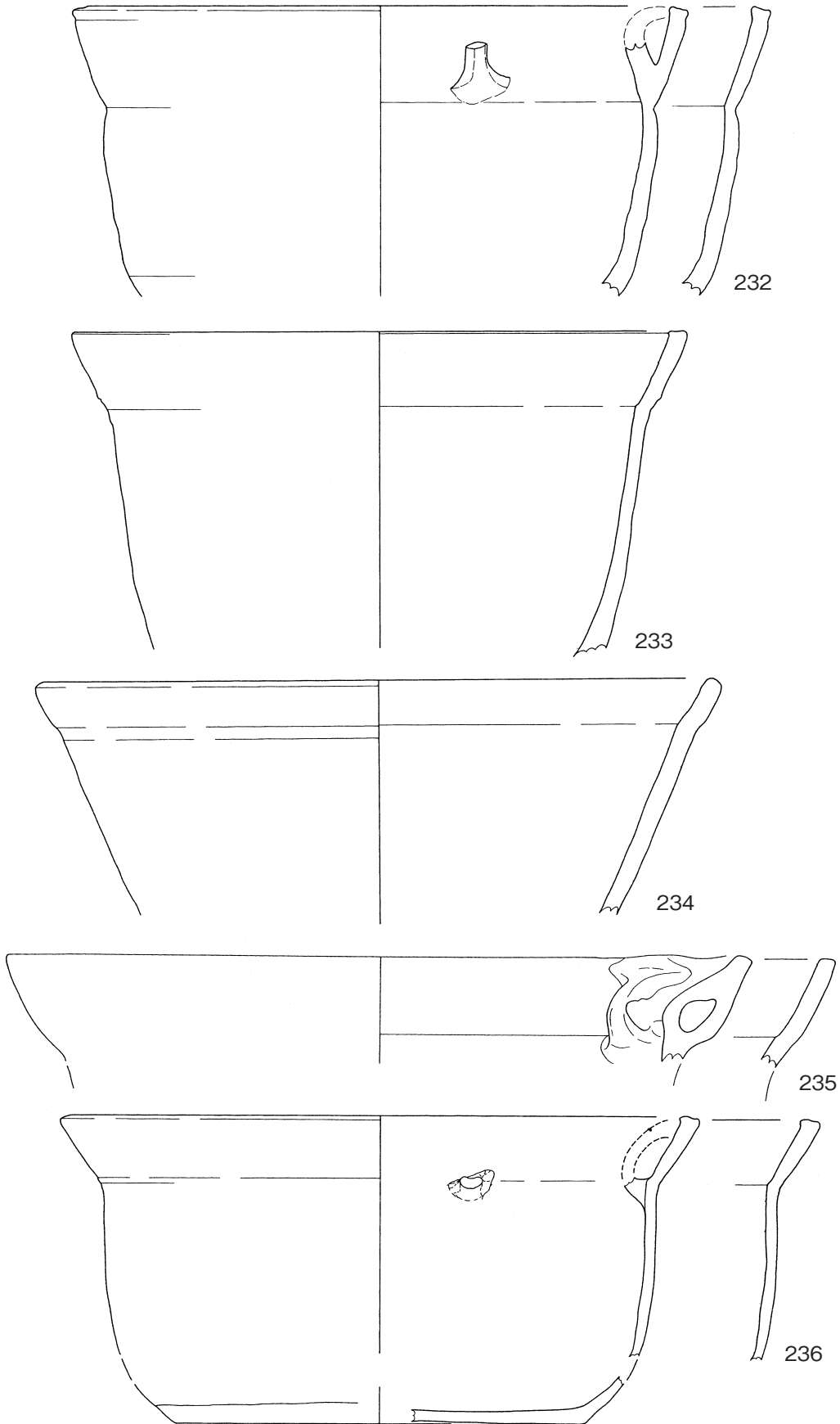

0 1/3 10cm

第24図 土器類16

1溝(14)

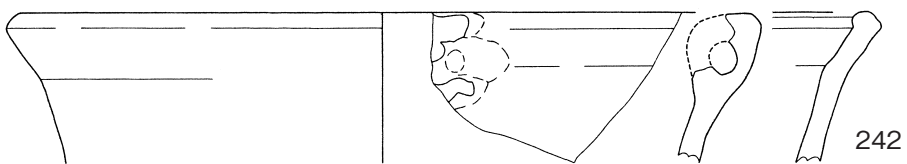
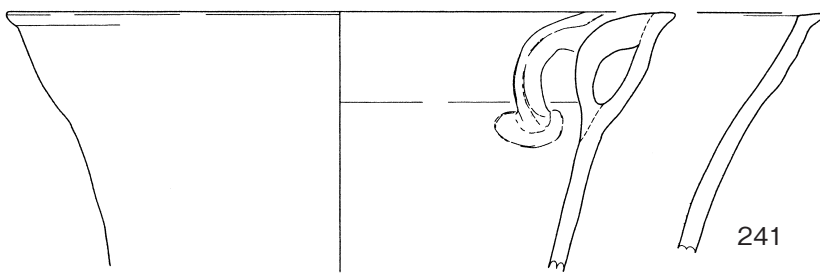
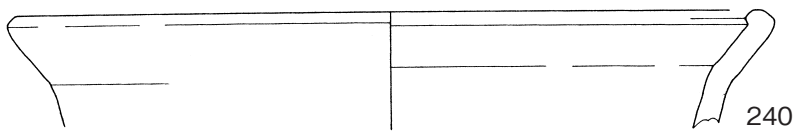
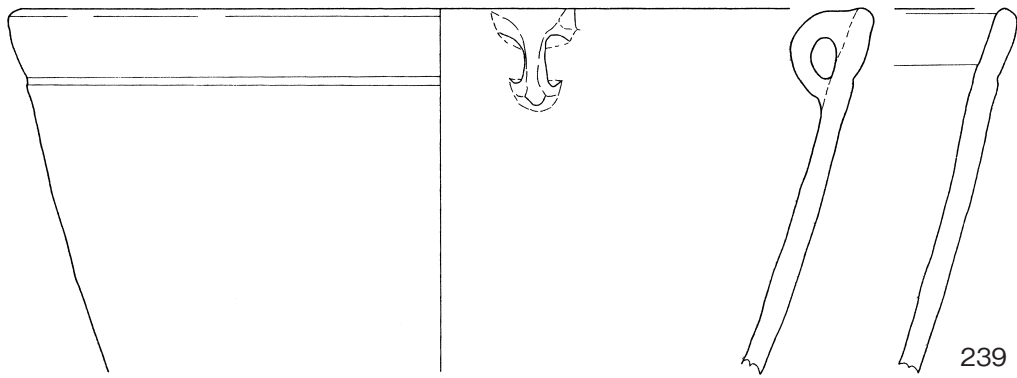
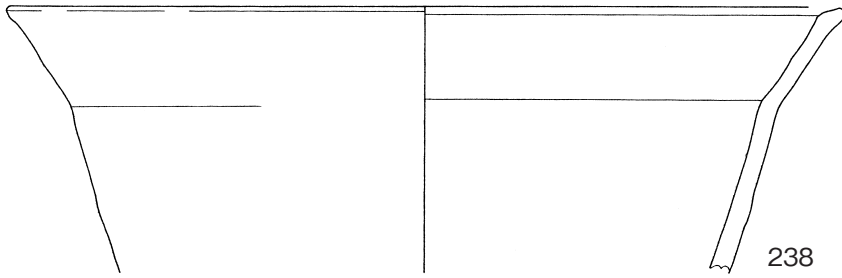
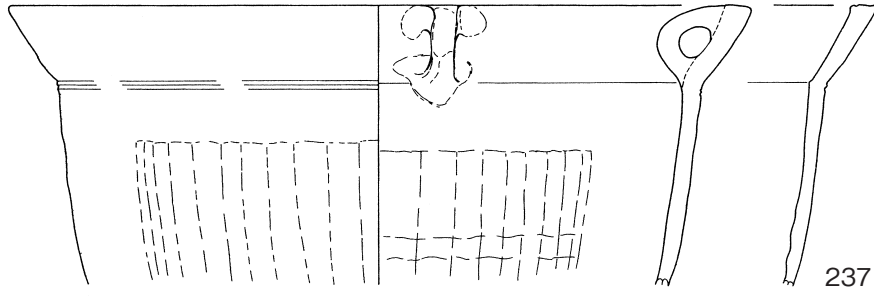

0 1/3 10cm

第25図 土器類17

1溝(15)

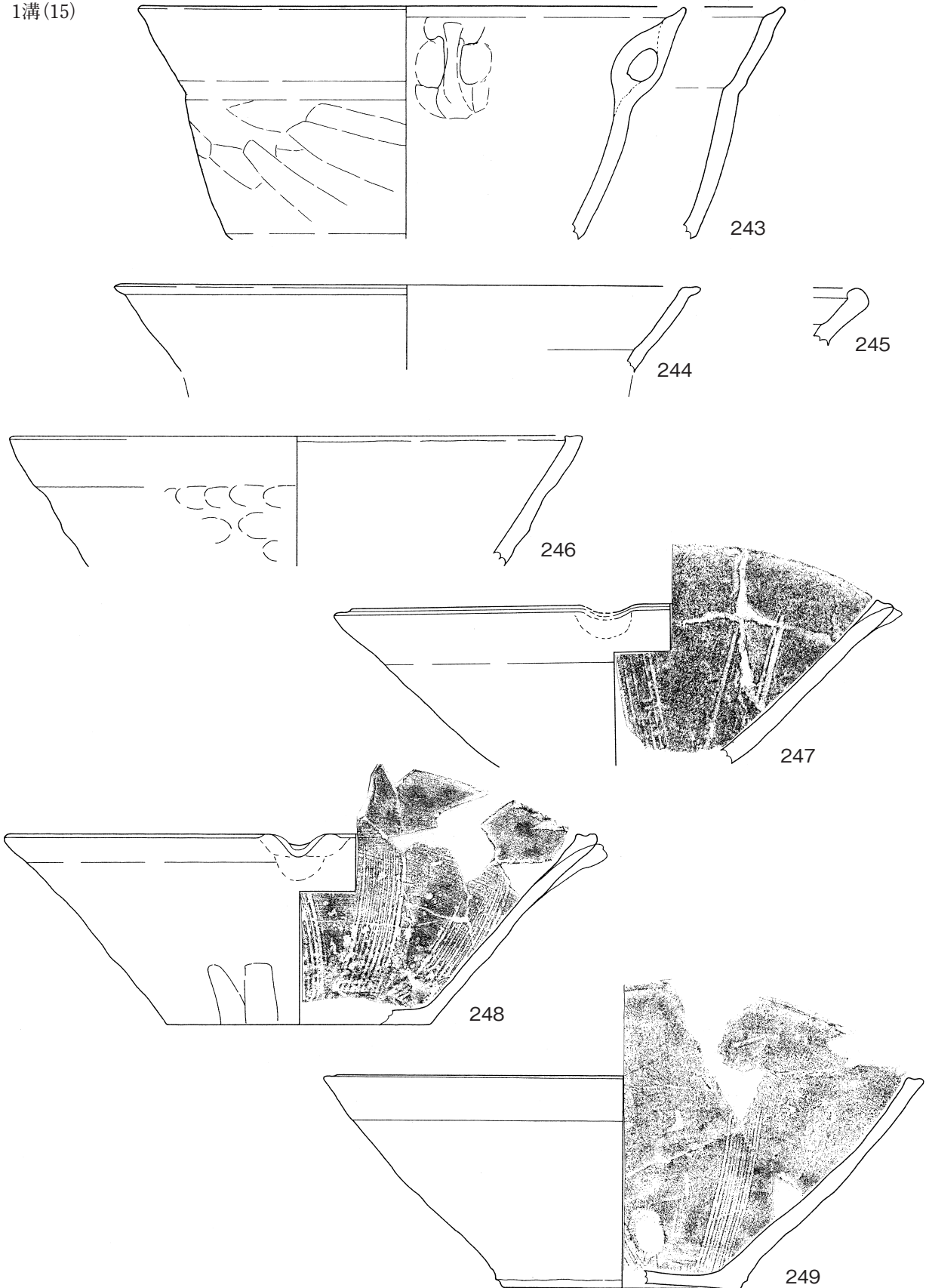

第26図 土器類18

1溝(16)

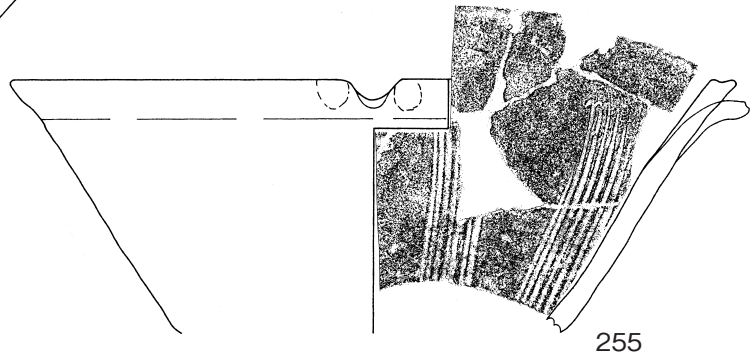
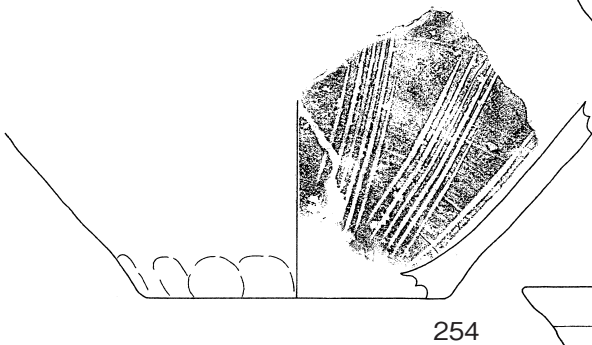
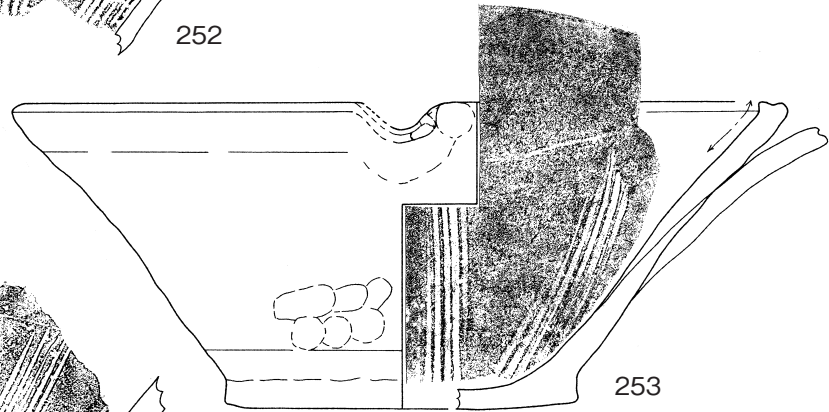
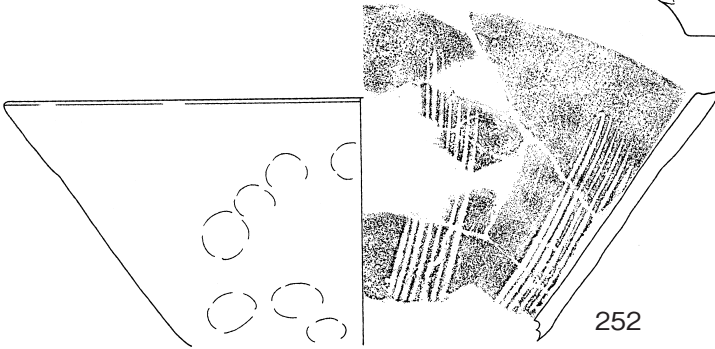
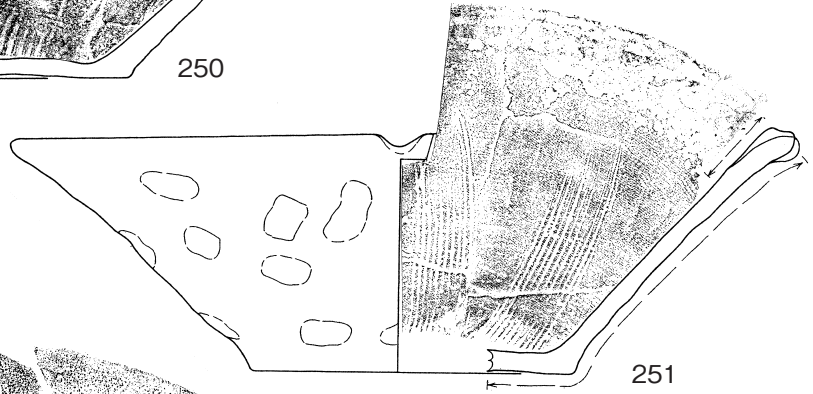
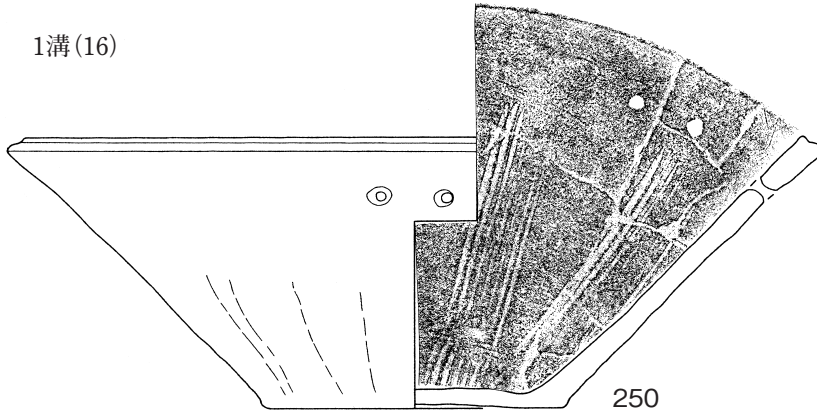

0 1/3 10cm

第27図 土器類19

1溝(17)

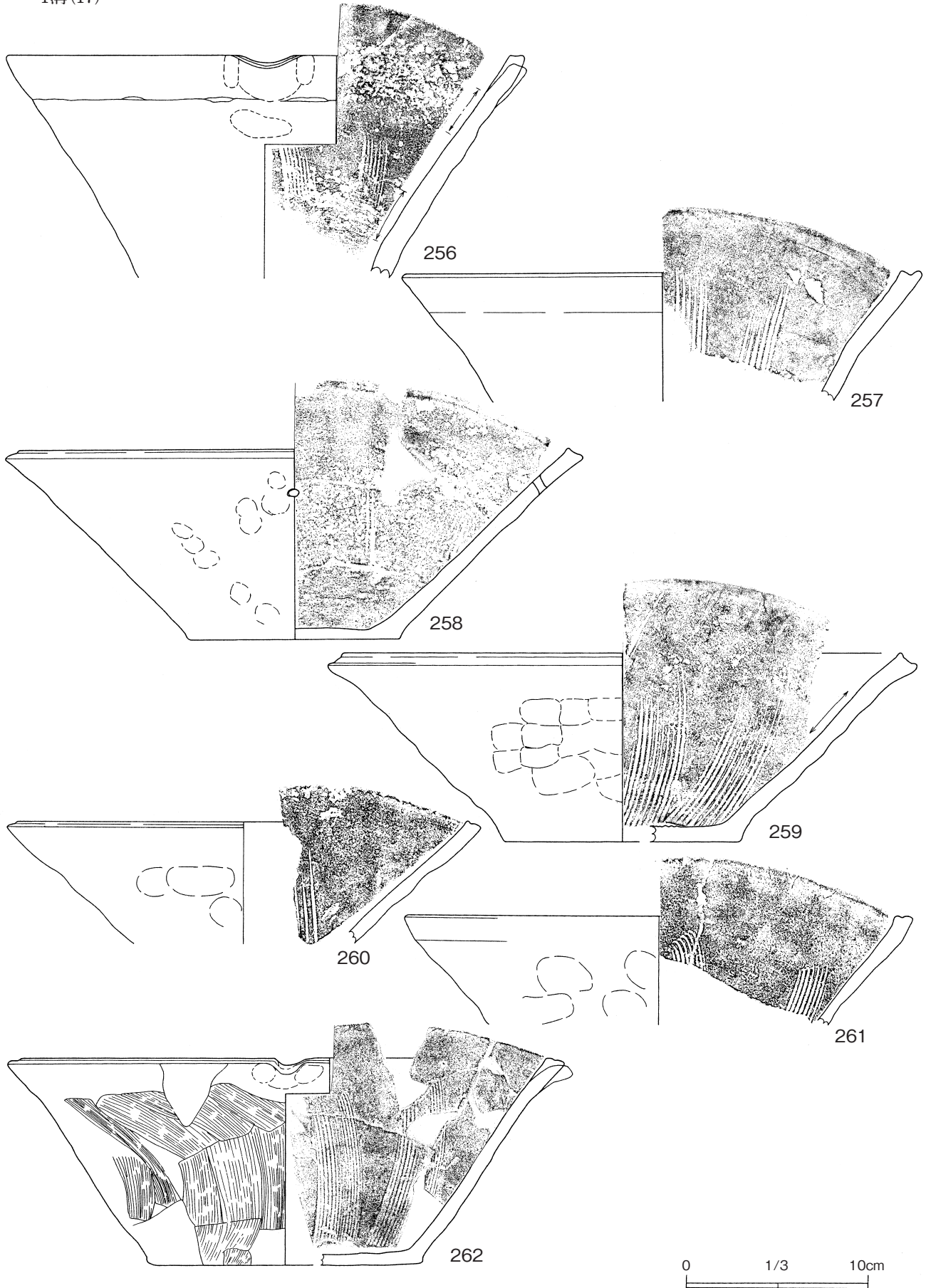

第28図 土器類20

1溝(18)

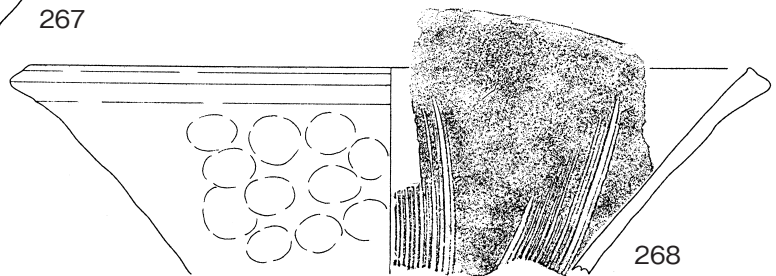
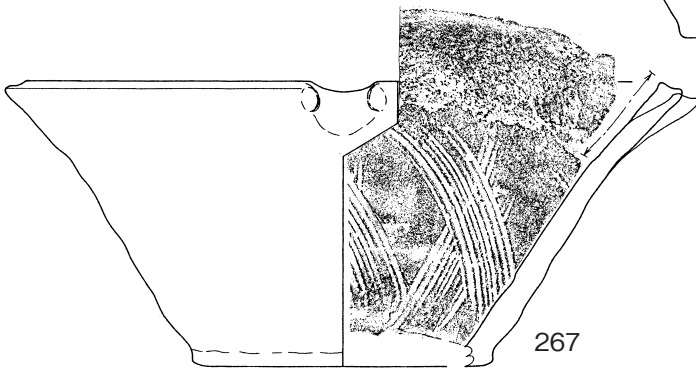
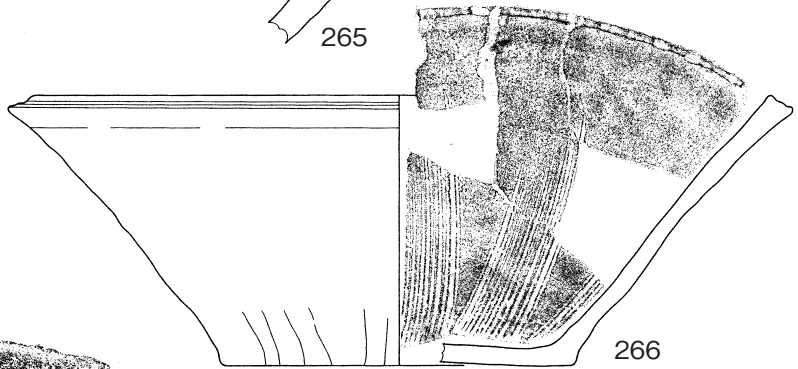
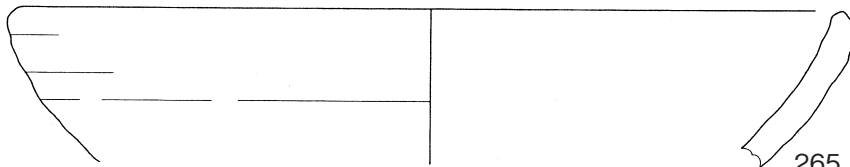
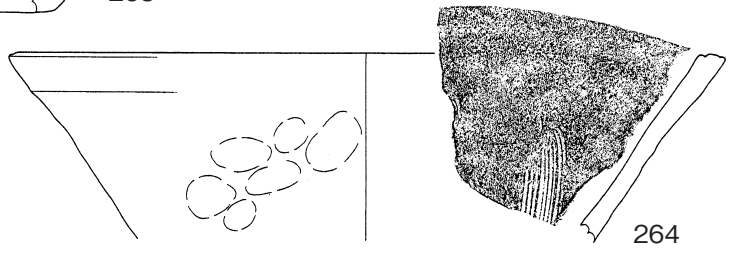
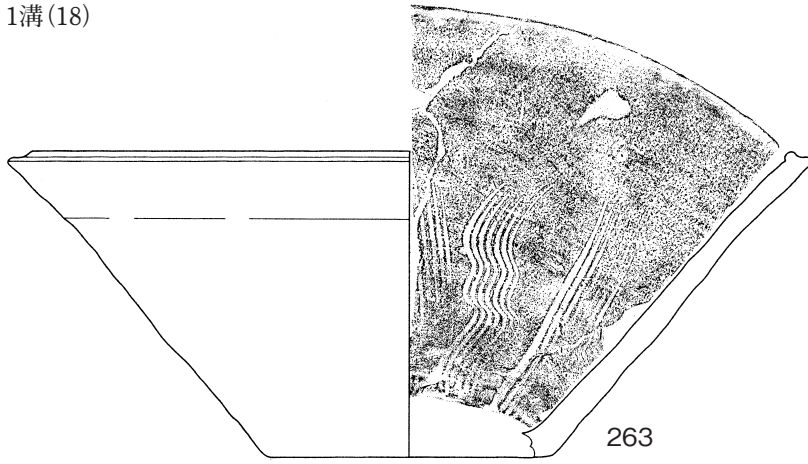

0 1/3 10cm

第29図 土器類21

1溝(19)

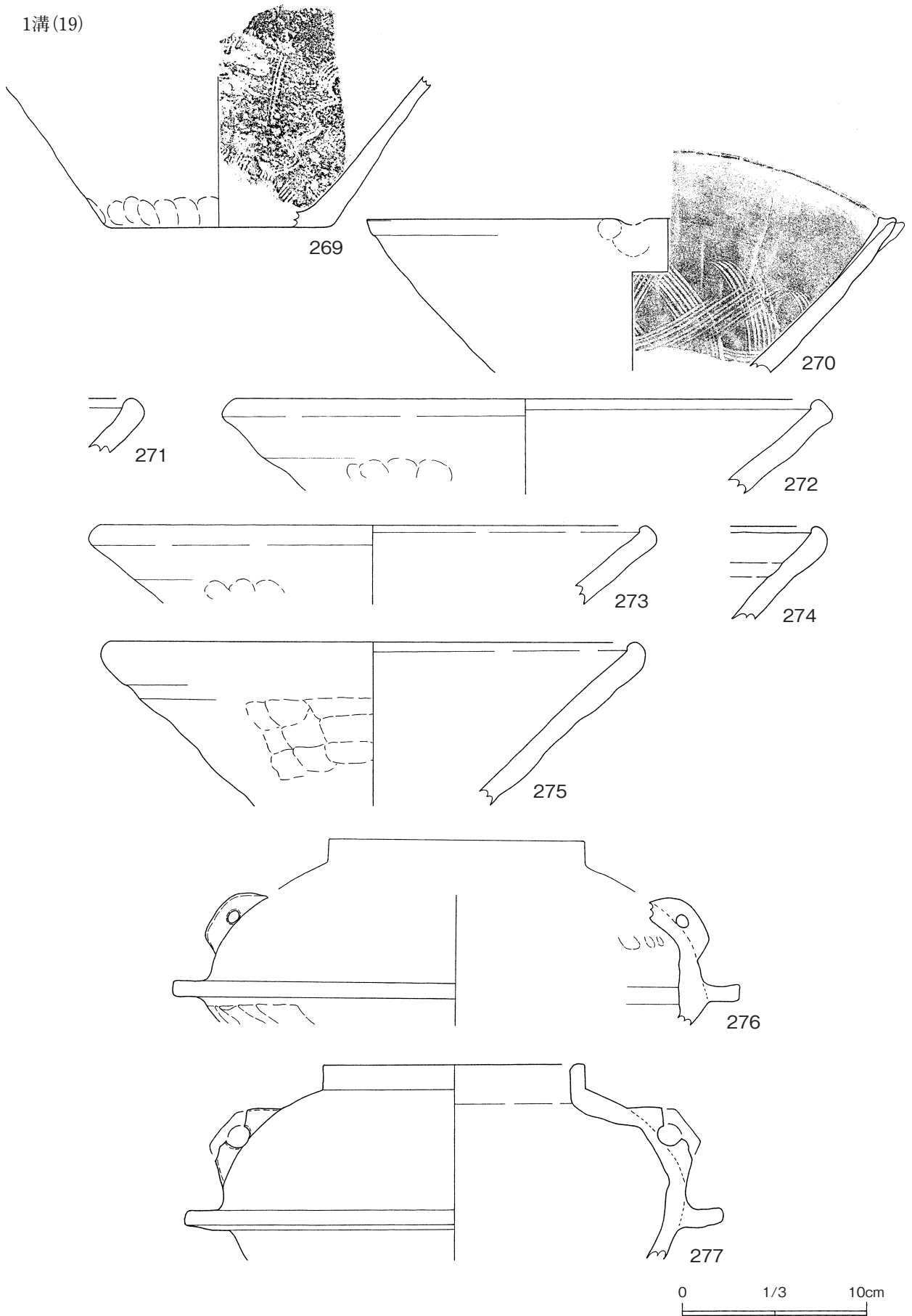

第30図 土器類22

1溝(20)

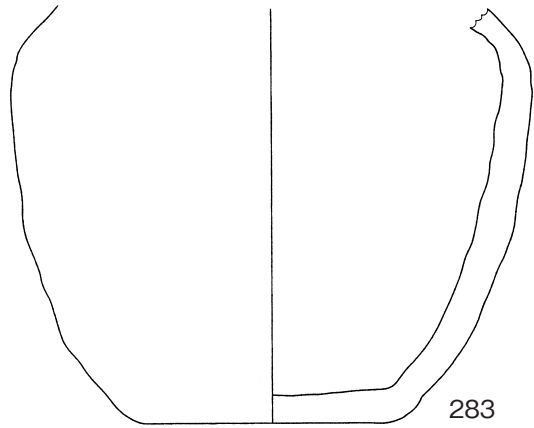
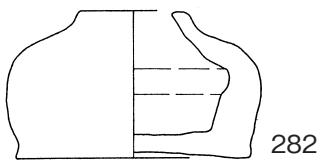
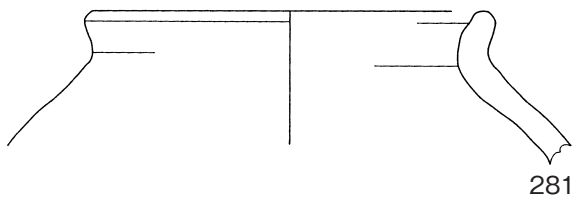
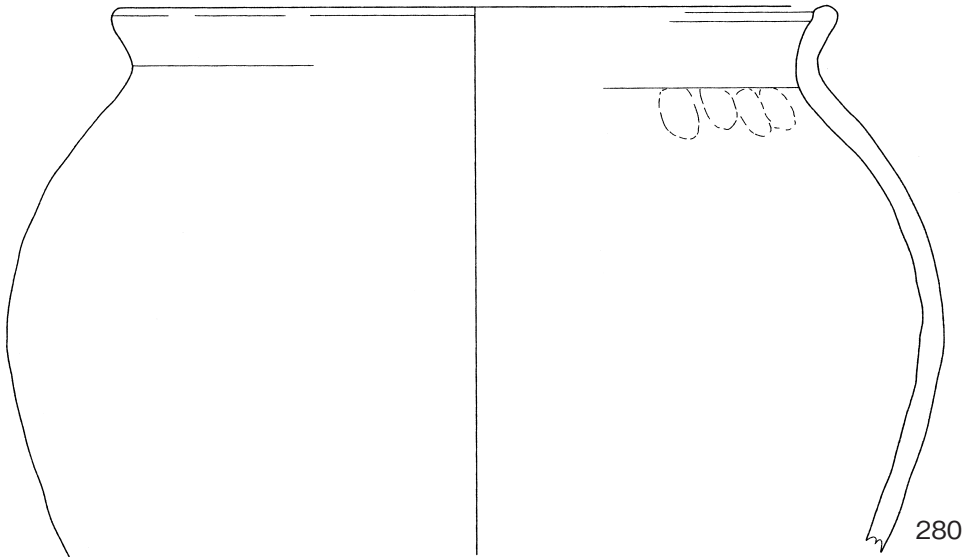
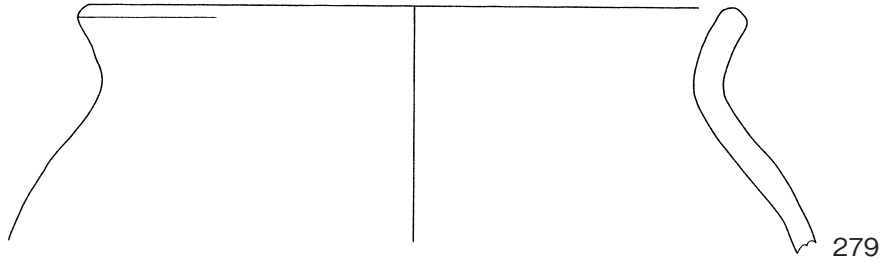
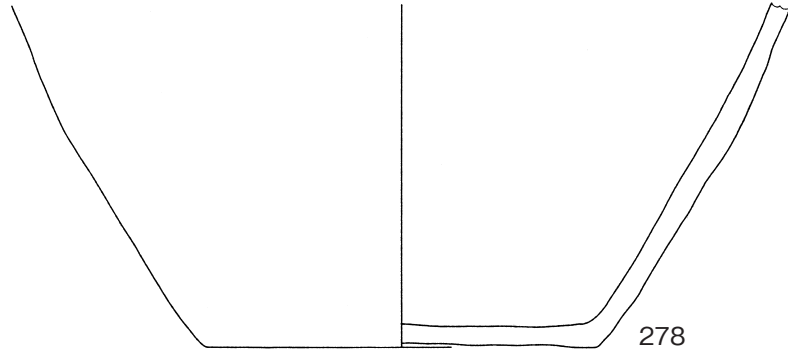

0 1/3 10cm

第31図 土器類23

2溝

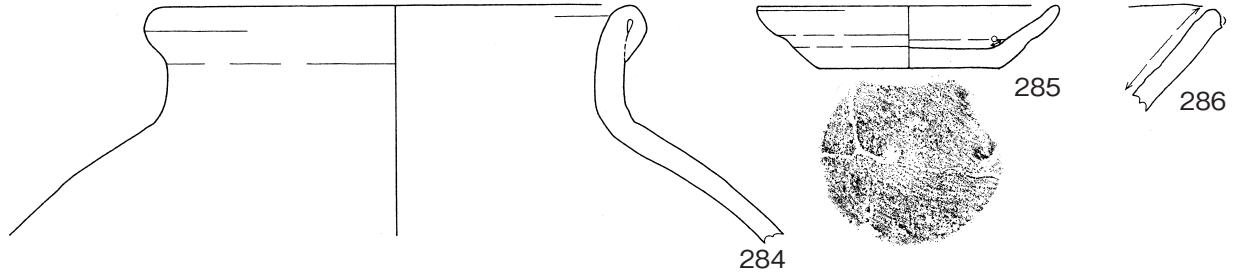

3溝

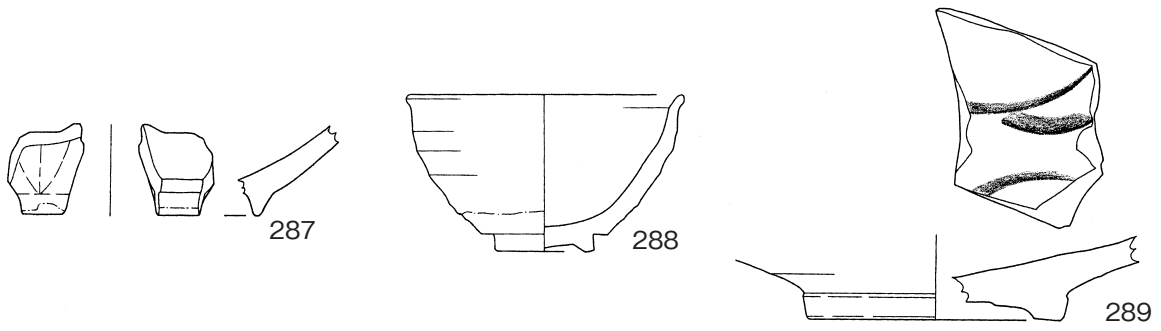

4溝(1)

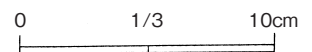
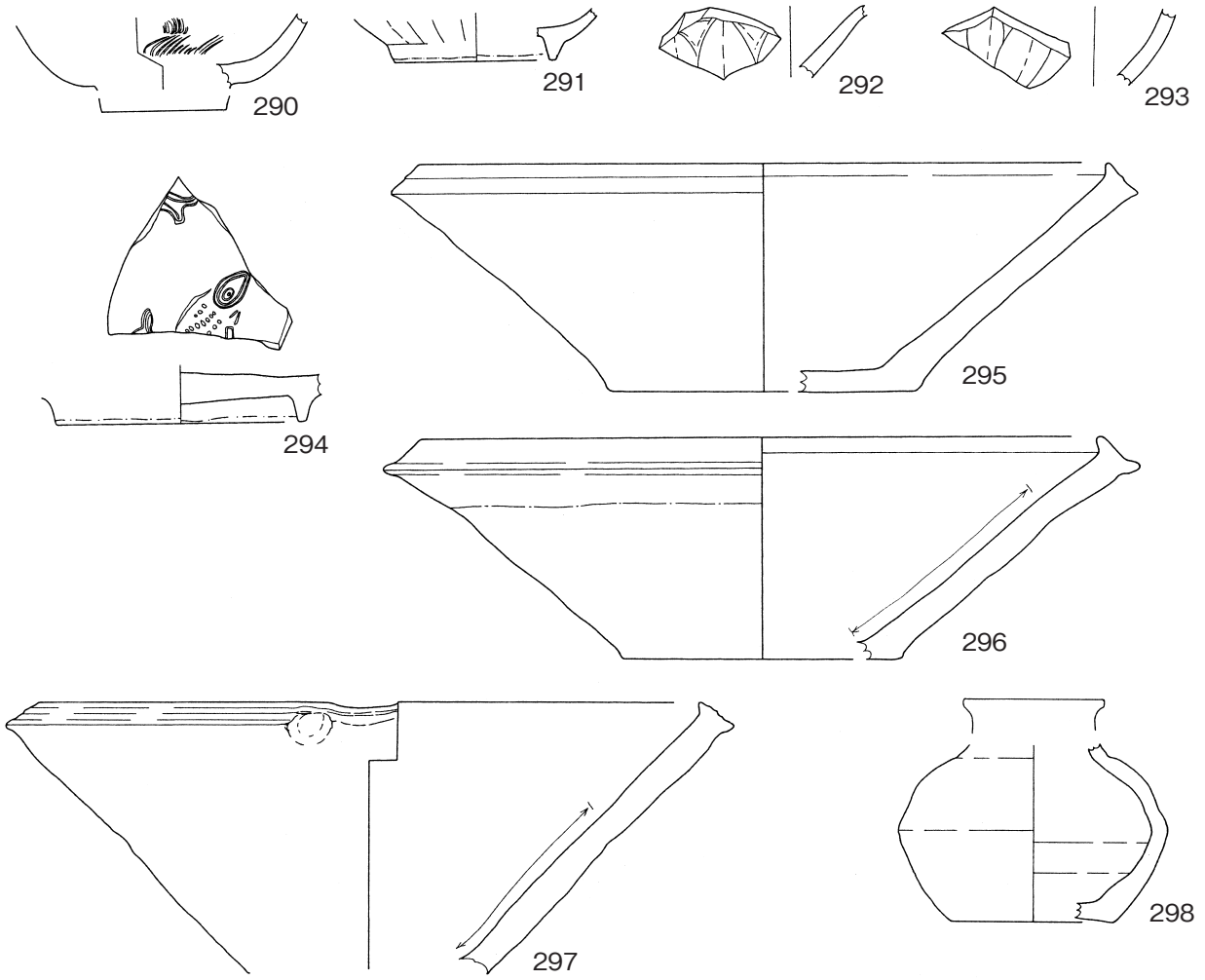

第32図 土器類24

4溝(2)

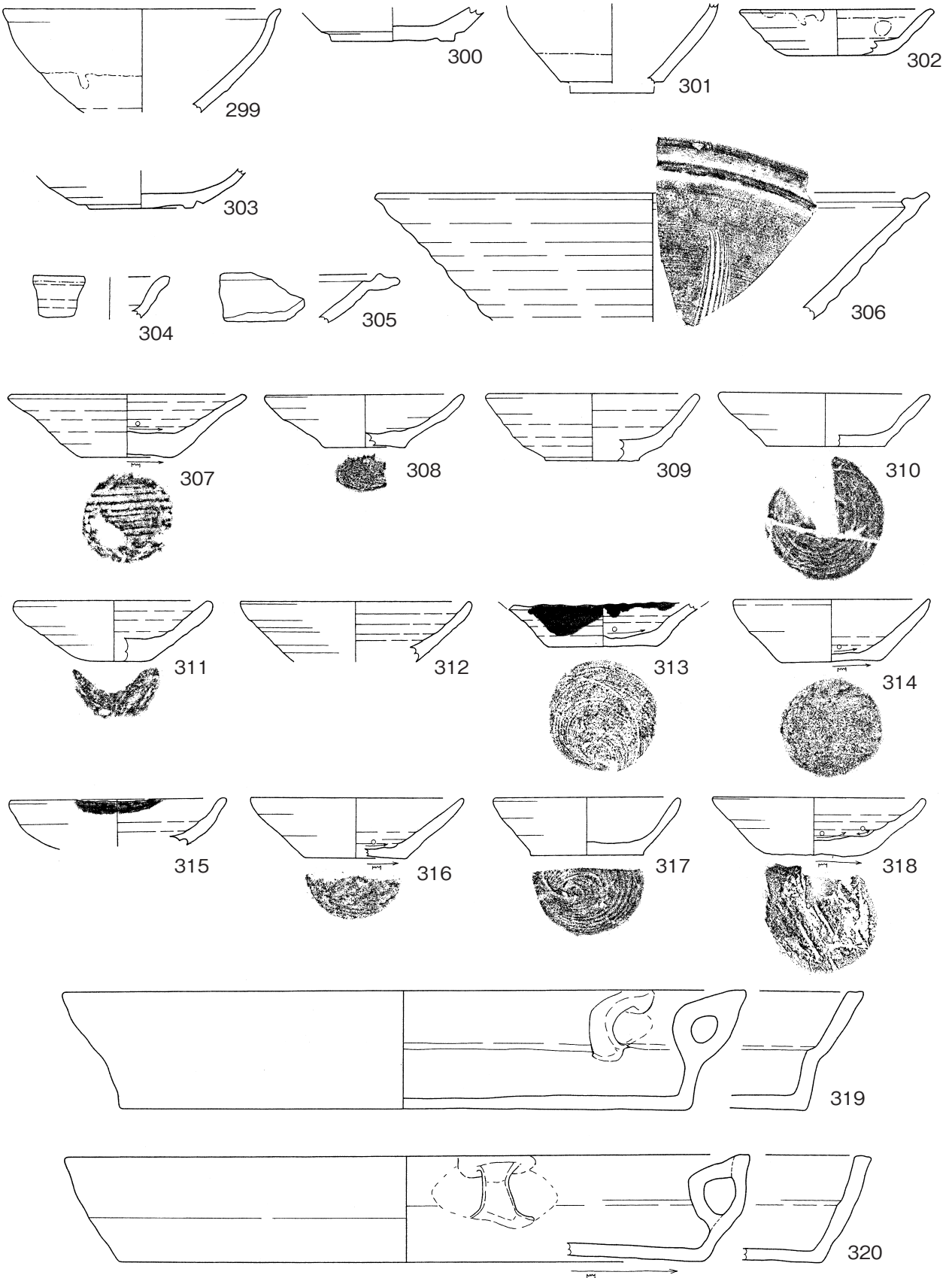

0 1/3 10cm

第33図 土器類25

4溝(3)

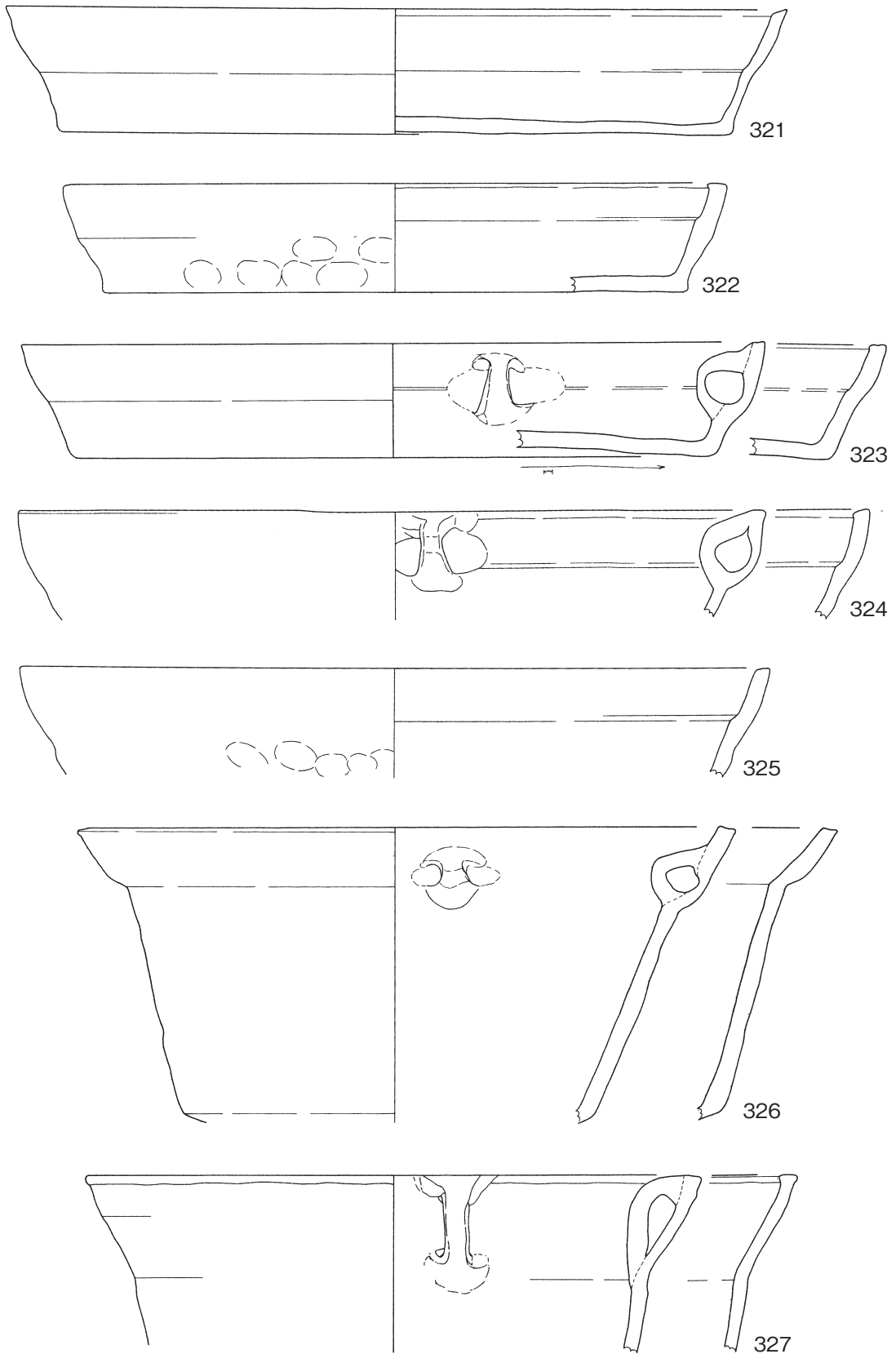

第34図 土器類26

0 1/3 10cm

4溝(4)

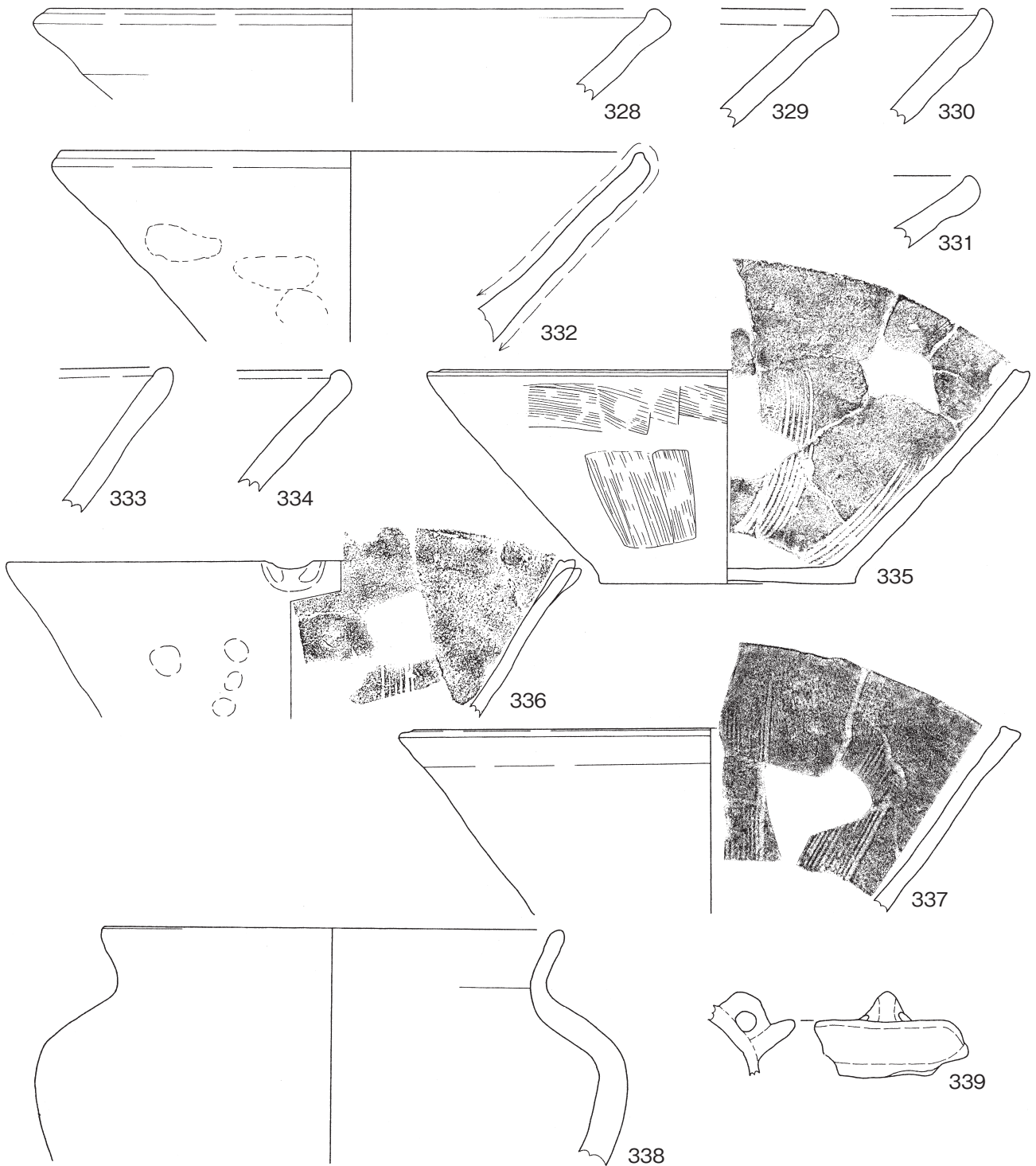

5a溝



第35図 土器類27

0 1/3 10cm

11溝

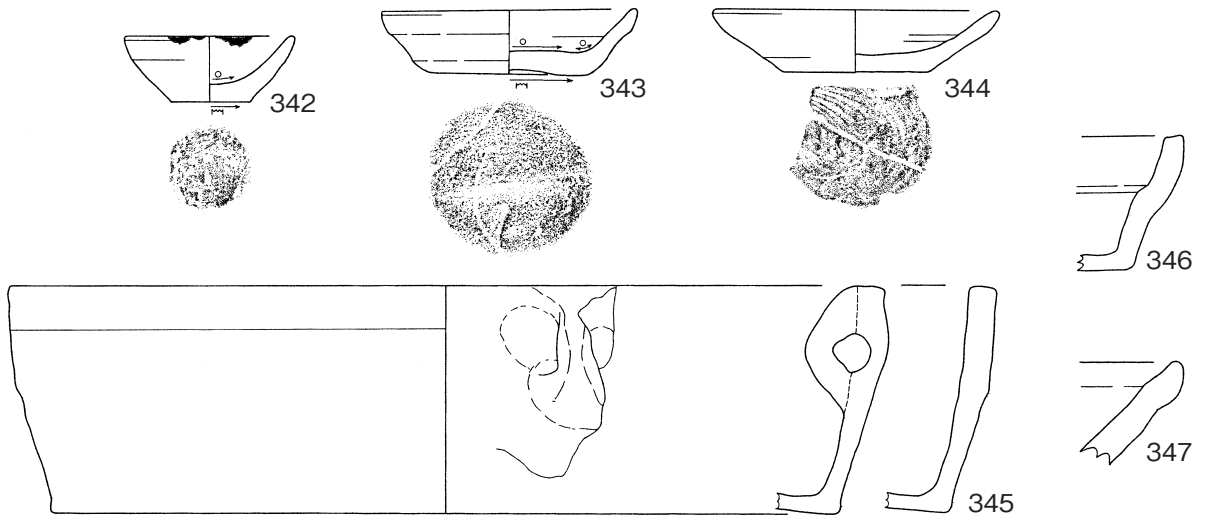

12溝

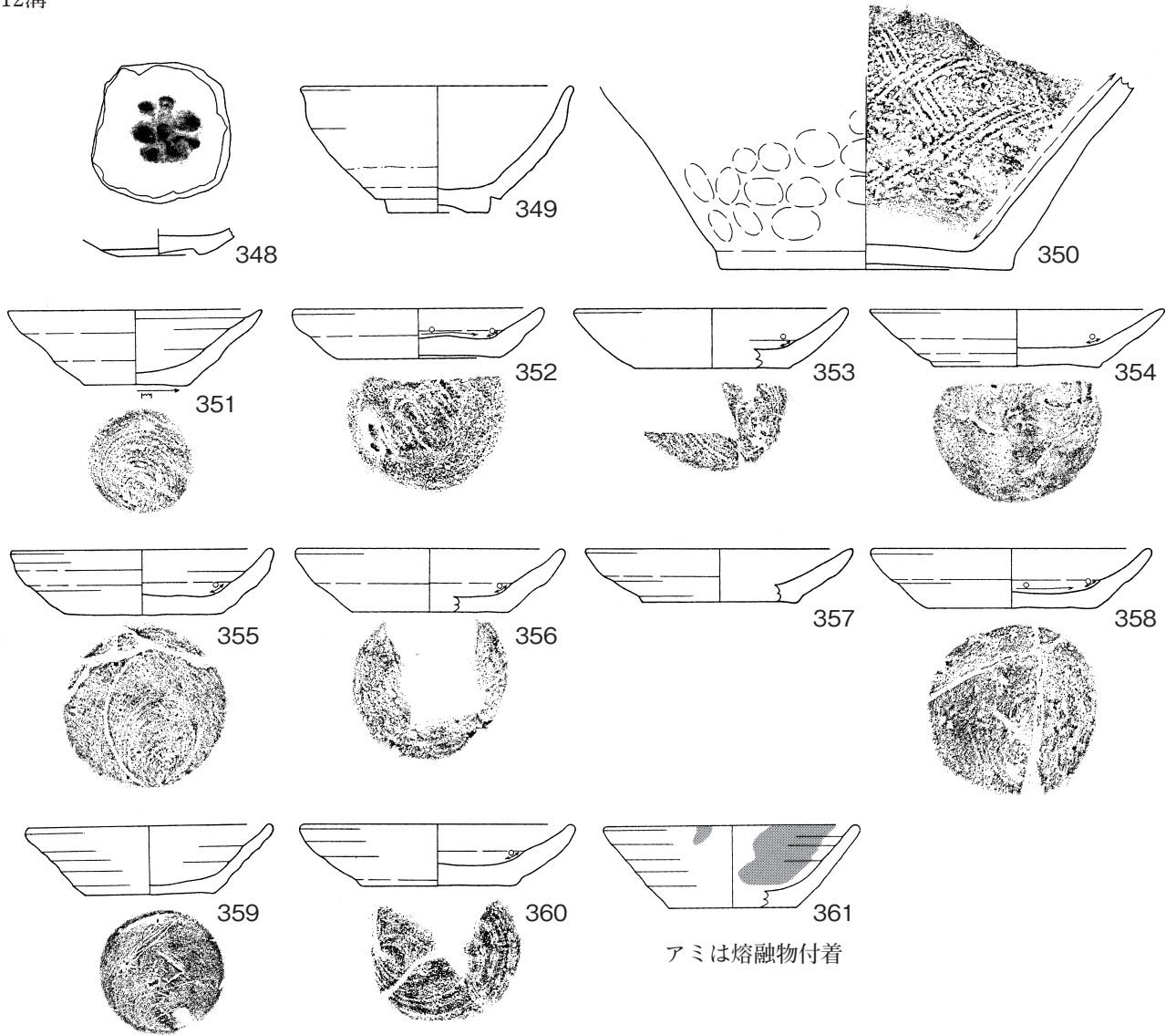

アミは熔融物附着

第36図 土器類28

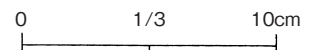

14-1溝

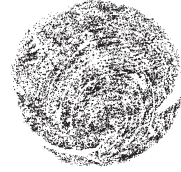
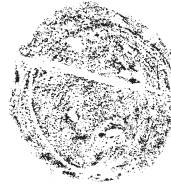
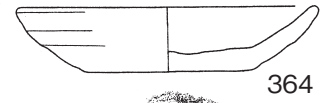
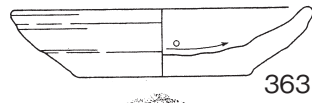
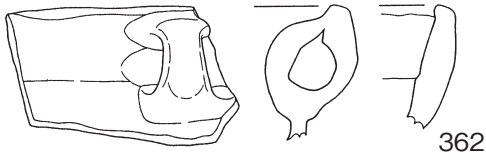

14-2溝

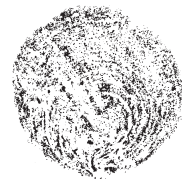
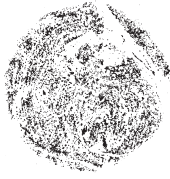
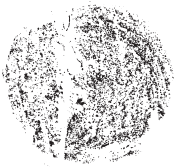
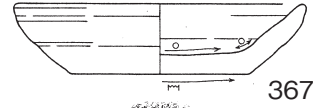
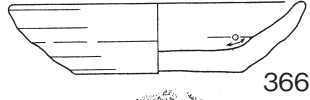
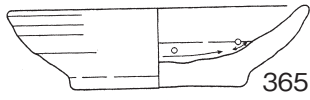

15溝

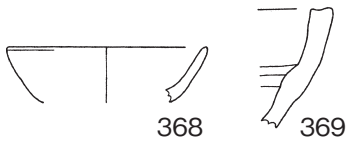

19溝

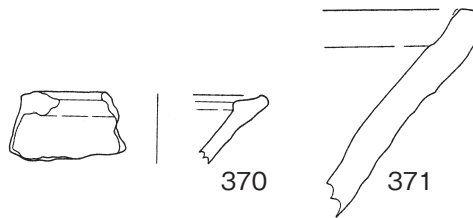

19a溝



20溝

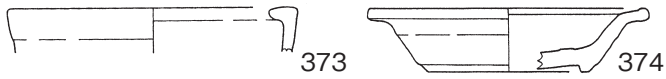

21溝

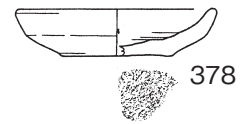
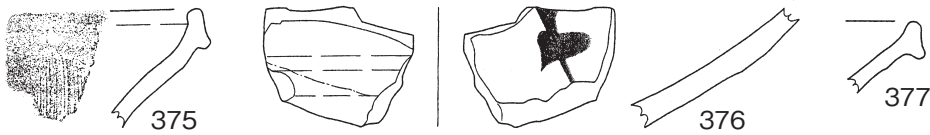

25溝

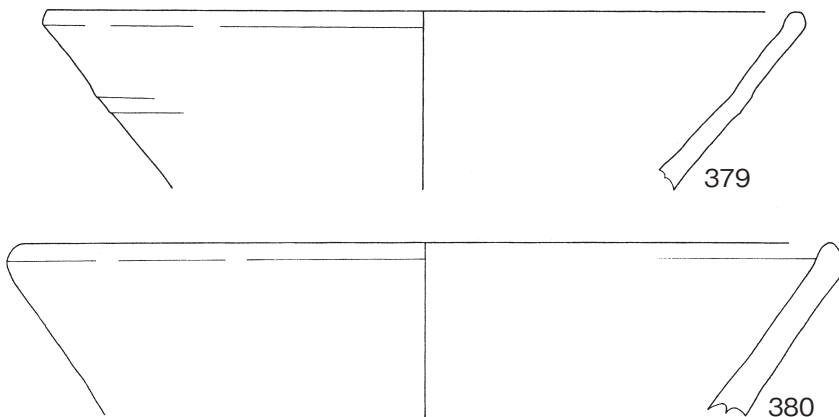

26溝

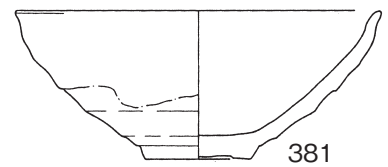

第37図 土器類29

0 1/3 10cm

27溝

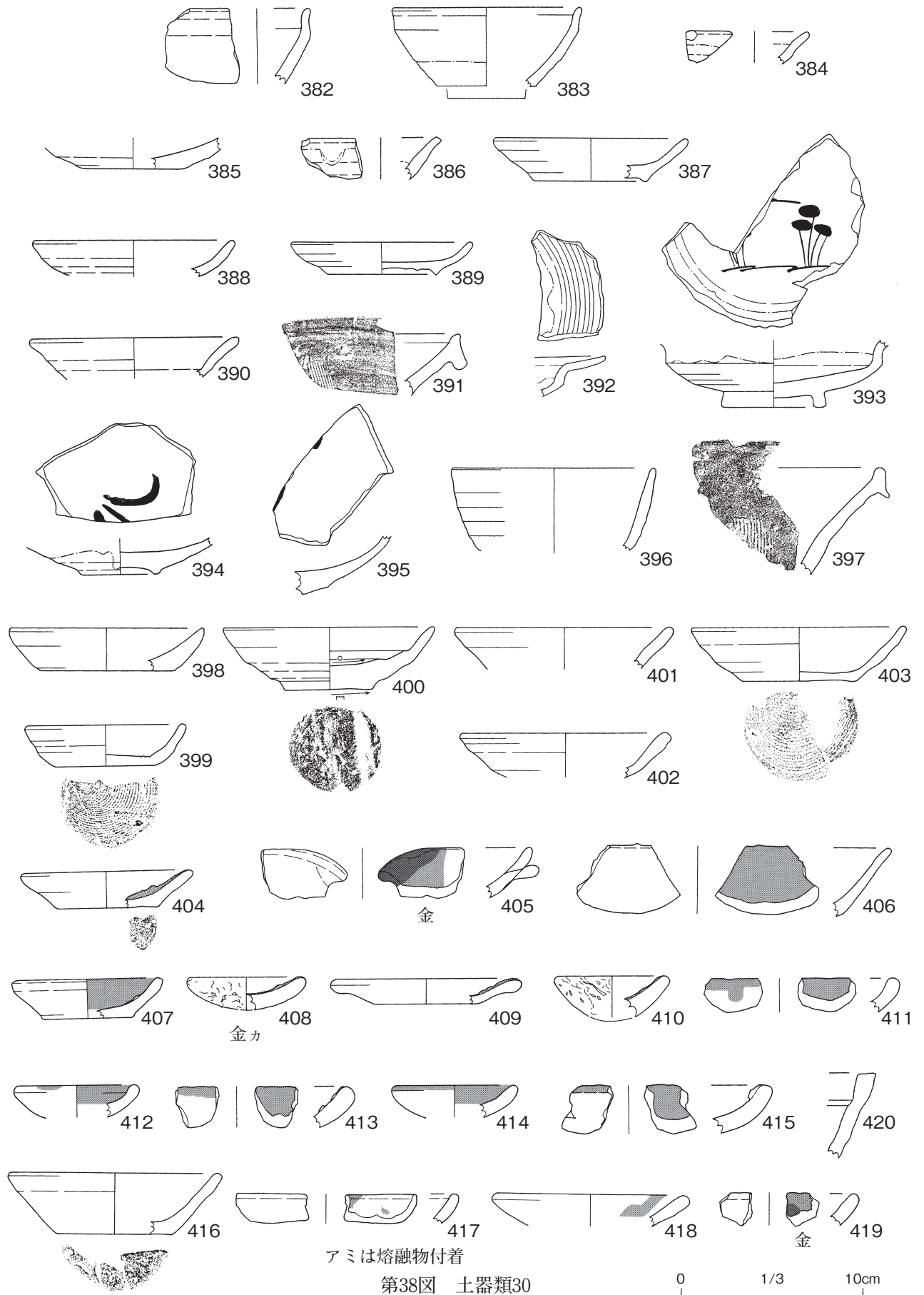

34溝

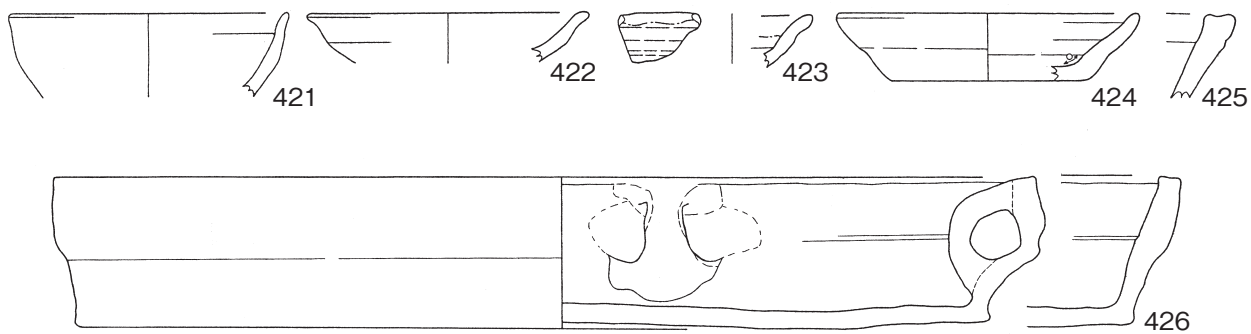

1井

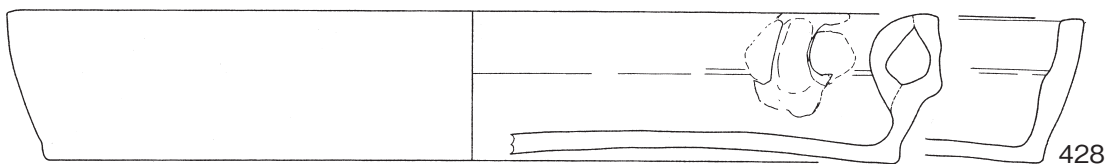

2井



3井

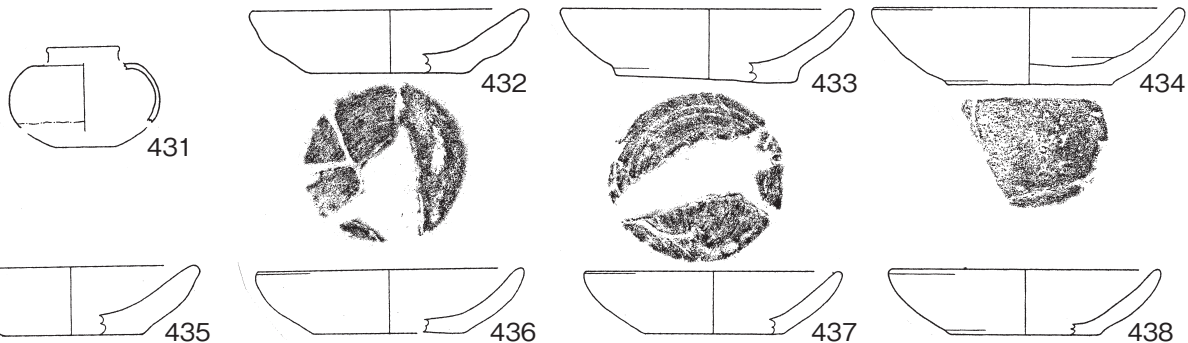

4井

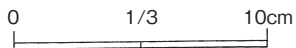
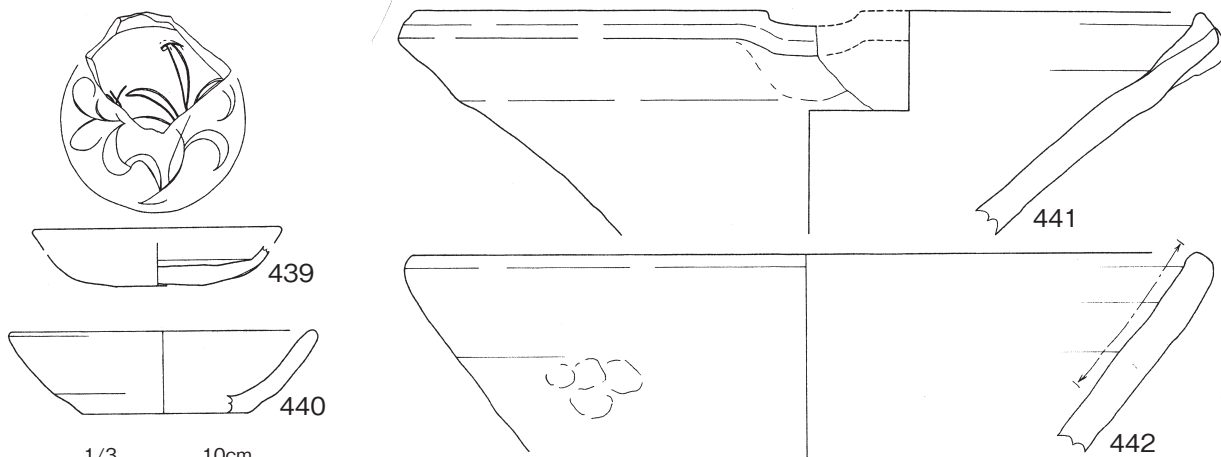

第39図 土器類31

5井

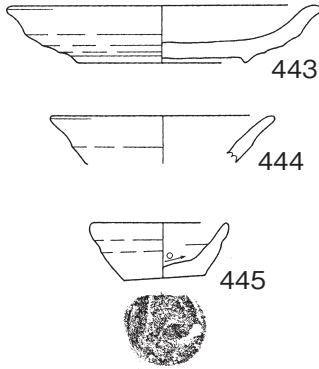

7井

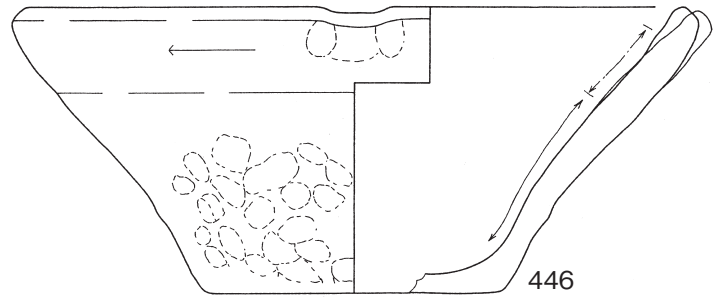

8井

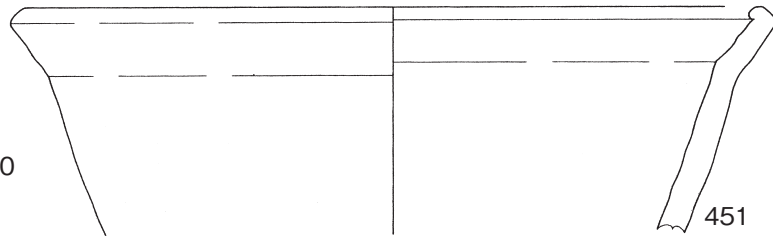
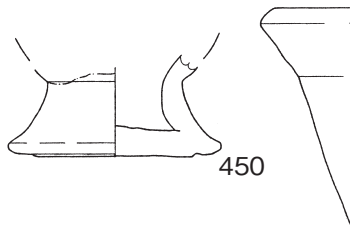
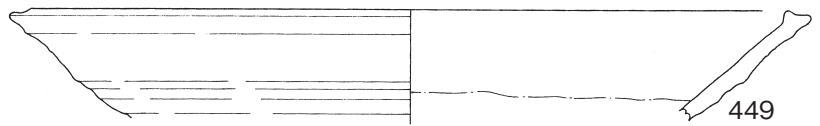
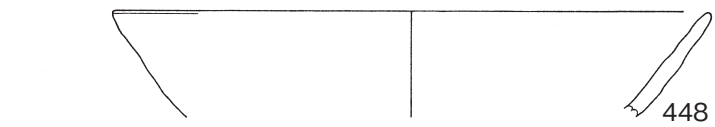
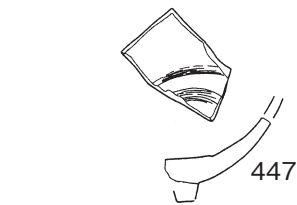

9井

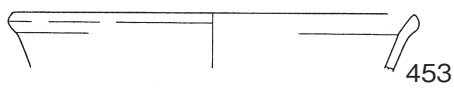

10井

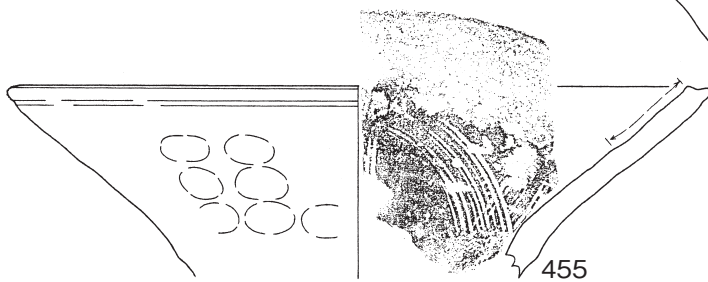
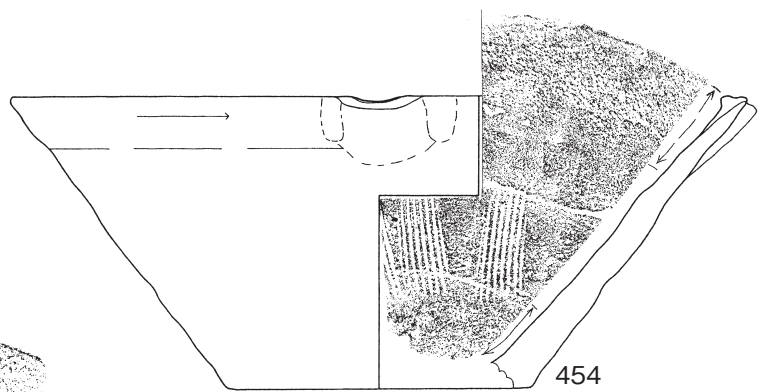

第40図 土器類32

0 1/3 10cm

11井

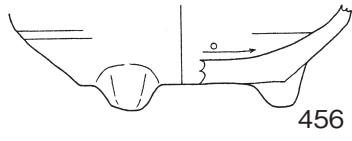

12井

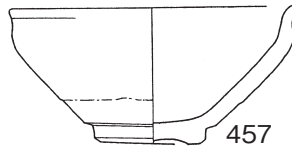

13井

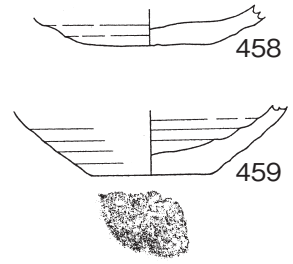

14井

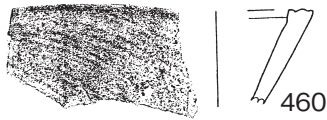

15井

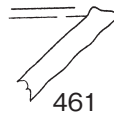

19井

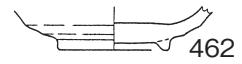

20井

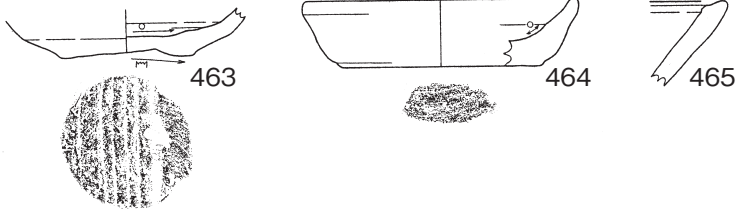

29井

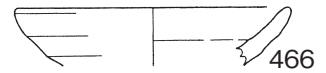

31井

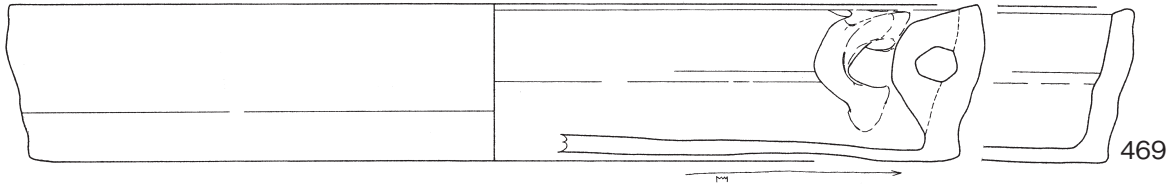

32井

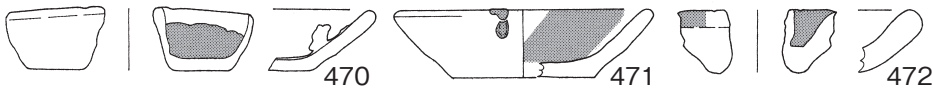

アミは熔融物付着

33井

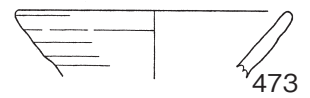

34井

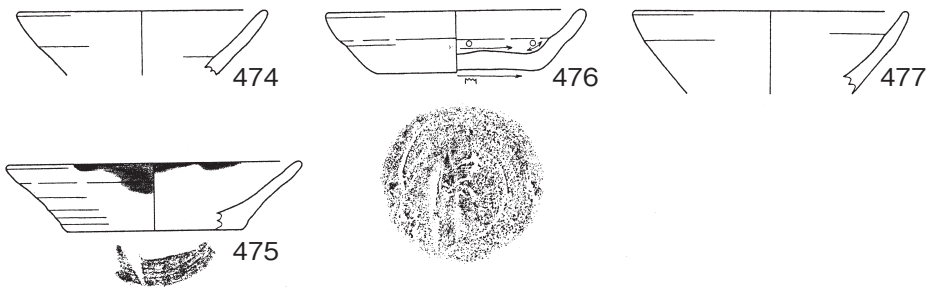

35井



第41図 土器類33

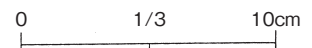

36井

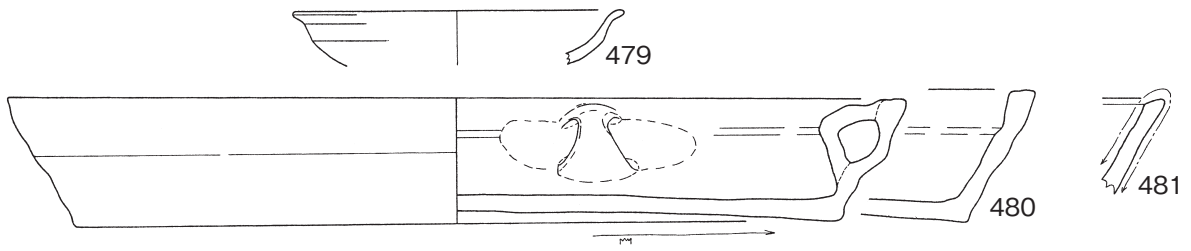

39井

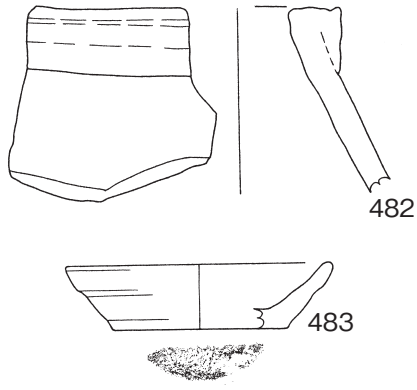

41井

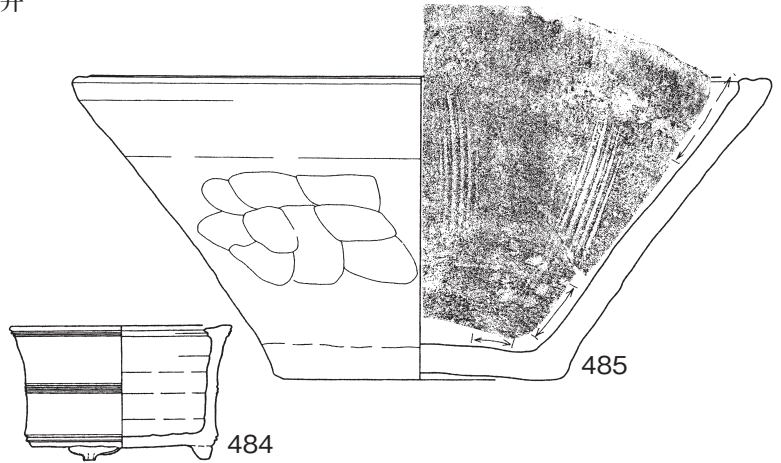

42井

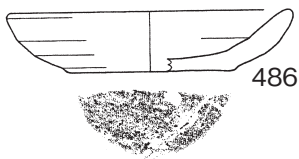

43井

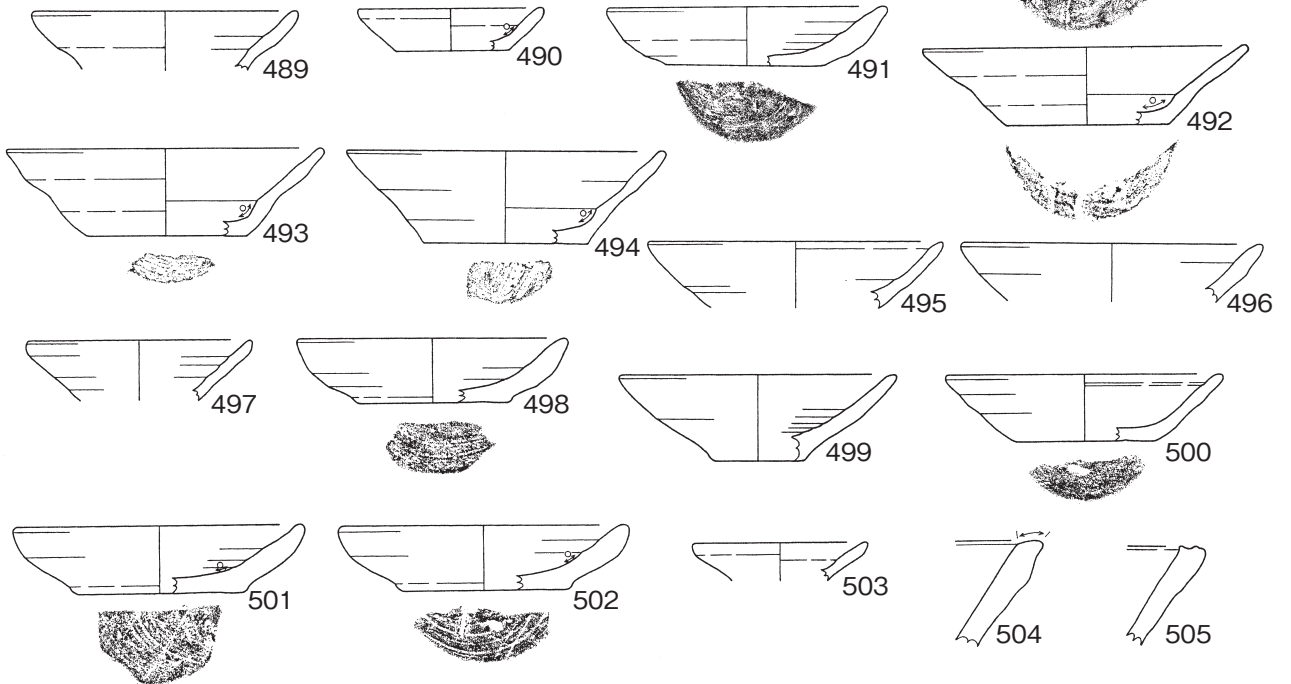
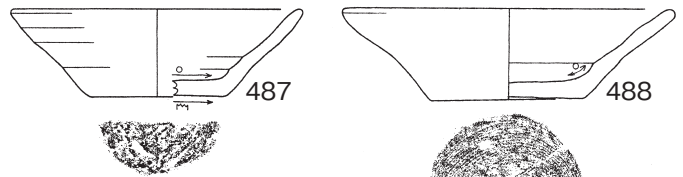

第42図 土器類34

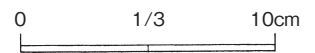

44井

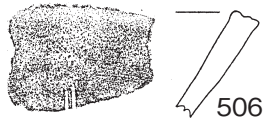

506

45井

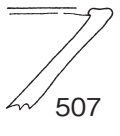

507

46井

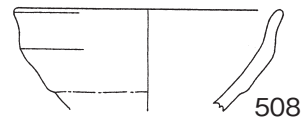

508



510

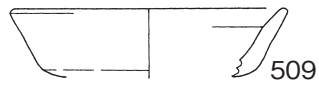

509

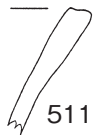

511

47井



512

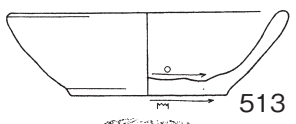

513

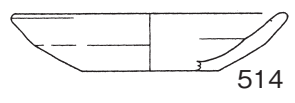
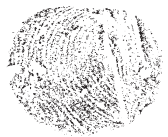

514

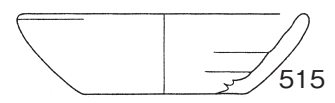

515

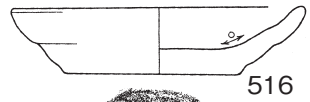

516

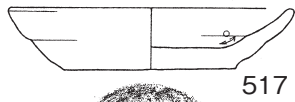

517

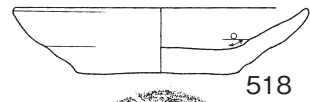
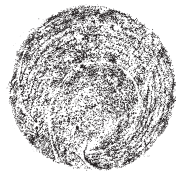

518

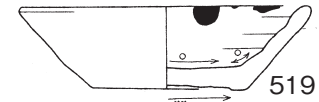

519

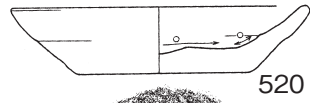

520

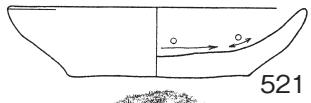
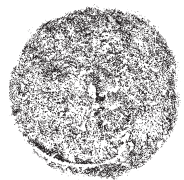

521

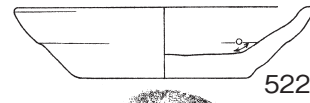
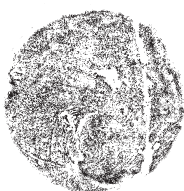

522

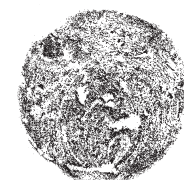

523

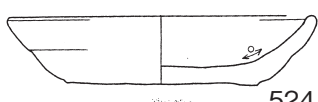
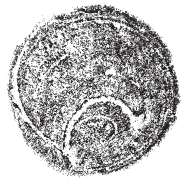

524

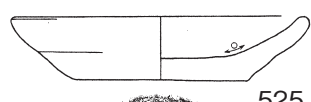

525

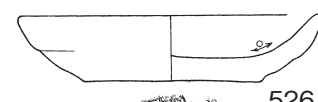
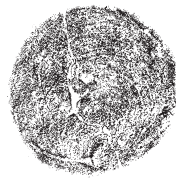

526

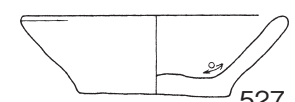

527

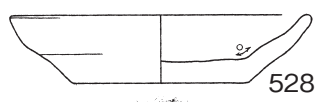

528

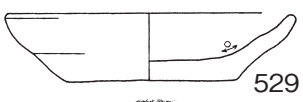
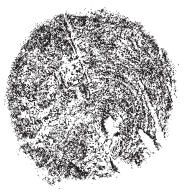

529

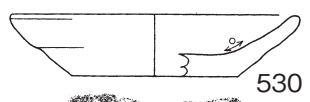
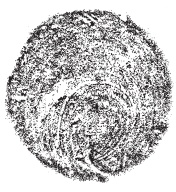

530



第43図 土器類35

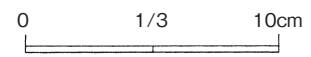

50井

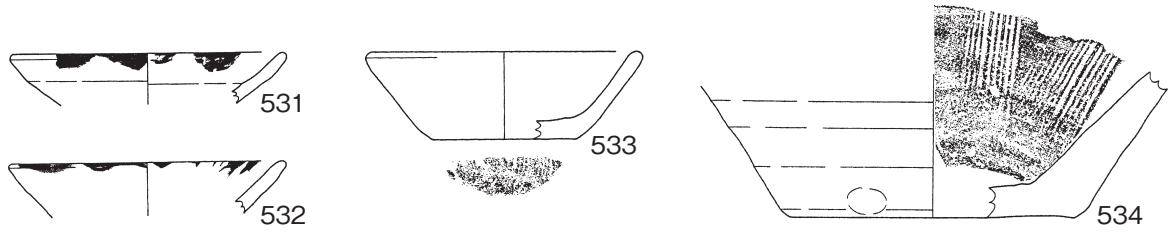

55井

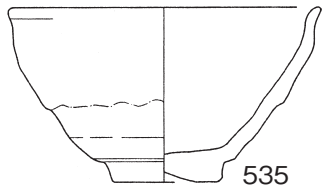

56井

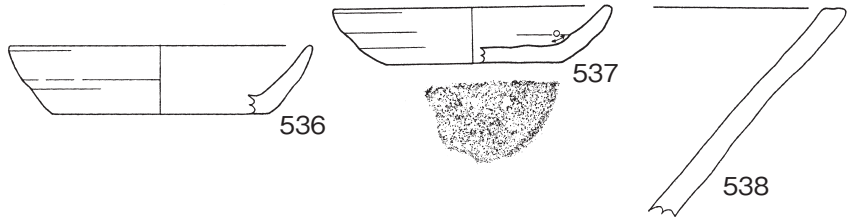

58井

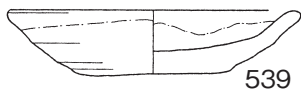

59井



4墳

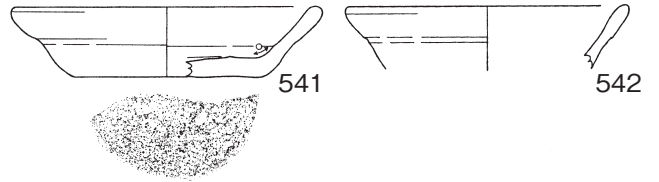

5墳

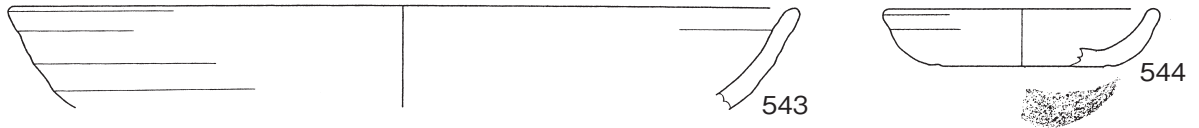

7墳

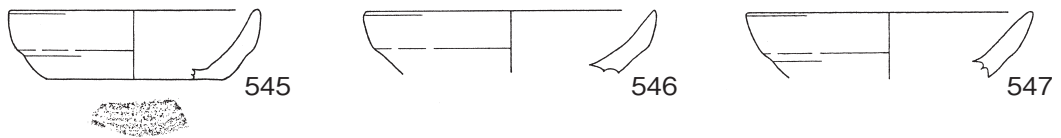

8墳

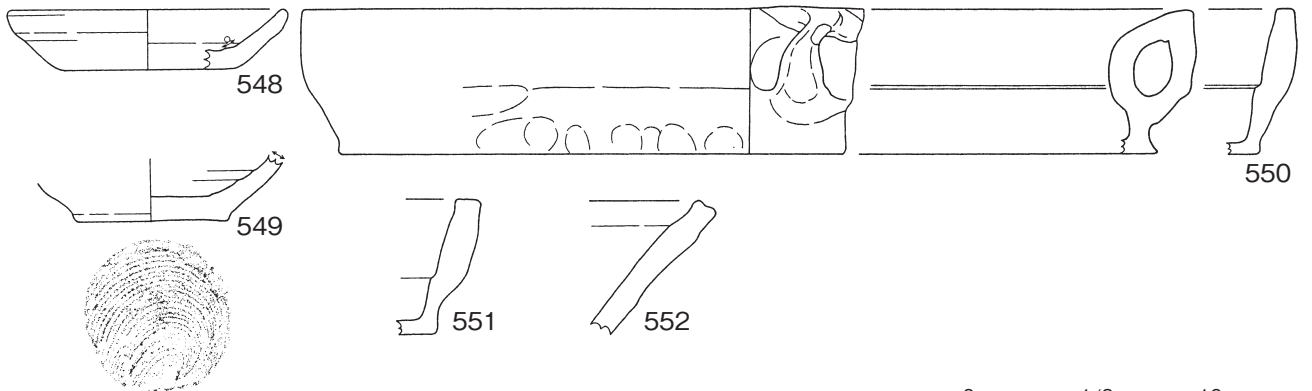

第44図 土器類36

0 1/3 10cm

11・12墳

15墳

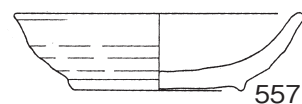
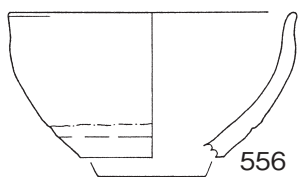
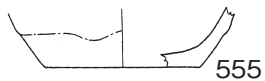
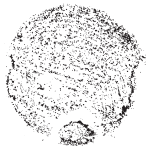
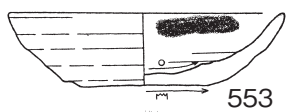

平置実側

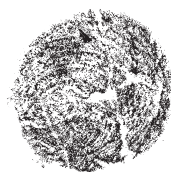
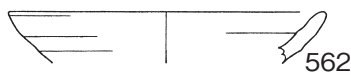
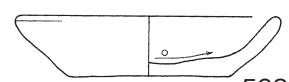
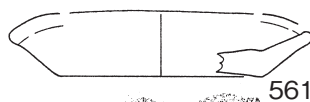
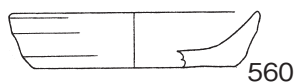
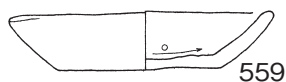

30墳

33墳

46墳

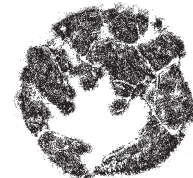
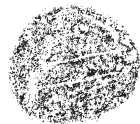
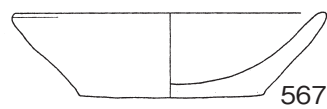
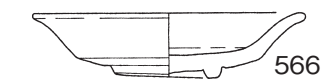
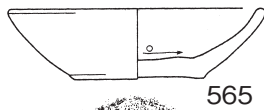
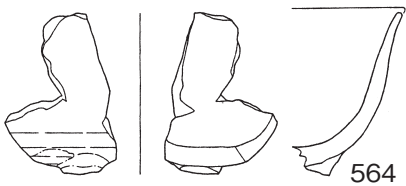

47墳

51墳

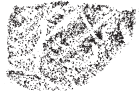
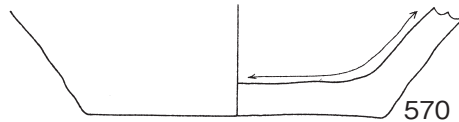
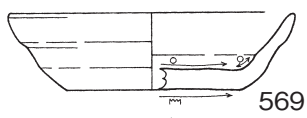
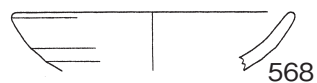

66墳

72墳

76墳

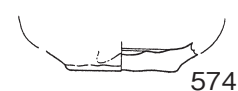
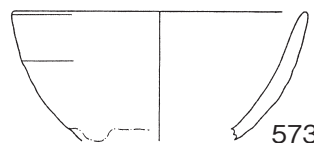
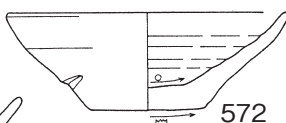
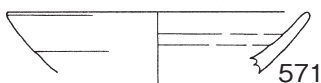

第45図 土器類37

0 1/3 10cm

80墳

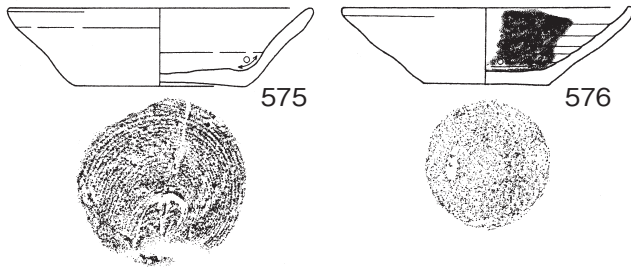

82墳

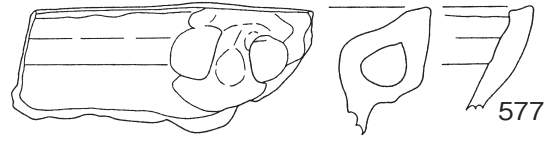

93墳

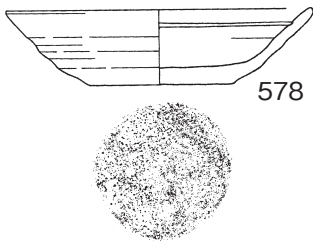

100墳

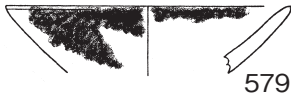

107墳



104墳

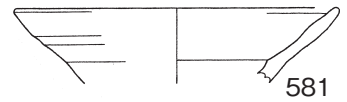
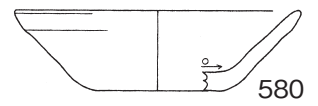

110墳

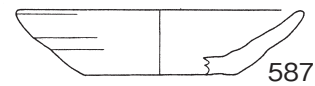
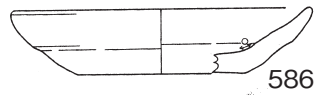
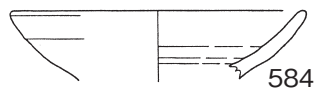
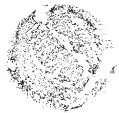
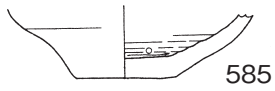
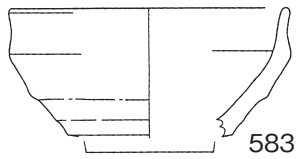

112墳

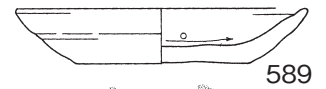
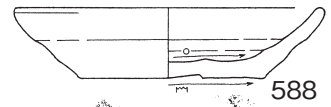

113墳

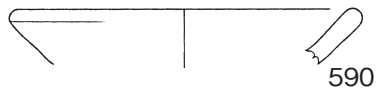

114墳

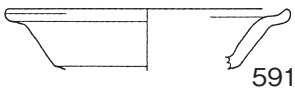

120墳

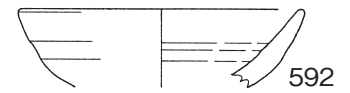

122墳

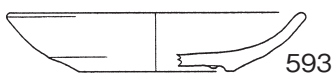

131墳

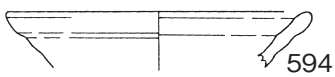

132墳

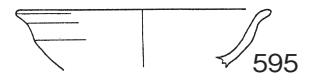

133墳

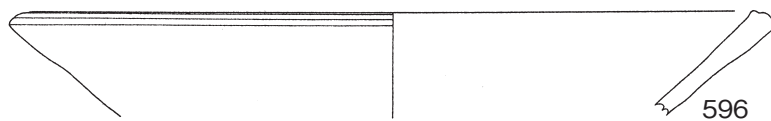

第46図 土器類38

0 1/3 10cm

134墳

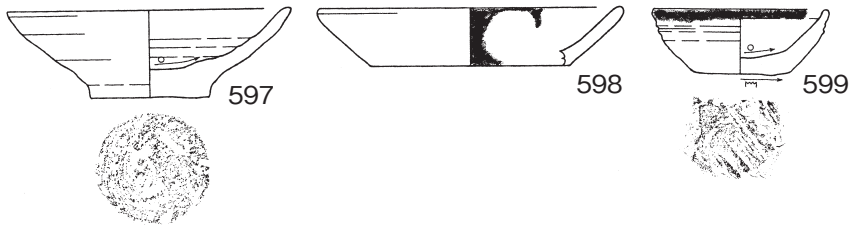

135墳

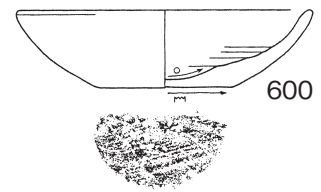

136墳

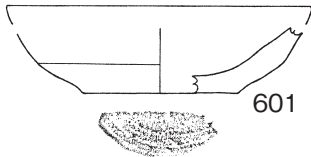

141墳



145墳

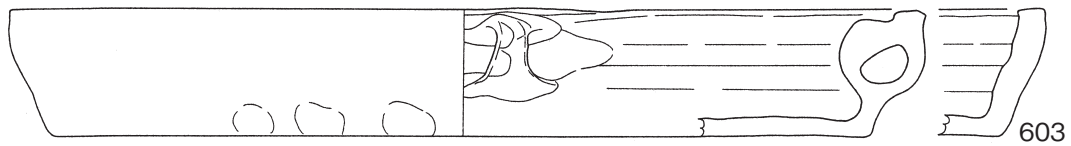

149墳

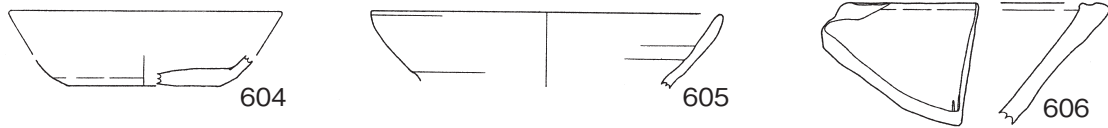

12T (27溝カ)



かわらけ集中地点1

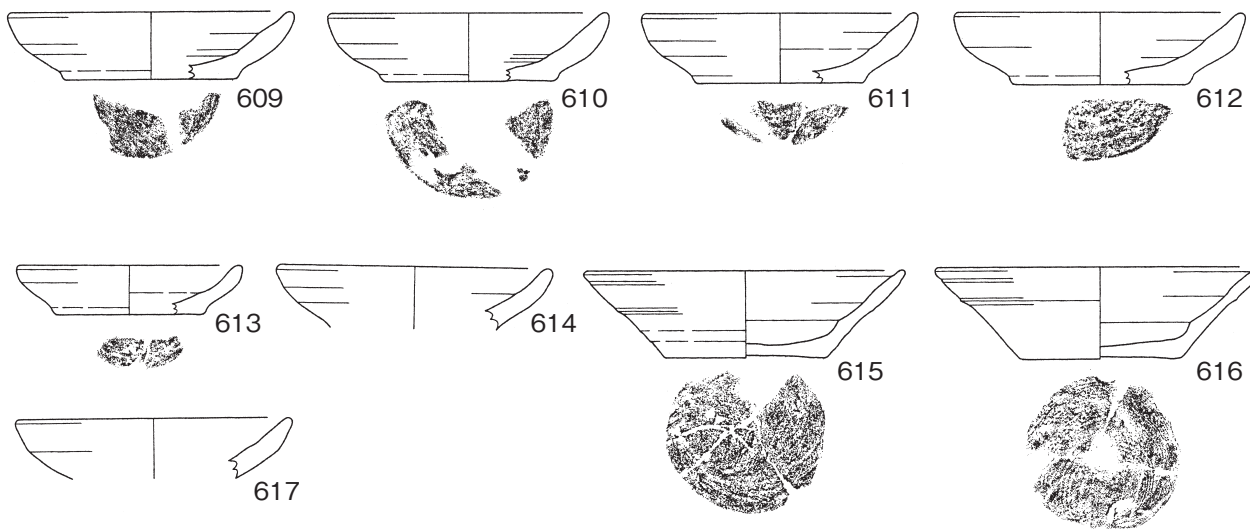

第47図 土器類39

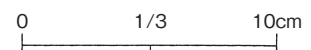

かわらけ集中地点2

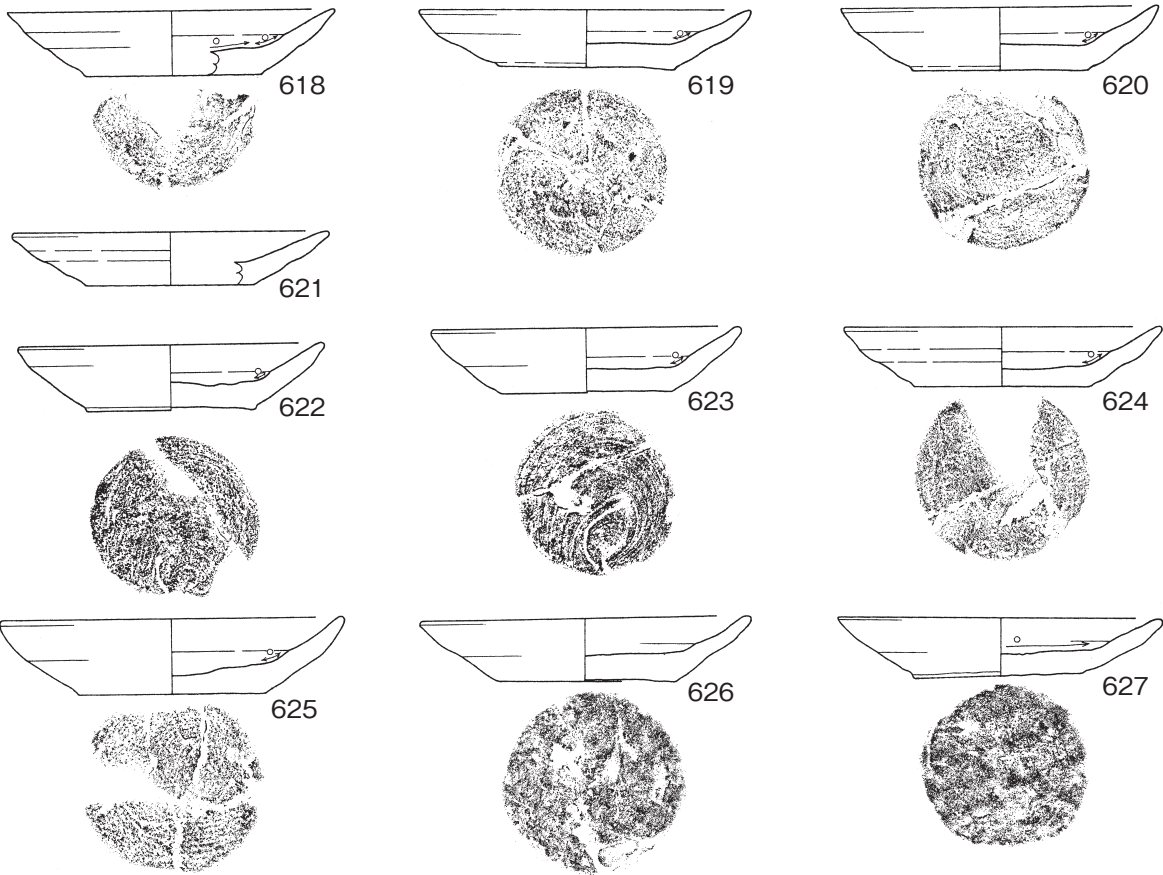

遺物集中区 (A-2G)

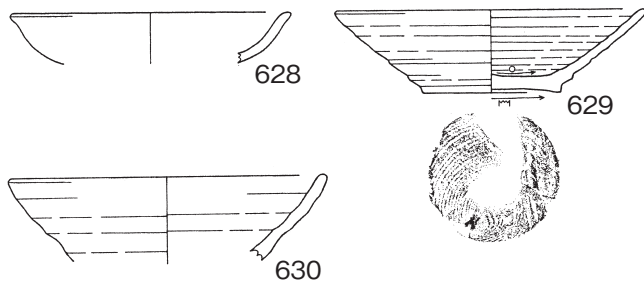

遺物集中区 (B-1G)

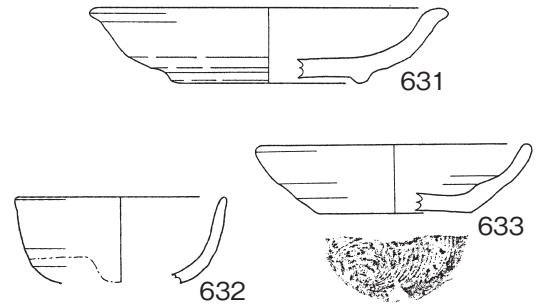

遺構外

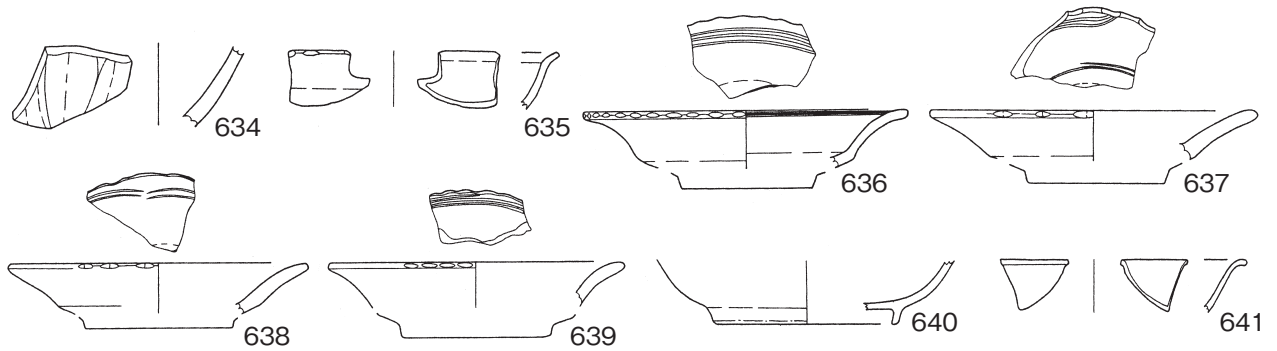

第48図 土器類40

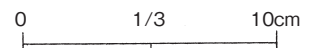

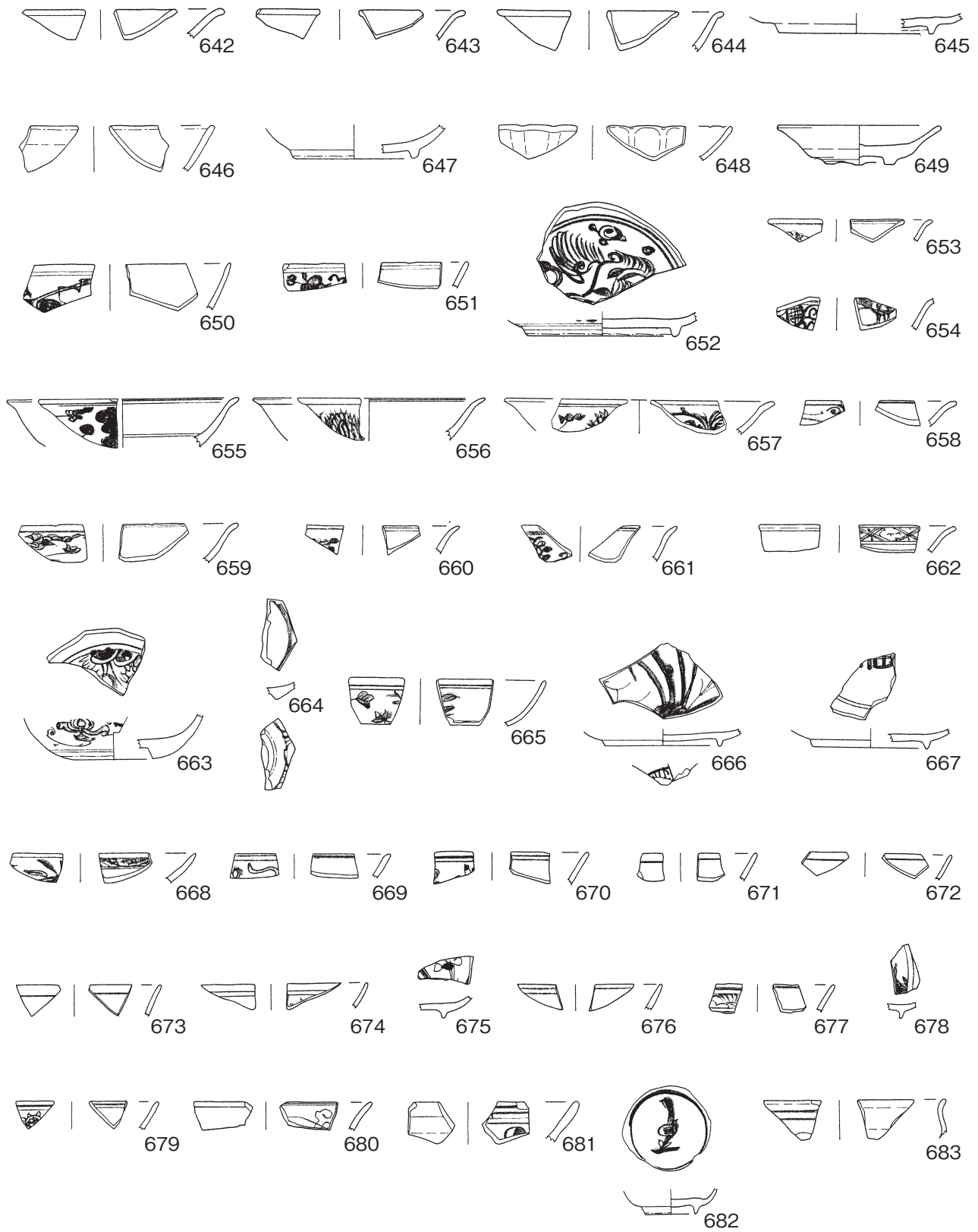

第49図 土器類41

0 1/3 10cm

遺構外

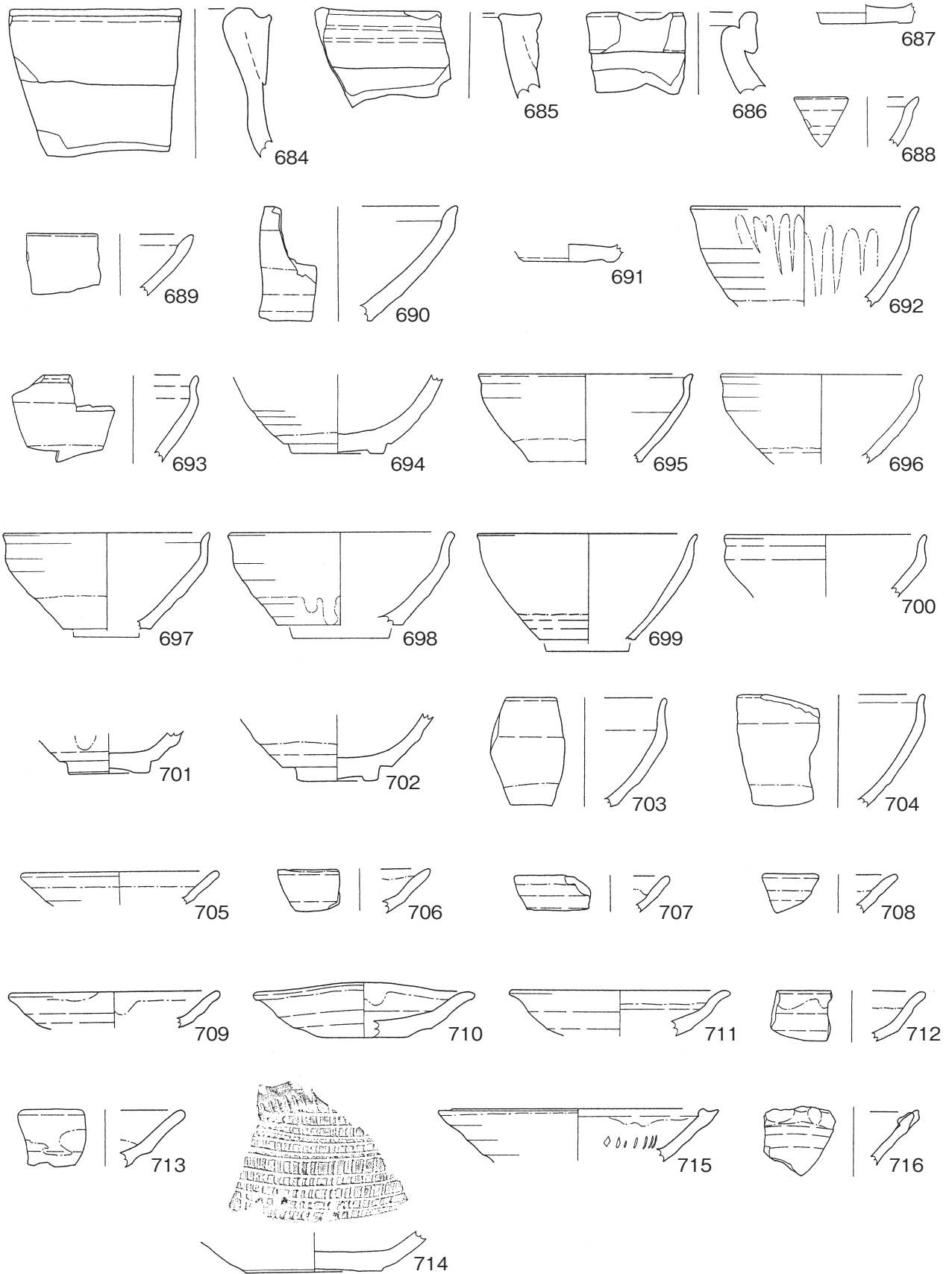

第50図 土器類42

0 1/3 10cm

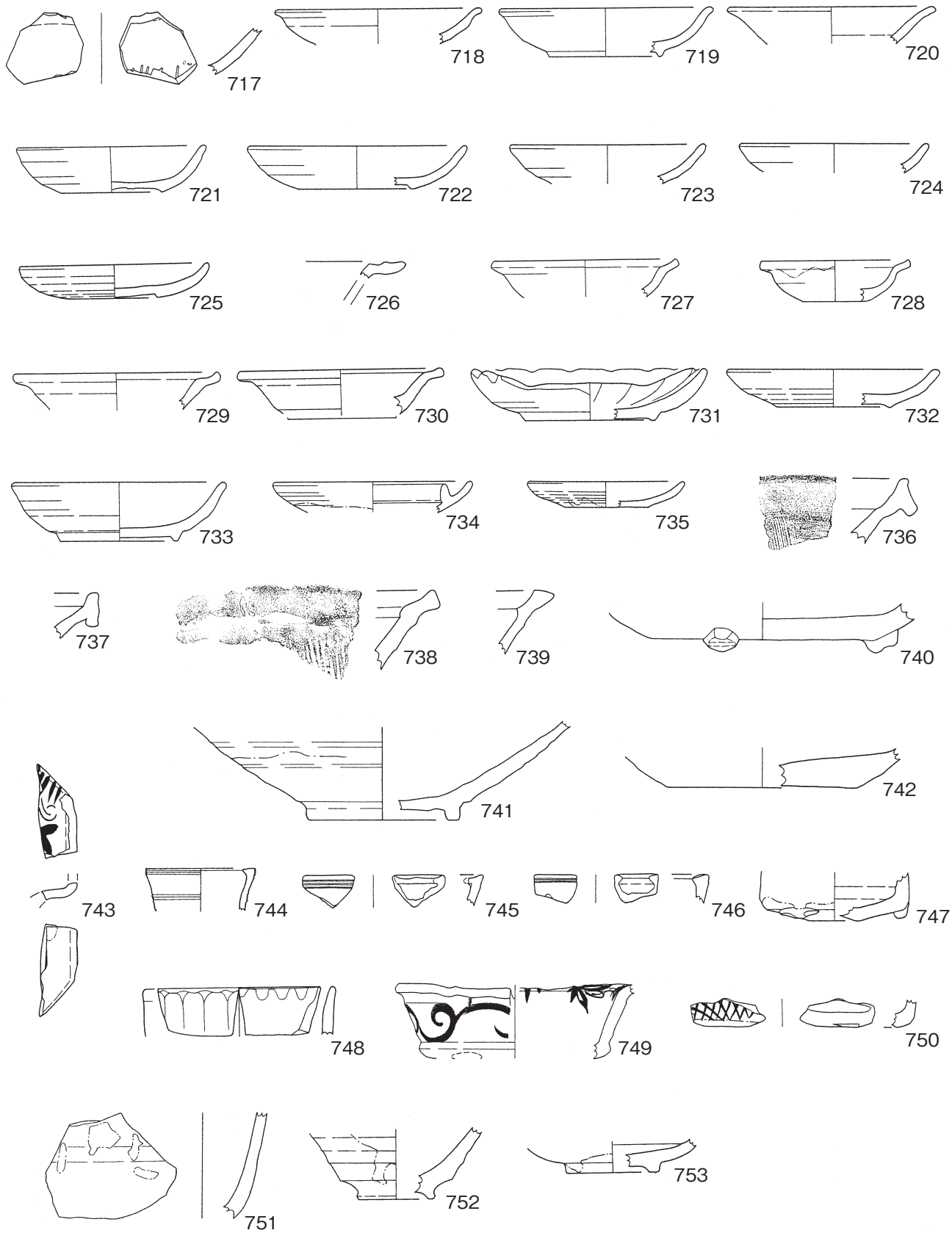

第51図 土器類43

0 1/3 10cm

遺構外

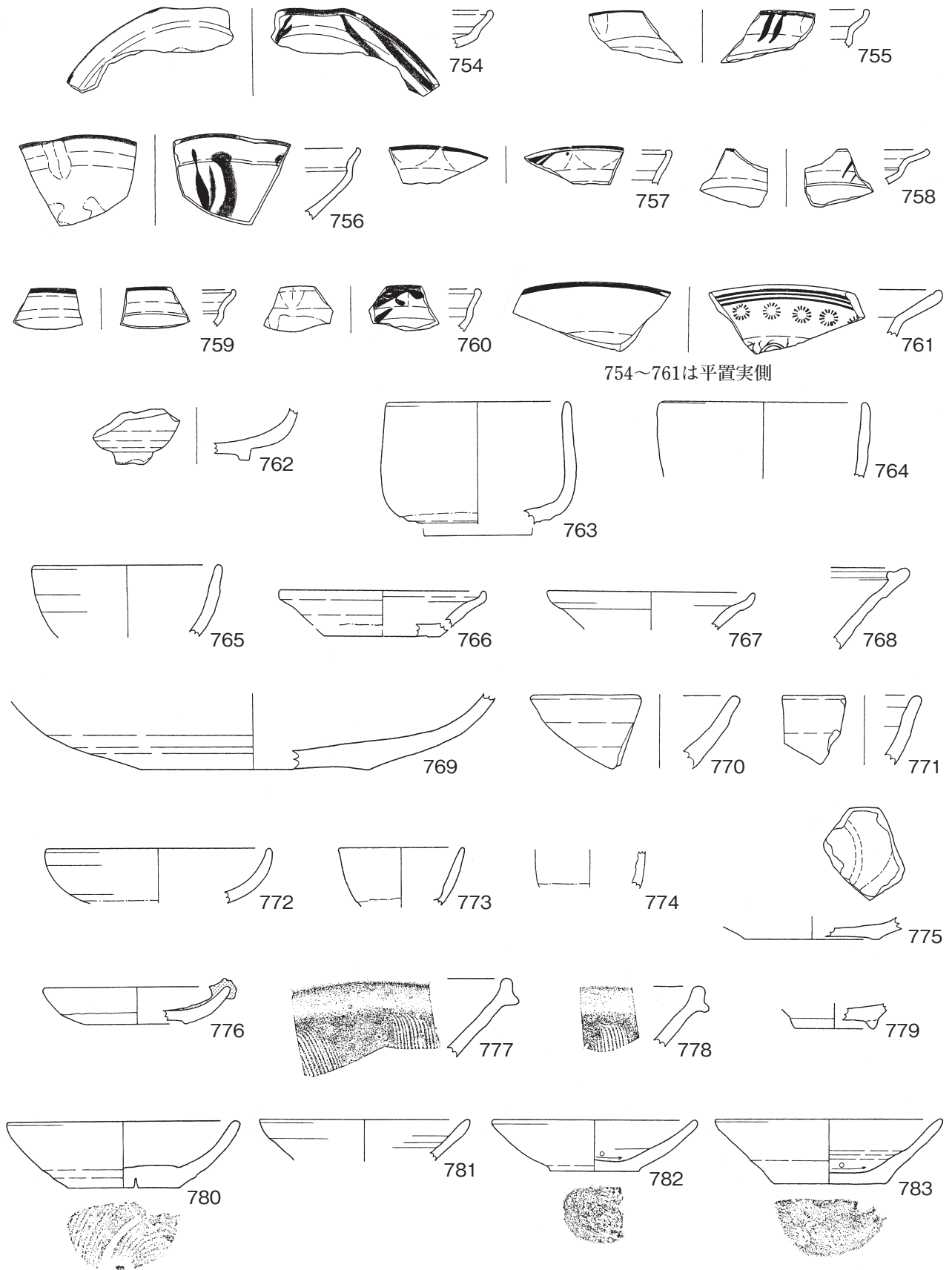

754~761は平置実側

第52図 土器類44

0 1/3 10cm

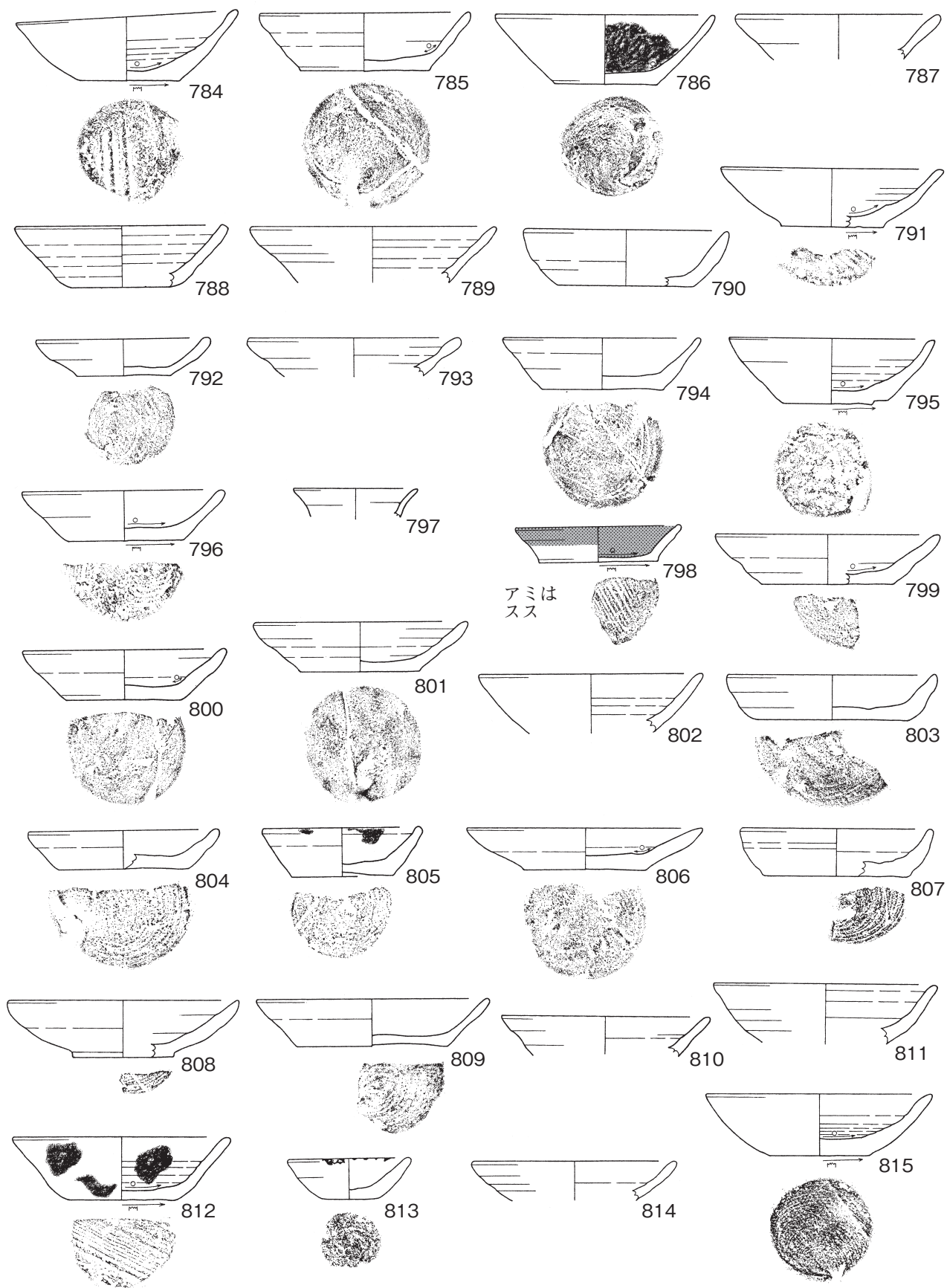

第53図 土器類45

0 1/3 10cm

遺構外

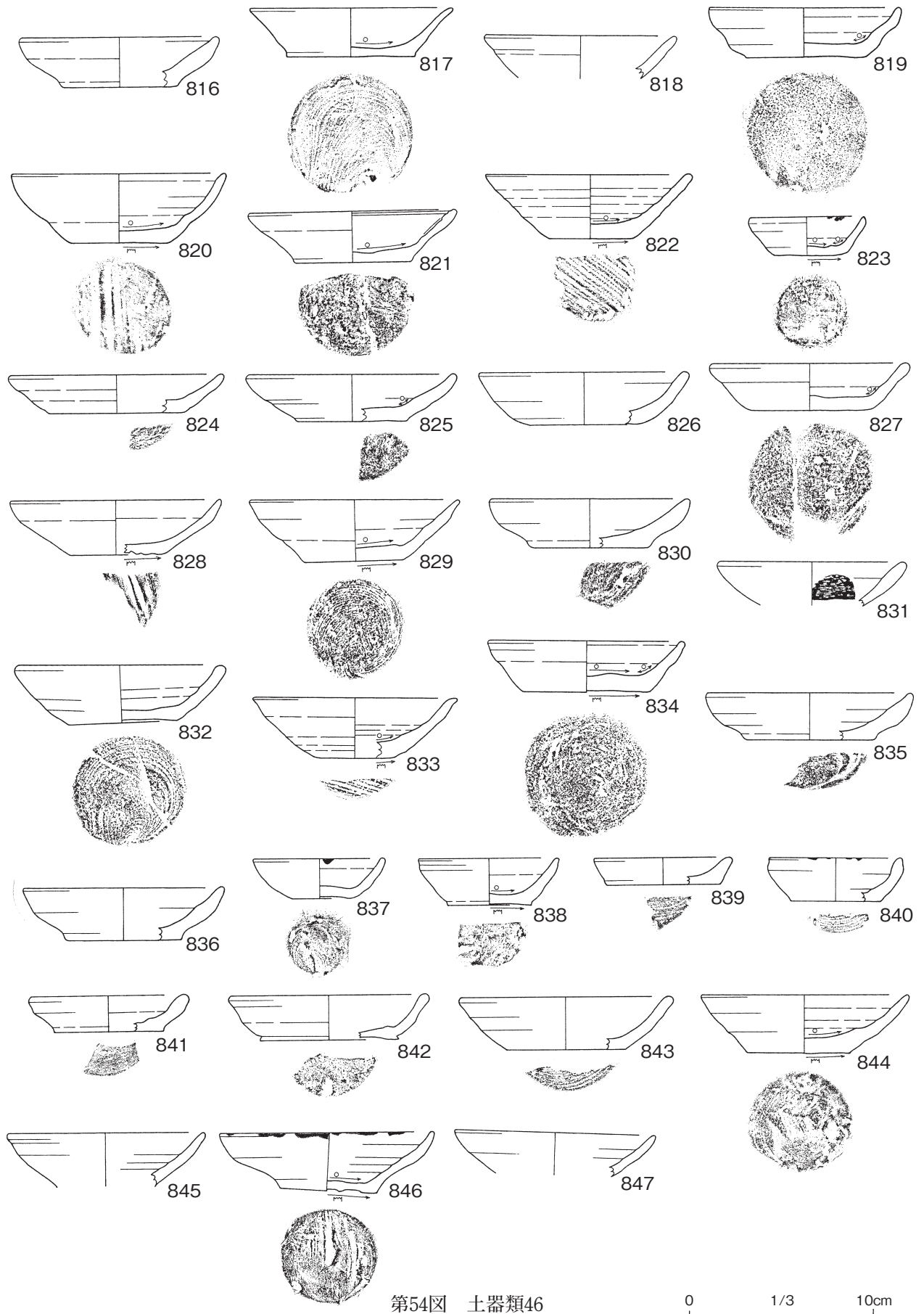

第54図 土器類46

0 1/3 10cm

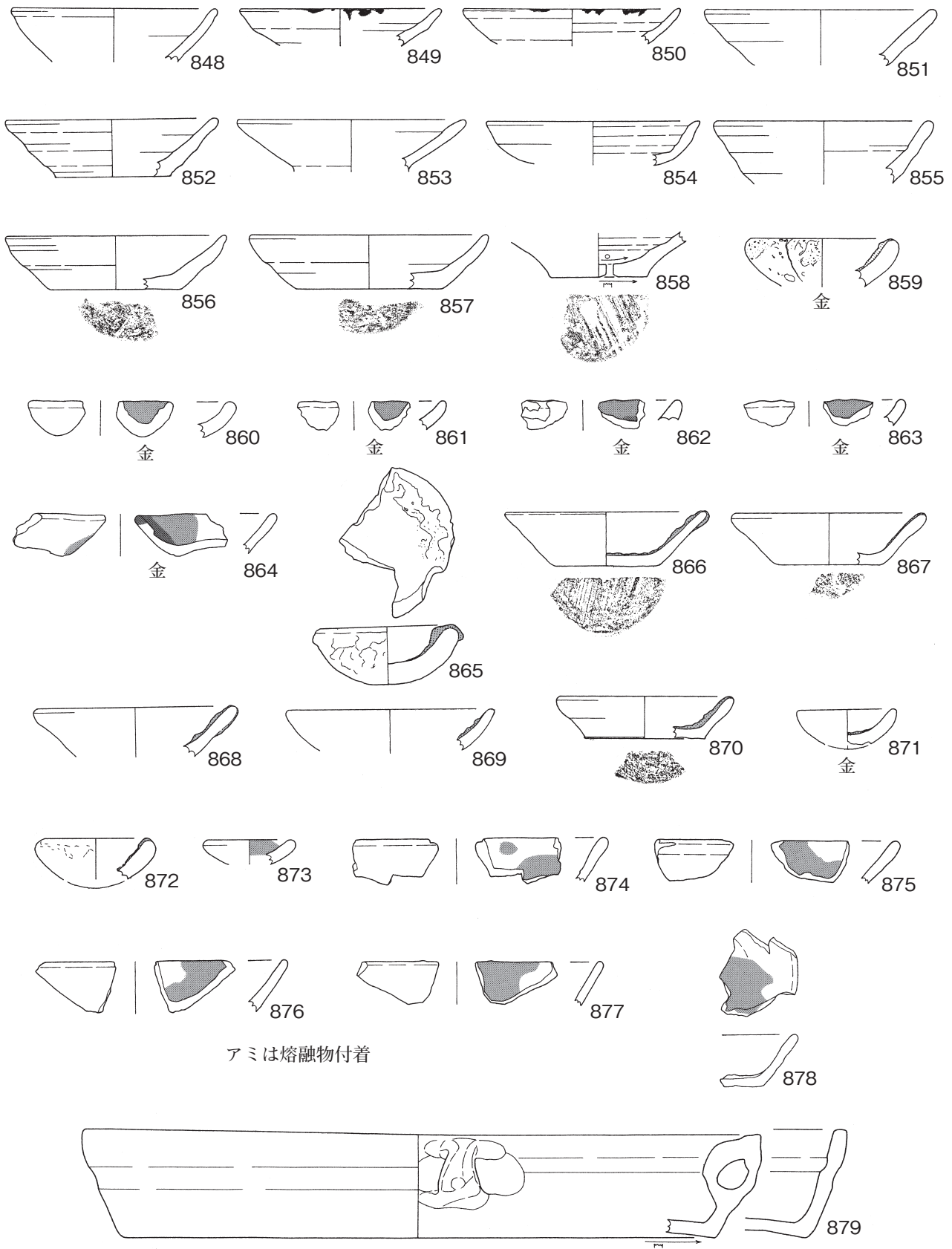

第55図 土器類47

遺構外

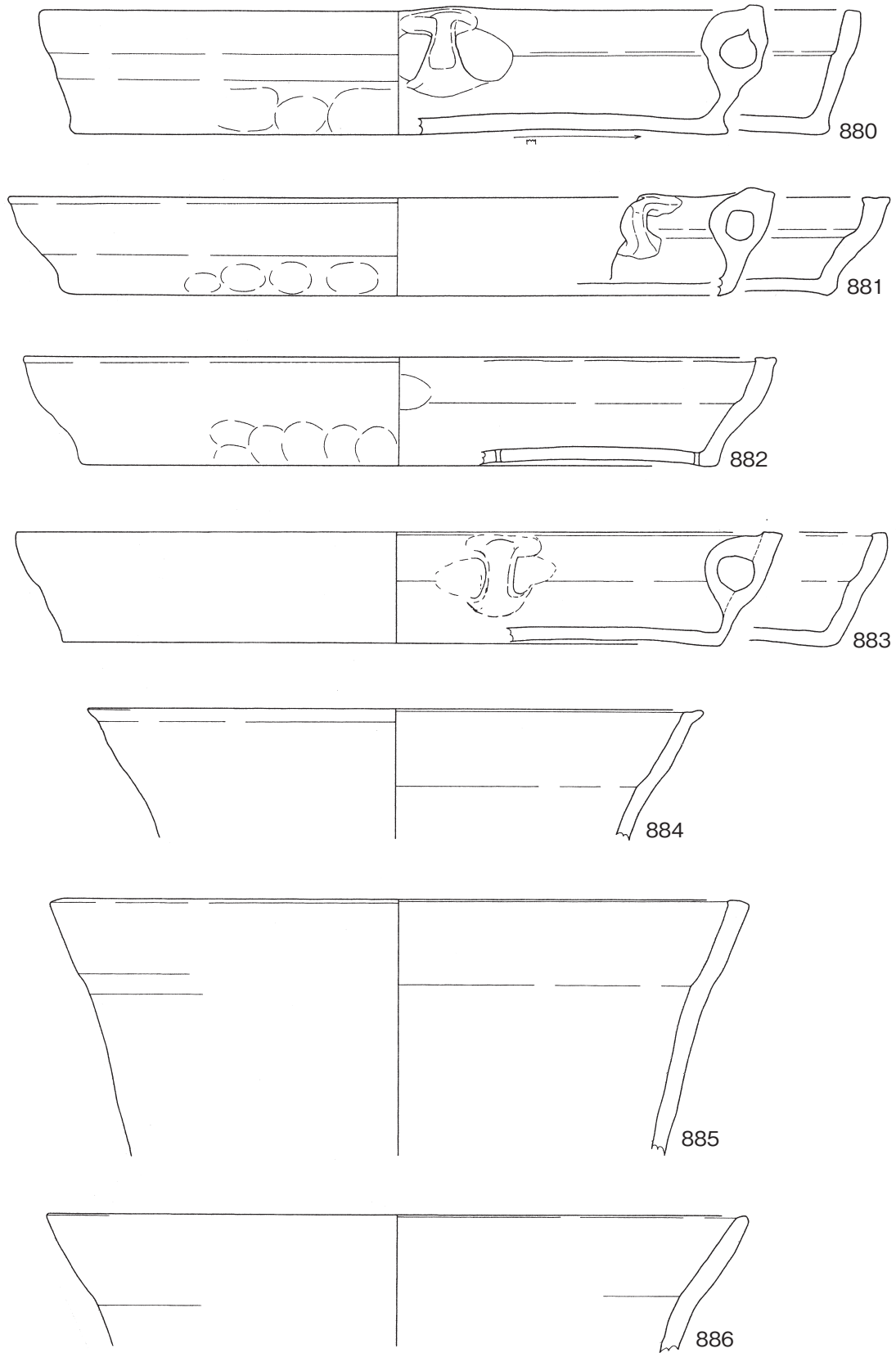

第56図 土器類48

0 1/3 10cm

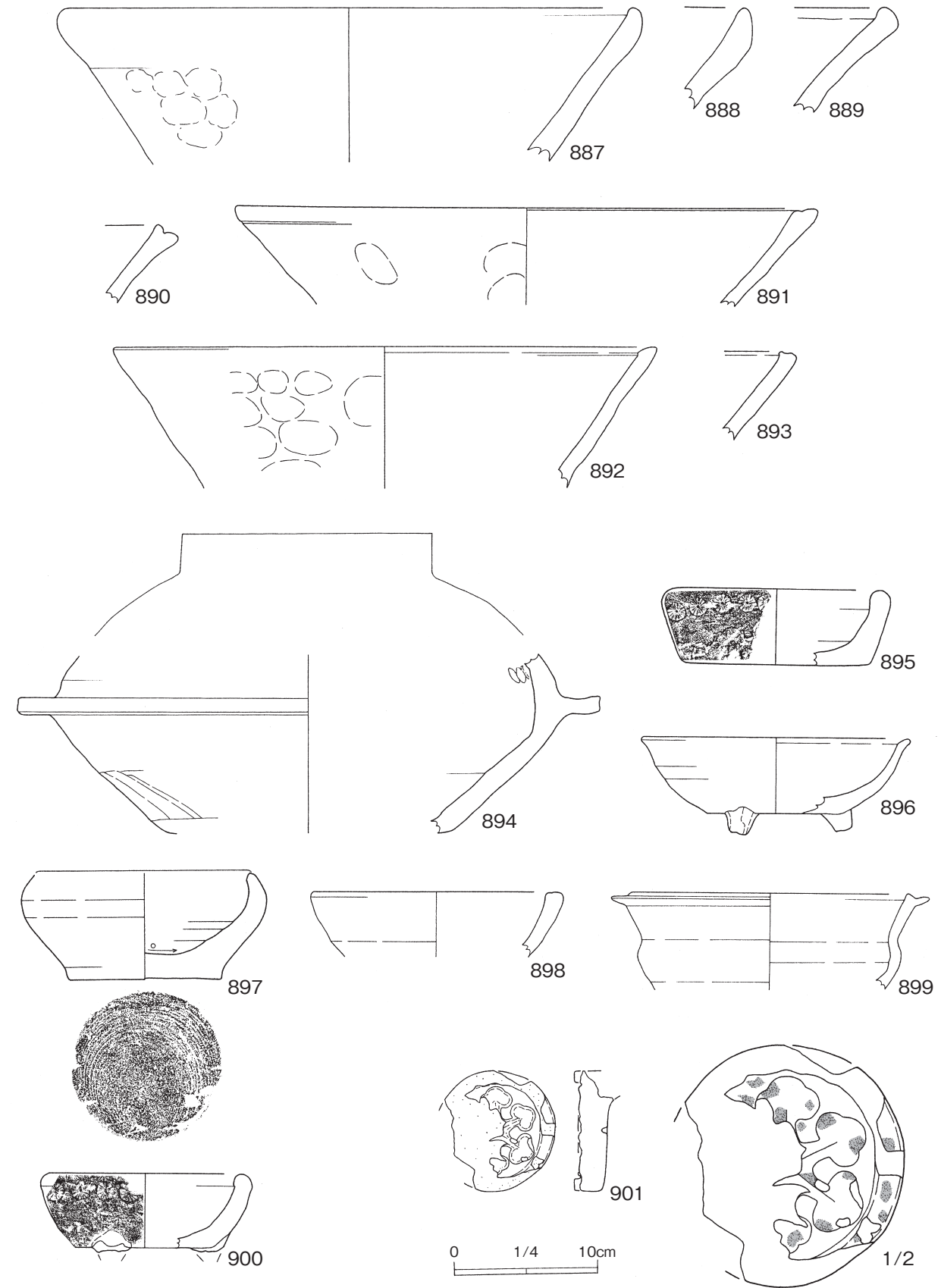

アミは金付着

第57図 土器類49

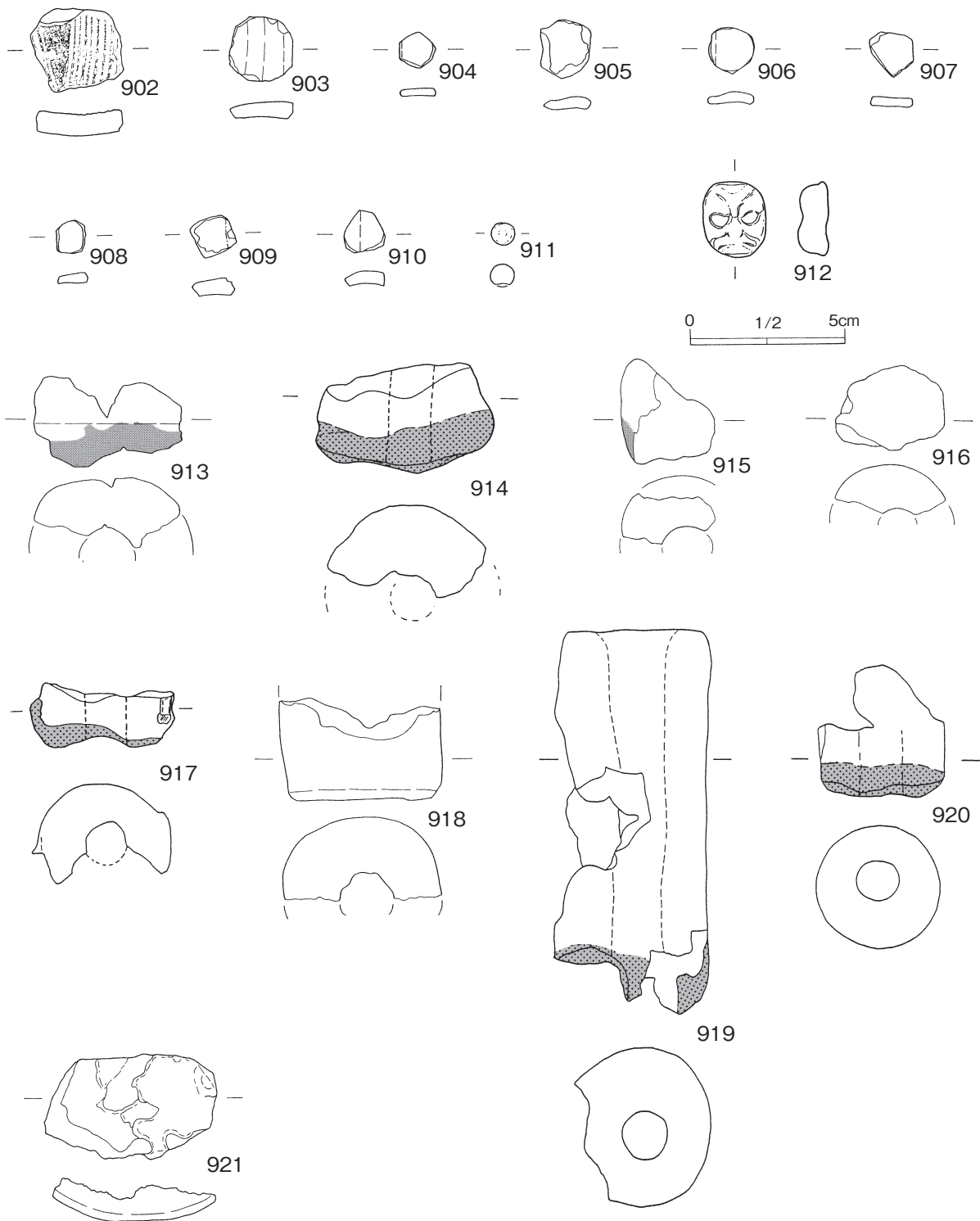

アミは熔融物附着

第58図 土器類50 (土製品)

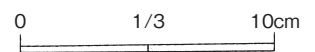

*は不確定な推定復元値

質量の単位は cm

図 No	器種	産地	出土地点	口径	底径	器高	時期・ 分類	年代	遺物 ID	備考	残存率
1	磁器・碗/青磁碗	龍泉窯系 中国	1堀	-	-	-	B-1群 (I-5)		町青64	内外暗緑色/蓮弁文	1/2以下
2	磁器・皿/白磁皿	中国	1堀 E-6G No138、一括	*11.0	-	-	C-1群	15c後~16c前	白07	内外淡灰白色の釉	1/2以下
3	磁器・皿/白磁皿	中国	1堀	-	-	-	C-1群	15c後~16c前	白04	内外白色の釉	1/2以下
4	磁器・碗/染付碗	漳州窯系 中国	1堀 D-5G No260	*11.7	-	-	C群または K群		町染44	唐草文	1/2以下
5	焼締陶器・片口鉢	常滑	1堀 E-4G No17、1溝 D-3G No165 (C上)	*27.4	*11.0	9.5	II類	1500~ 1550	町鉢5	内面磨痕	1/2以下
6	陶器・碗/天目	瀬戸美濃	1堀 E-5G No254	-	-	-	古後III		天16	内外鉄釉	1/2以下
7	陶器・碗/天目	瀬戸美濃	1堀、一括	*11.0	-	-	登1		天06	内外鉄釉・腰部露胎	1/2以下
8	陶器・碗/志野丸碗	瀬戸美濃	1堀2T	-	-	-	登1		碗8	内外長石釉	1/2以下
9	陶器・皿/丸皿	瀬戸美濃	1堀 E-5G No114、一括	*11.0	*6.0	2.5	大3		皿14	内外鉄釉	1/2以下
10	陶器・鉢/搦鉢	瀬戸美濃	1堀 D-5G No17・195、1溝 C-2G No104	*31.0	-	-	大3・I 類		町鉢117	内外鉄釉/櫛目14本	1/2以下
11	陶器・鉢/搦鉢	瀬戸美濃	1堀 D-5G No223	*29.0	-	-	大3・I 類		町鉢103	内外鉄釉	1/2以下
12	陶器・鉢/搦鉢	瀬戸美濃	1堀 E-5G No154	-	-	-	大3・I 類		町鉢141	内外鉄釉	1/2以下
13	陶器・鉢/搦鉢	瀬戸美濃	1堀	-	-	-	大4・I 類		町鉢142	内外鉄釉	1/2以下
14	陶器・徳利	瀬戸美濃	1堀 (E-5G No23・134・135・318、一 括)、12溝 E-5G (No289・294・299・ 302・405)	-	-	-	大2・3		町袋38	外面鉄釉	1/2以下
15	陶器・瓶/尊式花瓶	瀬戸美濃	1堀 D-5G No280	-	-	-	古後III・ IV		袋03	内面上方・外面灰釉/ 体部外面2条の沈線	1/2以下
16	陶器・碗/筒形碗	志戸呂	1堀 E-4G No12、一括	*10.0	-	-	大3後~ 4前相当		碗11	内外鉄釉	1/2以下
17	陶器・皿/折縁皿	志戸呂	1堀	*11.0	-	-	大3後~ 4前相当		皿63	口縁部内外鉄釉	1/2以下
18	陶器・徳利	志戸呂	1堀2T、一括	-	*12.0	-		17c	袋04	内外鉄釉・底部外面無釉	1/2以下
19	陶器・碗/山茶碗	尾張	1堀 E-5G No374	-	-	-	7型式	13c中	碗15	尾張型	1/2以下
20	土器・かわらけ	在地	1堀 D-5G No161	10.6	4.4	3.1			K02	底部内面指頭ナデ/ 底部外面板ナデ	1/2以上
21	土器・かわらけ	在地	1堀 D-5G No164	*11.6	5.0	3.9			K01	底部内面指頭ナデ/ 底部外面板ナデ	1/2以上
22	土器・かわらけ	在地	1堀 D-5G No166	*12.0	*5.7	3.2			K17	体底部内面指頭ナデ/ 底部外面板ナデ	1/2以上
23	土器・かわらけ	在地	1堀 D-5G No202	*12.2	*5.3	3.1			K16	内外黒色光沢物質付着	1/2以下
24	土器・かわらけ	在地	1堀 D-5G No375、1堀 ヲ D-5G No 374 ヲ、12溝・26溝合流	*11.4	6.0	3.1			K246		1/2以下
25	土器・かわらけ	在地	1堀 (E-5G No49、E-6G No111、一 括)、27溝14T	*10.2	6.2	3.6			K89	内面体底部境ナデ	1/2以下
26	土器・かわらけ	在地	1堀 E-5G (No51・119、一括)	7.6	4.8	2.1			K03		1/2以上
27	土器・かわらけ	在地	1堀 (E-5G No53・227・231、一括)	11.7	4.9	3.9			K09	底部内面指頭ナデ/ 底部外面板ナデ/ゆ がみ顯著	3/4以上
28	土器・かわらけ	在地	1堀 E-5G (No91・94・95・106・124、 一括)、一括	11.8	5.0	3.4			K04	内面体底部境ナデ/ 底部内面指頭ナデ/ 底部外面板ナデ	3/4以上
29	土器・かわらけ	在地	1堀 E-5G (No97・128)	*11.8	5.0	3.4			K11	底部内面指頭ナデ/ 底部外面板ナデ	1/2以下
30	土器・かわらけ	在地	1堀 E-5G No121・163、11溝 E-5G No278	*11.0	7.0	2.4			K251	内面体底部境弱いナ デ/底部5mmの孔	1/2以下
31	土器・かわらけ	在地	1堀 (E-5G No122、一括)	*12.0	-	-			K07	器厚薄い	1/2以下
32	土器・かわらけ	在地	1堀 E-5G No127	*11.5	-	-			K12		1/2以下
33	土器・かわらけ	在地	1堀 E-5G No173	*13.0	-	-			K14	口縁部内外黒色光沢物質付着	1/2以下
34	土器・かわらけ	在地	1堀 E-5G No206	*13.0	-	-			K08		1/2以下
35	土器・かわらけ	在地	1堀 E-5G No216	*13.0	-	-			K06		1/2以下
36	土器・かわらけ	在地	1堀 E-5G No413	*13.0	-	-			K13		1/2以下
37	土器・かわらけ	在地	1堀 F-5G No5	*9.5	*6.0	1.9			K10		1/2以下
38	土器・かわらけ	在地	1堀	*10.0	*5.0	3.0			K29		1/2以下
39	土器・かわらけ	在地	1堀	*9.4	-	-			K52		1/2以下
40	土器・かわらけ	在地	1堀	*10.6	-	-			K53		1/2以下
41	土器・かわらけ	在地	1堀	*10.0	-	-			K54		1/2以下
42	土器・かわらけ	在地	1堀 2T	*13.0	-	-			K55		1/2以下
43	土器・かわらけ	在地	1堀	*12.0	-	-			K56		1/2以下

第3表 土器類一覽表1

*は不確定な推定復元値

法量の単位は cm

図 No	器種	産地	出土地点	口径	底径	器高	時期・ 分類	年代	遺物 ID	備考	残存率
44	土器・ほうろく	在地	1堀 D-5G (No.176・200・270)	*35.5	*32.0	5.2			H31	体部に補修孔	1/2以下
45	土器・ほうろく	在地	1堀 (E-4G No.10, E-5G No.65)、12溝 E-5G (No.409・412)	*35.2	*32.0	6.1			H04	外面スス付着	1/2以下
46	土器・ほうろく	在地	1堀 (E-5G No.27・172・188・354, E-6G No.112, F-5G No.3、一括)、14-2溝、13-2溝 E-5G (No.397・398)	36.8	*33.4	5.2			町 H07		1/2以下
47	土器・ほうろく	在地	1堀 (E-5G No.99・111~113・130・138・139・141・181・197・198, E-6G No.122, F-5G No.15、一括)、11溝 (E-5G No.346・361・400・430, F-5G No.21)、一括	36.5	31.3	5.3			町 H10	底面外部板状痕/外面スス付着	1/2以上
48	土器・ほうろく	在地	1堀 (E-5G No.44・47・92・108・207・250、一括)	*37.0	*32.0	6.3			H25	内面稜高/外面スス付着	1/2以下
49	土器・鉢/擂鉢	在地	1堀 (E-4G No.14・15・18・22, E-5G No.199, E-?G No.35、一括)、1堀 R E-5G No.243, 12溝 E-5G (No.30・290・307・315・410)、14-2溝 E-4G (No.60、一括)、一括	22.0	*12.2	10.0			町鉢94	小型/櫛目7本/内面磨痕	1/2以上
50	土器・鉢/擂鉢	在地	1堀 E-5G No.149・162	*27.0	-	-			鉢63	山形櫛目	1/2以下
51	磁器・碗/青磁碗反碗	龍泉窯系 中国	1溝 B-0G No.102	-	*5.4	-	D-1群	14c 後	町青06	内外青緑色の釉・高台内無釉	1/2以下
52	磁器・皿/口禿皿	中国	1溝 C 上	-	*5.6	-	IX-1類	13c~14c	町白16		1/2以下
53	焼締陶器・片口鉢	常滑	1溝 B-1G No.295・413	*32.6	-	-	II類	1450~1500	町鉢34		1/2以下
54	焼締陶器・片口鉢	常滑	1溝 (C-1G No.57, B-1G No.329)	*31.0	-	-	II類	1500~1550	町鉢33		1/2以下
55	焼締陶器・甗	常滑	1溝 (B-0G No.73, C-1G No.5, C-3G No.155・336 (C 下)、D-3G No.59・110 (C 上)・111 (C 上)・131 (C 上)・137 (C 上)・168 (C 下)・180 (C 上)・188 (C 上)・220 (C 下)・232 (C 下)、D-4G No.78・215、一括)、C-3G No.68, D-3G No.11, D-4G No.102	*30.7	-	-	6a 形式	1250~1275	町袋50		1/2以下
56	焼締陶器・甗	常滑	1溝 (B-1G No.460, D-3G No.161 (C 下)・204 (C 上))、10井	*42.0	-	-	5形式		町袋53		1/2以下
57	焼締陶器・甗	常滑	1溝 (B-1G No.236 (C 下)・245 (C 下)・309 (C 上)・311 (C 上)・312 (C 上)・325 (C 上)・348 (C 上)・356・545・547・549・550・551・553・555・565・569・621, C-3G No.51、一括)、9溝 C-1G No.209	-	-	-			袋06	内外工具痕/鉄の吹き出し	1/2以下
58	焼締陶器・甗	常滑	1溝 (B-1G No.304 (C 下)・330 (C 上)・674・676・683・685, C-1G No.82)、4溝 A-0G (No.53~56・75・99・115)、26溝 D-5G (No.403, B-3G No.52)	-	*16.0	-			袋05	内外工具痕	1/2以下
59	焼締陶器・壺	常滑	1溝 (B-0G No.74、一括)、4溝 (A-0G No.109, Z-1G No.164)、9溝 (C-1G No.206・210)、Z-1G No.60、一括	*10.4	-	-	6a~6b		町袋31		1/2以下
60	陶器・碗/平碗	瀬戸美濃	1溝 B-0G No.70	*15.0	-	-	古後 IV (新)カ		町平09	内外灰釉	1/2以下
61	陶器・碗/平碗	瀬戸美濃	1溝 B-0G No.71	*17.0	-	-	古後 II		町平07	内外灰釉	1/2以下
62	陶器・碗/平碗	瀬戸美濃	1溝 C-2G No.527 (C 下)、一括	-	*5.2	-	古後 III		町平05	内外灰釉・高台周辺露胎	1/2以下
63	陶器・碗/平碗	瀬戸美濃	1溝 D-4G No.104	*15.0	-	-	古後 IV (古)		町平08	内外灰釉・腰部露胎	1/2以下
64	陶器・碗/天目	瀬戸美濃	1溝 C 下、一括	*11.4	-	-	古後 III		天17	内外鉄釉	1/2以下
65	陶器・皿/縁釉小皿	瀬戸美濃	1溝 B-0G No.68	*11.0	-	-	古後 II		町皿194	口縁部内外灰釉	1/2以下
66	陶器・皿/縁釉小皿	瀬戸美濃	1溝 B-1G No.283 (C 上)、3井 A-1G No.354	*10.4	*5.2	2.2	古後 III・IV (古)		町皿61	口縁部内外灰釉	1/2以下
67	陶器・皿/縁釉小皿	瀬戸美濃	1溝 (B-1G No.297 (C 上)、C-2G No.543 (C 下)、一括)	*10.0	4.9	2.0	古後 IV (新)		町皿60	口縁部内外灰釉	1/2以下
68	陶器・皿/縁釉小皿	瀬戸美濃	1溝 B-1G No.301 (C 上)	-	6.0	-	古後 IV (古)		皿40	口縁部内外灰釉	1/2以下
69	陶器・皿/縁釉小皿	瀬戸美濃	1溝 B-1G No.391	*10.4	-	-	古後 IV (新)		町皿196	口縁部内外灰釉	1/2以下
70	陶器・皿/縁釉小皿	瀬戸美濃	1溝 C-3G No.209 (C 上)	*11.2	-	-	古後 IV (古)カ		町皿190	口縁部内外鉄釉	1/2以下
71	陶器・皿/縁釉小皿	瀬戸美濃	1溝 C-3G No.316 (C 上)	-	-	-	古後 III		皿19	口縁部内外灰釉	1/2以下

第4表 土器類一覧表2

*は不確定な推定復元値

質量の単位は cm

図 No	器種	産地	出土地点	口径	底径	器高	時期・ 分類	年代	遺物 ID	備考	残存率
72	陶器・皿/緑釉小皿	瀬戸美濃	1溝 C-3G No335(C下)	*10.6	-	-	古後IV (新)		町皿191	口縁部内外鉄釉	1/2以下
73	陶器・皿/緑釉小皿	瀬戸美濃	1溝 C-3G No345(C上)	-	-	-	古後III		皿23	口縁部内外鉄釉	1/2以下
74	陶器・皿/緑釉小皿	瀬戸美濃	1溝	*10.5	-	-	古後IV (新)		町皿192	口縁部内外鉄釉	1/2以下
75	陶器・皿/緑釉小皿	瀬戸美濃	1溝	-	-	-	古後III		皿21	口縁部内外鉄釉	1/2以下
76	陶器・皿/緑釉小皿	瀬戸美濃	1溝	-	-	-	古後III		皿22	口縁部内外鉄釉	1/2以下
77	陶器・皿/緑釉小皿	瀬戸美濃	1溝	-	-	-	大1		皿26	口縁部内外鉄釉	1/2以下
78	陶器・皿/腰折皿	瀬戸美濃	1溝 D-3G No225(C上)	-	5.0	-	古後IV (新)		皿34	内面灰釉/内面団子 トチ痕 /外面ス ス付着	1/2以下
79	陶器・皿/卸皿	瀬戸美濃	1溝 C上	*14.0	-	-	古中I・ II		町皿137	口縁部内外鉄釉	1/2以下
80	陶器・皿/折縁深皿	瀬戸美濃	1溝 B-1G No640	*29.0	-	-	古後IV (古)		町皿121	口縁部内外鉄釉	1/2以下
81	陶器・鉢/卸目付大皿	瀬戸美濃	1溝 B-1G No432	*31.8	-	-	古後III		町皿119	内外鉄釉・体部内面 露胎	1/2以下
82	陶器・鉢/卸目付大皿	瀬戸美濃	1溝 C-2G No492(C下)・565(C 下)	-	*14.0	-	古後III		町鉢26	体部内外鉄釉	1/2以下
83	陶器・鉢/卸目付大皿	瀬戸美濃	1溝	-	-	-	古後III		鉢03	内外鉄釉	1/2以下
84	陶器・鉢/直縁大皿	瀬戸美濃	1溝 C-2G No510(C下)、一括	*29.0	-	-	古後III		町鉢30	口縁部内外鉄釉	1/2以下
85	陶器・鉢/搦鉢	瀬戸美濃	1溝 C-3G No175(C上)・210(C 上)、C-2・3G	-	*9.5	-	大1		鉢16	内外錆釉/櫛目13本	1/2以下
86	陶器・鉢/搦鉢	瀬戸美濃	1溝 B-1G No50、B-1G No41、一括	-	*8.5	-	大2・3		鉢17	内外錆釉/櫛目17本	1/2以下
87	陶器・鉢/搦鉢	瀬戸美濃	1溝(C-2G No474(C上)・475(C 上)、C-3G No119・177(C上)、C-2 ・3G、一括)、27溝、59井、一括	*30.0	-	-	大1		町鉢35	内外錆釉	1/2以下
88	陶器・鉢/搦鉢	瀬戸美濃	1溝(C-2G No175・C-3G No349(C 上))、一括	-	-	-	大1		町鉢36		1/2以下
89	陶器・香炉/筒形香炉	瀬戸美濃	1溝、一括	*6.0	-	-	大3		香01	内外銅緑釉/外面に櫛目	1/2以下
90	陶器・筒形容器	瀬戸美濃	1溝 C-3G No353(C上)	-	*11.0	-	古後カ		町袋55		1/2以下
91	陶器・瓶/梅瓶	瀬戸美濃	1溝(B-1G No116、C-2G No354(C 上)・491(C下)、C-3G No153(C 上)・167(C上)、D-3G No6・141(C 上))	-	*8.0	-	古中II		町袋07	外面鉄釉/肩部外面 櫛描きの平行沈線	1/2以下
92	陶器・碗	肥前(唐津)	1溝 B-1G No123・402、一括	*11.2	*5.2	7.3		16c末	町碗39	鉄で文様	1/2以下
93	陶器・皿/鉄絵皿	肥前(唐津)	1溝 B-0G No7(C上)	-	4.2	-		16c末	町皿189	鉄で文様	1/2以下
94	陶器・皿/中皿	肥前(唐津)	1溝 B-0G No114	-	-	-		16c末~17c前	皿61	内外透明釉	1/2以下
95	陶器・向付	肥前(唐津)	1溝 B-0G、一括	-	-	-		16c末~ 17c前	他019	内外鉄釉・腰部外面 露胎/鉄で文様	1/2以下
96	陶器・碗/天目	志戸呂	1溝 B-0G No24(C上)	11.0	-	-		16c中~17c	町天42	内外鉄釉・腰部錆釉	1/2以下
97	陶器・茶入	初山	1溝 C-2G No241	-	*3.8	-			町他15	内面鉄釉・外面錆釉/ 底部外面輪トチン痕	1/2以下
98	土器・かわらけ	在地	1溝(B-0G No45・93、一括)	*11.0	*5.5	3.0			町 K50	底部内面指頭ナデ/ 底部外面板ナデ/底 部内面黒色光沢物質 付着	1/2以下
99	土器・かわらけ	在地	1溝 B-1G No31	11.2	6.7	2.5			町 K62	底部内面指頭ナデ	1/2
100	土器・かわらけ	在地	1溝 B-1G No93、2井	10.9	6.1	2.6~2.8			町 K91	底部内面指頭ナデ/ 底部外面板ナデ	1/2以上
101	土器・かわらけ	在地	1溝 B-1G No251(C下)	*12.4	-	-			K76	灯芯油痕	1/2以下
102	土器・かわらけ	在地	1溝 B-1G No275(C上)	*6.4	*4.0	1.9			K73		1/2以下
103	土器・かわらけ	在地	1溝 B-1G No276(C上)	*11.6	*7.0	2.7			K151	内面体底部境弱いナデ	1/2以下
104	土器・かわらけ	在地	1溝 B-1G No278(C上)	*11.0	*6.8	2.8			K81	内面体底部境弱いナデ	1/2以下
105	土器・かわらけ	在地	1溝 B-1G No317(C上)	10.9	4.5	3.4			町 K69	底部内面指頭ナデ/ 底部外面板ナデ	1/2以上
106	土器・かわらけ	在地	1溝(B-1G No327(C上)・673、一括)	11.0	7.4	3.0			町 K244	内面体底部境ナデ	1/2以上
107	土器・かわらけ	在地	1溝 B-1G No328(C上)	*11.4	4.5	3.5			K100	底部内面指頭ナデ/ 底部外面板ナデ	1/2以下
108	土器・かわらけ	在地	1溝 B-1G No349(C上)・351(C 上)	11.1	6.6	2.3~2.7			町 K202	底部内面指頭ナデ/ 底部外面板ナデ/体 部内面・底部外面ス ス付着	完形

第5表 土器類一覽表3

出土した遺物

*は不確定な推定復元値

法量の単位は cm

図 No	器種	産地	出土地点	口径	底径	器高	時期・ 分類	年代	遺物 ID	備考	残存率
109	土器・かわらけ	在地	1溝 B-1G No350(C上)	10.8	6.5	2.8	騎西城 II期		町 K33	底部内面指頭ナデ/ 底部外面板ナデ/内 面体底部境ナデ/口 縁部外面スス付着	略完形
110	土器・かわらけ	在地	1溝 B-1G No352(C上)	11.2	6.5	2.7~2.9			町 K219	底部内面指頭ナデ/ 底部外面板ナデ/外 面黒色光沢物質付着	3/4以上
111	土器・かわらけ	在地	1溝 B-1G No353(C上)	11.1	6.6	2.7			K22	内面体底部境ナデ/ 底部内面指頭ナデ/ 底部外面板ナデ	完形
112	土器・かわらけ	在地	1溝 B-1G No372	*10.8	5.0	3.6			町 K56	底部内面指頭ナデ/内 外黒色光沢物質付着	1/2以下
113	土器・かわらけ	在地	1溝 B-1G No441	6.5	3.3	2.3~2.5			町 K246	底部内面指頭ナデ/ 底部外面板ナデ/口縁部 内面に炭化物付着	略完形
114	土器・かわらけ	在地	1溝 B-1G No445	*12.4	5.0	3.5			町 K80	底部内面指頭ナデ	1/2以下
115	土器・かわらけ	在地	1溝 B-1G No479	*11.0	*6.0	2.5			K104		1/2以下
116	土器・かわらけ	在地	1溝(B-1G No503、一括)	*11.0	*7.0	2.2			町 K217		1/2以下
117	土器・かわらけ	在地	1溝 B-1G No504	*12.0	*7.4	2.5			K102		1/2以下
118	土器・かわらけ	在地	1溝 B-1G No582、一括	*12.0	*6.8	2.9			町 K59		1/2以下
119	土器・かわらけ	在地	1溝 B-1G No718	*12.6	*7.8	2.8			町 K65	底部内面指頭ナデ/ 底部外面板ナデ	1/2以下
120	土器・かわらけ	在地	1溝 B-1G No?	*11.8	5.0	3.1			町 K51		1/2以下
121	土器・かわらけ	在地	1溝(C-1G No30・38、一括)、23塚 C-1G No24、C-1G No94・124	11.9	5.2	3.9			町 K40	底部内面指頭ナデ/ 底部外面板ナデ	略完形
122	土器・かわらけ	在地	1溝 C-2G No53・250、一括	11.9	5.0	4.0			町 K243	底部内面指頭ナデ/ 底部外面板ナデ	3/4以上
123	土器・かわらけ	在地	1溝 C-2G No146	*12.0	-	-			K74		1/2以下
124	土器・かわらけ	在地	1溝 C-2G No155	*11.0	*6.4	2.5			K105		1/2以下
125	土器・かわらけ	在地	1溝 C-2G No308・416(C上)	12.3	7.0	3.3			町 K214		1/2以下
126	土器・かわらけ	在地	1溝(C-2G No317、一括)、一括	10.4	4.5	3.0			町 K48	底部内面指頭ナデ/口 縁部内外にスス付着	略完形
127	土器・かわらけ	在地	1溝 C-2G No394(C上)・529(C下)	*10.6	*5.8	2.6			町 K61		1/2以下
128	土器・かわらけ	在地	1溝 C-2G No434(C上)	*12.2	*7.0	3.2			町 K251		1/2以下
129	土器・かわらけ	在地	1溝 C-2G No478(C下)	*11.0	*7.0	2.8			K103		1/2以下
130	土器・かわらけ	在地	1溝 C-2G No530(C下)	11.0	6.2	3.0			町 K32	底部内面渦巻ナデ	完形
131	土器・かわらけ	在地	1溝 C-2G No531(C下)	10.7	6.4	2.7			町 K25		完形
132	土器・かわらけ	在地	1溝 C-2G No540(C下)	*12.3	*7.3	3.6			町 K249		1/2以下
133	土器・かわらけ	在地	1溝 C-3G No43・109	*11.5	5.0	4.0			町 K212	底部内面指頭ナデ/ 底部外面板ナデ	1/2以下
134	土器・かわらけ	在地	1溝 C-3G No89	10.6	4.8	2.5~2.9			町 K218	灯芯油痕	3/4以上
135	土器・かわらけ	在地	1溝 C-3G No141・163(C上)、 66塚 C-3G No310・311	12.0	5.3	3.5			町 K47	内面スス付着	3/4以上
136	土器・かわらけ	在地	1溝 C-3G No180(C上)・186・187 (C下)	10.4	6.4	2.7			K179	底部内面指頭ナデ	3/4以上
137	土器・かわらけ	在地	1溝 C-3G No208(C上)	*11.3	5.0	3.5			町 K79	底部内面指頭ナデ/ 底部外面板ナデ	1/2以下
138	土器・かわらけ	在地	1溝 C-3G No211(C上)	*10.6	4.4	3.2			町 K78	底部内面指頭ナデ/ 底部外面板ナデ	1/2以上
139	土器・かわらけ	在地	1溝 C-3G No213(C上)	11.3	5.2	3.5			町 K207	底部内面指頭ナデ/ 底部外面板ナデ	1/2以下
140	土器・かわらけ	在地	1溝 C-3G No226(C上)	*11.6	*8.0	2.7			K79	口縁部内外黒化	1/2以下
141	土器・かわらけ	在地	1溝 C-3G No229(C下)・236(C 下)	-	5.0	-			町 K66	底部内面指頭ナデ/ 底部外面板ナデ	1/2以下
142	土器・かわらけ	在地	1溝 C-3G No267(C下)	11.2	5.0	3.5			町 K53	底部内面指頭ナデ/ 底部外面板ナデ	完形
143	土器・かわらけ	在地	1溝 C-3G No289(C下)・295(C 下)、1溝C上	12.0	5.3	3.4			町 K73	底部内面指頭ナデ/ 底部外面板ナデ	完形
144	土器・かわらけ	在地	1溝 C-3G No291(C下)・324(C下)	11.4	5.2	3.5			町 K68	底部内面指頭ナデ	略完形
145	土器・かわらけ	在地	1溝 C-3G No294(C下)	*12.0	*7.0	2.8			K78	内面体底部境ナデ	1/2以下
146	土器・かわらけ	在地	1溝 C-3G No312(C上)	11.1	4.8	2.5~3.2			町 K206	底部内面指頭ナデ/ 底部外面板ナデ	略完形
147	土器・かわらけ	在地	1溝 C-3G No313(C上)	7.4	3.8	2.1			町 K245	口縁部スス付着/底 部外面黒色	3/4以上
148	土器・かわらけ	在地	1溝 C-3G No325(C下)	*11.6	-	-			K77	灯芯油痕	1/2以下
149	土器・かわらけ	在地	1溝 C-3G No381(C下)	*10.6	6.0	2.9			町 K67		略完形

第6表 土器類一覧表4

*は不確定な推定復元値

質量の単位は cm

図 No	器種	産地	出土地点	口径	底径	器高	時期・ 分類	年代	遺物 ID	備考	残存率
150	土器・かわらけ	在地	1溝 D-3G No66	*12.0	*7.6	2.7			K101	内面体底部境ナデ	1/2以下
151	土器・かわらけ	在地	1溝 D-3G No104(C上)	12.0	5.0	3.7			町 K84	口縁部1/3周 灯芯 油痕	3/4以上
152	土器・かわらけ	在地	1溝 D-3G No109(C下)	10.5	4.9	3.3			町 K72	底部内面指頭ナデ/ 底部外面板ナデ/灯 芯油痕	完形
153	土器・かわらけ	在地	1溝 D-3G No116(C上)	*11.0	-	-			K75	灯芯油痕	1/2以下
154	土器・かわらけ	在地	1溝 D-3G No173(C下)・195(C 上)、一括	*12.2	5.2	3.8			町 K211	底部内面指頭ナデ/ 底部外面板ナデ	1/2以下
155	土器・かわらけ	在地	1溝 D-3G No222(C上)	*12.2	*5.0	3.3			町 K223		1/2以下
156	土器・かわらけ	在地	1溝 D-4G No42(C上)	*10.6	*6.0	2.6			K106		1/2以下
157	土器・かわらけ	在地	1溝 D-4G No115(C上)	10.6	5.0	2.9			町 K63	内面体底部境ナデ	完形
158	土器・かわらけ	在地	1溝 D-4G No116(C上)	10.3	4.4	3.6			町 K74	底部内面指頭ナデ	完形
159	土器・かわらけ	在地	1溝 D-4G No117(C上)	11.3	5.0	3.8			町 K39	底部内面指頭ナデ/ 底部外面板ナデ	完形
160	土器・かわらけ	在地	1溝 D-4G No118(C上)	11.2	4.2	3.6			町 K82	底部内面指頭ナデ/ 底部外面板ナデ	3/4以上
161	土器・かわらけ	在地	1溝 D-4G No119(C上)	11.0	5.5	2.8			町 K58		略完形
162	土器・かわらけ	在地	1溝 D-4G No120(C上)	10.8	4.4	3.5	騎西城 I期		町 K27	底部内面指頭ナデ/ 底部外面板ナデ	完形
163	土器・かわらけ	在地	1溝 D-4G No121(C上)	10.6	4.0	3.6			町 K55	底部内面指頭ナデ/ 底部外面板ナデ	完形
164	土器・かわらけ	在地	1溝 D-4G No122(C上)	11.0	4.6	3.3			町 K54	底部内面指頭ナデ/ 底部外面板ナデ	完形
165	土器・かわらけ	在地	1溝 D-4G No123(C上)	10.7	4.4	3.3			町 K70	底部内面指頭ナデ/ 底部外面板ナデ	完形
166	土器・かわらけ	在地	1溝 D-4G No124(C上)	11.0	4.5	3.1			町 K57	底部内面指頭ナデ/ 底部外面板ナデ	3/4以上
167	土器・かわらけ	在地	1溝 D-4G No125(C上)	10.6	4.5	3.5			町 K85	底部内面指頭ナデ/ 底部外面板ナデ	完形
168	土器・かわらけ	在地	1溝 D-4G No126(C上)	10.8	4.5	3.3			町 K83	底部内面指頭ナデ/ 底部外面板ナデ	略完形
169	土器・かわらけ	在地	1溝 D-4G No128(C上)	11.0	4.5	3.3			町 K86	底部内面指頭ナデ/ 底部外面板ナデ	略完形
170	土器・かわらけ	在地	1溝 D-4G No129(C上)	10.8	4.3	3.3			町 K28	底部内面指頭ナデ/ 底部外面板ナデ	完形
171	土器・かわらけ	在地	1溝 D-4G No130(C上)	11.2	4.3	3.7			町 K208	底部内面指頭ナデ/ 底部外面板ナデ	略完形
172	土器・かわらけ	在地	1溝 D-4G No131(C上)	10.7	5.2	3.5			町 K76	底部内面指頭ナデ/ 底部外面板ナデ	完形
173	土器・かわらけ	在地	1溝 D-4G No132(C上)	10.6	5.1	2.8			町 K46	内面体底部境ナデ/ 口縁内面多数刻線	完形
174	土器・かわらけ	在地	1溝 D-4G No133(C上)	10.8	4.5	3.4			町 K52	底部内面指頭ナデ/ 底部外面板ナデ	完形
175	土器・かわらけ	在地	1溝 D-4G No134(C上)	10.5	5.5	2.7			町 K49		略完形
176	土器・かわらけ	在地	1溝 D-4G No135(C上)	11.2	5.1	3.7			町 K75	底部内面指頭ナデ/ 底部外面板ナデ	完形
177	土器・かわらけ	在地	1溝 D-4G No136(C上)	10.8	4.5	3.5			町 K224	底部内面指頭ナデ	完形
178	土器・かわらけ	在地	1溝 D-4G No138(C上)	10.4	5.0	3.4			町 K35	底部内面指頭ナデ/ 底部外面板ナデ	完形
179	土器・かわらけ	在地	1溝 D-4G No139(C上)	10.8	4.3	3.1			町 K71	底部内面指頭ナデ/ 底部外面板ナデ	完形
180	土器・かわらけ	在地	1溝 D-4G No140(C上)	11.5	5.0	3.6			町 K45	底部内面指頭ナデ/ 底部外面板ナデ	完形
181	土器・かわらけ	在地	1溝 D-4G No141(C上)	11.3	4.2	3.5			町 K29	底部内面指頭ナデ/ 底部外面板ナデ	完形
182	土器・かわらけ	在地	1溝 D-4G No142(C上)	10.9	4.6	3.1~3.4			町 K204	底部内面指頭ナデ/ 底部外面板ナデ	略完形
183	土器・かわらけ	在地	1溝 D-4G No143(C上)	10.8	4.5	3.6			町 K36	底部内面指頭ナデ/ 底部外面板ナデ	完形
184	土器・かわらけ	在地	1溝 D-4G No144(C上)	10.9	4.1	3.6	騎西城 I期		町 K31	底部内面指頭ナデ/ 底部外面板ナデ	略完形
185	土器・かわらけ	在地	1溝 D-4G No145(C上)	10.9	4.0	3.6	騎西城 I期		町 K34 ・81	底部内面指頭ナデ/ 底部外面板ナデ	略完形
186	土器・かわらけ	在地	1溝 D-4G No147(C上)	10.6	4.7	3.5			町 K225	底部内面指頭ナデ/ 底部外面板ナデ	完形
187	土器・かわらけ	在地	1溝 Z-1G No67、12P Z-1G No89、 一括	11.2	6.8	2.3~2.7			K71	内面体底部境弱いナ デ	1/2以上

第7表 土器類一覽表5

出土した遺物

*は不確定な推定復元値

法量の単位は cm

図 No	器種	産地	出土地点	口径	底径	器高	時期・ 分類	年代	遺物 ID	備考	残存率
188	土器・かわらけ	在地	1溝 C 上	*11.4	5.0	3.1			町 K64	底部内面指頭ナデ/ 底部外面板ナデ	1/2以上
189	土器・かわらけ	在地	1溝	*11.0	-	-			K83		1/2以下
190	土器・かわらけ	在地	1溝	*11.0	-	-			K107		1/2以下
191	土器・かわらけ	在地	1溝	*8.6	*5.8	2.6			K164		1/2以下
192	土器・ほうろく	在地	1溝 B-1G (No.32・73・324 (C 上)・ 408~410・412・421・470・475・485・ 486・500・502・505・506・510・515・ 522・523・527・627・632・634)、C-1G No.116、一括	37.3	32.0	5.6			町 H20	底面外部板状痕/外 面スス付着	3/4以上
193	土器・ほうろく	在地	1溝 B-1G (No.62・337 (C 上)・381・ 526・556・688、一括)、B-1G (No.766・ 769)、一括	34.6	31.7	6.4			町 H19	底面外部板状痕/外 面スス付着	1/2以下
194	土器・ほうろく	在地	1溝 B-1G No.255 (C 下)・262・562、 一括	*37.0	*33.0	5.7			H07	内耳左凹/底部外面 板状痕/外面スス付 着	1/2以下
195	土器・ほうろく	在地	1溝 B-1G No.285 (C 上)・411・416・ 425・430・517	*35.8	*31.0	5.7~6.0			H13	外面スス付着	1/2以下
196	土器・ほうろく	在地	1溝 B-1G No.289 (C 上)・373・554・ 557・560・588	37.0	*31.5	5.2~5.7			H06	内耳左凹/外面スス 付着	1/2以下
197	土器・ほうろく	在地	1溝 B-1G No.359・407・422・471・ 486・489・509・516・529・624・706、一 括	35.1	30.3	4.9			町 H21	底面外部板状痕/外 面スス付着	1/2以上
198	土器・ほうろく	在地	1溝 (B-1G No.508、C-2G No.283、一 括、C 上)、3井 A-1G No.153、55井、 2壙 A-1G No.39、3T、A-1G No.74、 C-2G No.9、一括	*40.6	*35.0	5.5			町 H08		1/2以下
199	土器・ほうろく	在地	1溝 (C-1G No.8、C-2G No.332、C-3 G No.318 (C 上)、D-3G No.181~ 183 (C 上)、一括)、1壙 E-5G No.2、 一括、C-2・3G	*35.5	*32.0	5.1			H14	底部外面板状痕/外 面スス付着	1/2以下
200	土器・ほうろく	在地	1溝 (C-2G No.92・93・265・363 (C 上)・365 (C 上)・464 (C 上)、C-3G No.125、一括)、1壙 D-5G No.157、59 井 C-3G No.305、C-2・3G	*39.0	*30.4	6.2			H24	胎土金雲母含・断面 赤褐色/ほうろく?	1/2以下
201	土器・ほうろく	在地	1溝 (C-2G No.109・259・296・307、一 括)	*37.7	*32.0	5.6			H16	底部外面板状痕/外 面スス付着	1/2以下
202	土器・ほうろく	在地	1溝 (C-2G No.281、D-3G No.61 (R) ・62 (R)・81、D-4G No.63 (C 上))	*34.4	*30.0	5.5			H22	外面スス付着/器厚 厚い	1/2以下
203	土器・ほうろく	在地	1溝 C-2G No.338・457 (C 上)、C-2 G No.45、一括	*36.0	*30.5	5.4			H21	外面スス付着	1/2以下
204	土器・ほうろく	在地	1溝 (C-2G No.480 (C 下)、D-3G (No. 102 (C 上)・108 (C 上)・129 (C 上))	34.5	31.3	5.7			町 H12	底面外部板状痕/体 部ゆがむ/外面スス 付着	完形
205	土器・ほうろく	在地	1溝 C-2G No.483 (C 下)	*35.6	*30.0	5.4			H02	外面スス付着/外反	1/2以下
206	土器・ほうろく	在地	1溝 (C-3G No.10、D-3G No.75~77) 3溝 D-3G No.17・35、C-3G No.17・ 23、D-3G No.21	*37.6	*32.5	5.3			町 H09	底部外面板状痕	1/2以下
207	土器・ほうろく	在地	1溝 (C-3G No.80・84・158 (C 上)・ 223 (C 上)、D-4G No.213・217)、1壙 E-5G No.80、D-4G No.113、一括	*35.6	32.4	5.2			町 H33	底面外部板状痕	1/2以下
208	土器・ほうろく	在地	1溝 (C-3G No.91・142、D-3G No.148 (C 上)、一括)、1壙、一括	*35.0	*32.0	5.0			H33	外面スス付着/内面 稜なし	1/2以下
209	土器・ほうろく	在地	1溝 (C-3G No.97・150・212 (C 上)・ 282 (C 上)・340 (C 下)、D-3G No.89 (C 上)、一括)、C-3G No.74、一括	35.3	31.4	5.2			町 H29	底面外部板状痕/外 面スス付着	1/2以上
210	土器・ほうろく	在地	1溝 (C-3G No.145・195 (C 上)・205 (C 上)、D-3G No.69)、一括	*34.0	*29.0	4.6			H32	内面稜なし	1/2以下
211	土器・ほうろく	在地	1溝 C-3G No.193 (C 上)・219 (C 上)	*39.2	*32.0	6.0			H23	外面スス付着	1/2以下
212	土器・ほうろく	在地	1溝 C-3G No.206 (C 上)・207 (C 上)	36.0	31.6	5.2~5.4			町 H03	底面外部板状痕/外 面スス付着	完形
213	土器・ほうろく	在地	1溝 (C-3G No.227 (C 上)・240 (C 下)・290 (C 下)・373 (C 下)・380 (C 下)、D-3G No.67・155 (C 下)・156 (C 下))	*34.0	*30.0	5.3~5.7			H05	外面スス付着/底部 内面黒色付着物	1/2以下
214	土器・ほうろく	在地	1溝 (C-3G No.259 (C 下)、一 括)、1 壙	*36.0	*31.5	5.5~6.0			H10	内耳左凹/底部外面 板状痕/内外スス付 着	1/2以下

第8表 土器類一覧表6

*は不確定な推定復元値

質量の単位は cm

図 No	器種	産地	出土地点	口径	底径	器高	時期・ 分類	年代	遺物 ID	備考	残存率
215	土器・ほうろく	在地	1溝(C-3G No330(C下)、D-4G No14(C下)・74(C上)、一括)、D-4G No93(C上)	*39.0	*34.0	5.7			H34	外面スス付着/体底部3ヶ所補修孔	1/2以下
216	土器・ほうろく	在地	1溝 D-3G (No70・71)	*34.0	-	-			H30	外面スス付着	1/2以下
217	土器・ほうろく	在地	1溝(D-3G No82・134(C上)・172(C下)、D-4G No87(C下))	*36.0	*32.0	6.2			H08	内耳左凹/体部・底部に補修孔/底部外面板状痕/内外被熱による赤化	1/2以下
218	土器・ほうろく	在地	1溝 D-3G No87(C上)・89(C上)	35.4	32.0	5.4			町 H23	底面外部板状痕/内耳磨痕?/体部ゆがむ/外面スス付着	略完形
219	土器・ほうろく	在地	1溝 D-3G No90(C上)・91(C上)・101(C上)	34.8	30.4	4.9			町 H25	底面外部板状痕/外面スス付着	略完形
220	土器・ほうろく	在地	1溝 D-3G No105(C上)・129(C上)、一括	34.5	31.4	5.0			町 H17	底面外部板状痕/外面スス付着	完形
221	土器・ほうろく	在地	1溝(D-3G No144(C上)・201(C上)、D-4G No15(C下)・68(C上))	34.4	30.5	5.3~5.9			町 H02	外面スス付着	略完形
222	土器・ほうろく	在地	1溝(D-3G No193(C下)・197(C上)・198(C下)・200(C上)・203(C上)・212(C上)・230(C上)・231(C上)、D-4G No78(C下)、一括)、1堀(E-5G No4?6、E-6G No123)	*36.3	*32.6	5.3			町 H14	補修孔5ヶ所	1/2以下
223	土器・ほうろく	在地	1溝(D-3G No209(C上)・221(C上)・223(C下)、D-4G (No48・49・55~57・62・75・95~100・112・153)(C上))	35.0	28.6	5.0~5.5			町 H04	底面外部板状痕/補修孔2ヶ所/外面スス付着	略完形
224	土器・ほうろく	在地	1溝 D-4G No18(C下)・22(C下)・81(C下)・83(C下)~85(C下)・148(C上)~150(C上)	36.7	32.3	5.5			町 H15	補修孔2ヶ所/外面剥落	3/4以上
225	土器・ほうろく	在地	1溝(D-4G No25(C上)・89(C上)・90(C上)・208・211・212)、一括	35.2	30.8	5.3			町 H16	底面外部板状痕	略完形
226	土器・ほうろく	在地	1溝(D-4G No26・27・89・91、一括)(C上)	35.2	30.6	5.1			町 H18	底面外部板状痕/外面スス付着	完形
227	土器・ほうろく	在地	1溝 D-4G No127(C上)、26溝 D-4G No203	*37.0	*32.0	5.6			H19	底部3ヶ所補修孔/外面スス付着	1/2以下
228	土器・土鍋	在地	1溝 B-1G No358	*27.6	-	-			町 D21		1/2以下
229	土器・土鍋	在地	1溝(B-1G No461、C-2G No389(C上)・560(C下)、一括)	*29.4	-	-			町 D08		1/2以下
230	土器・土鍋	在地	1溝(B-1G No661・667、一括)	*32.5	-	-			町 D17		1/2以下
231	土器・土鍋	在地	1溝 C-2G No364(C上)	*31.0	-	-			町 D15		1/2以下
232	土器・土鍋	在地	1溝 C-1G No13・15・33・37・88	*30.0	-	-			町 D22	外面スス付着	1/2以下
233	土器・土鍋	在地	1溝カ C-2G No21、C-2G No26	*30.0	-	-			町 D20	外面スス付着	1/2以下
234	土器・土鍋	在地	1溝(C-2G No64・501(C下最下層)・535、C-3G No150)、一括	*33.4	-	-			町 D16		1/2以下
235	土器・土鍋	在地	1溝 C-2G No168・266	*36.0	-	-			D02	外面スス付着	1/2以下
236	土器・土鍋	在地	1溝(C-2G No264・275・276・347・355(C上)・356(C上)・451(C上)・502(C下)、一括)、11溝 E-5G No284、12井 C-2G No572、C-2・3G	*31.2	-	-			町 D18		1/2以下
237	土器・土鍋	在地	1溝(C-2G No358(C下)、C-3G No216(C上)・253(C下))、一括、C-2・3G	*29.6	-	-			町 D02		1/2以下
238	土器・土鍋	在地	1溝 C-2G No488(C下)	*33.5	-	-			町 D13		1/2以下
239	土器・土鍋	在地	1溝(C-3G No321(C上)、D-3G No206・210、D-4G No58(C上)・103(C上)、一括)、5a溝 A-1G No336	*34.4	-	-			町 D11		1/2以下
240	土器・土鍋	在地	1溝 D-3G No121(C上)	*30.6	-	-			町 D07		1/2以下
241	土器・土鍋	在地	1溝 D-3G No166(C下)、一括	*26.8	-	-			町 D03		1/2以下
242	土器・土鍋	在地	1溝 D-3G No179(C下)	*30.0	-	-			町 D12		1/2以下
243	土器・土鍋	在地	1溝(D-3G No190(C下)・208(C上)、D-4G No82(C下))	*28.4	-	-			町 D04	外面スス付着	1/2以下
244	土器・土鍋	在地	1溝(D-4G (No59(C上)・94(C上)、一括))	*31.0	-	-			町 D05		1/2以下
245	土器・土鍋	在地	1溝	-	-	-		15c 後	D01		1/2以下
246	土器・鉢/搦鉢	在地	1溝 B-0G No43	*30.0	-	-			鉢67		1/2以下
247	土器・鉢/搦鉢	在地	1溝(B-1G No50・286(C上)・450・629、一括)、4溝 A-1G (No158・236)、一括	*29.5	-	-			町鉢81		1/2以下

第9表 土器類一覽表7

*は不確定な推定復元値

法量の単位は cm

図 No	器種	産地	出土地点	口径	底径	器高	時期・ 分類	年代	遺物 ID	備考	残存率
248	土器・鉢/擂鉢	在地	1溝(B-1G No65・68・70・234(C下)・241・307(C上))・339・476・541、C-2G No304、一括)、C-2G No124、一括	31.8	*14.0	10.1			町鉢84		
249	土器・鉢/擂鉢	在地	1溝(B-1G No69・451・472・540・665、C-2G No145、C-3G No293(C下)、D-3G No107(C上)、一括)、12井 C-2G (No571・573)	*31.8	*12.6	11.2			町鉢78	樋目10本	1/2以下
250	土器・鉢/擂鉢	在地	1溝(B-1G No98・343・346(C上)・427・440・466・608、一括)、4溝 A-1G No280、一括	*32.6	12.0	10.9			町鉢87	補修孔2ヶ所/樋目7本	1/2以下
251	土器・鉢/擂鉢	在地	1溝(B-1G No105・293・318・363・364・382・563・581、C-2G No262・316、一括)、一括	31.2	12.8	9.1~10.0			町鉢20	内外剥落顕著/一部黒色付着物/樋目11本/片口	1/2以上
252	土器・鉢/擂鉢	在地	1溝(B-1G No114・612・614、C-1G No96、一括)、一括	*28.0	-	-			鉢66	樋目7本	1/2以下
253	土器・鉢/擂鉢	在地	1溝 B-1G No130・290・586・587・590、4溝(A-0G No84・110・126、一括)、18井 B-1G No757・758、A-1G No76	*31.0	14.0	11.2			町鉢82	樋目6本/片口/内面一部剥落	1/2以下
254	土器・鉢/擂鉢	在地	1溝 B-1G No256(C下)・258(C下)、4溝(A-0G No118、一括)	-	*12.0	-			鉢65	放射状に樋目6本	1/2以下
255	土器・鉢/擂鉢	在地	1溝(B-1G No296・368・379・414・418・434・610・703、C-1G No76・99、一括)、一括	*29.0	-	-			町鉢85	樋目7本/片口	1/2以下
256	土器・鉢/擂鉢	在地	1溝 B-1G No305(C上)・306(C上)・338(C上)	*29.0	-	-			町鉢92・268	内面剥落・磨痕	1/2以下
257	土器・鉢/擂鉢	在地	1溝(B-1G No383、C-2G No166)、B-1G No734、一括	*29.2	-	-			町鉢93	樋目6本	1/2以下
258	土器・鉢/擂鉢	在地	1溝 B-1G (No427・440・466)、4溝 A-1G No280	*32.4	*12.0	10.7			町鉢22		1/2以下
259	土器・鉢/擂鉢	在地	1溝(B-1G No577、C-1G No87)	*33.0	*13.2	10.6			町鉢21	樋目体部10本・底部9本/内面一部磨痕	1/2以下
260	土器・鉢/擂鉢	在地	1溝 B-1G No633、A-2G No30、一括	*26.0	-	-			鉢69	樋目3本	1/2以下
261	土器・鉢/擂鉢	在地	1溝 B-1G No752、一括	*28.0	-	-			鉢68	樋目9本	1/2以下
262	土器・鉢/擂鉢	在地	1溝(C-2G No130、C-3G No235(C下)・351(C上))、C-2G No8・29・161・272、C-3G No3、C-2・3G、一括	*31.1	*15.4	11.6			町鉢80	樋目14本/片口	1/2以下
263	土器・鉢/擂鉢	在地	1溝(C-2G No167・180・182・184・185・191、一括)、C-1G No52・53	*32.2	*11.6	12.2			町鉢91	樋目直線と蛇行/樋目7本	1/2以下
264	土器・鉢/擂鉢	在地	1溝 C-2G No188	*28.0	-	-			鉢61	樋目9本/焼成良好	1/2以下
265	土器・鉢/擂鉢	在地	1溝(C-2G No380(C上)・444(C上)・554(C下)、C-3G No11ヶ)	*34.0	-	-	13c 後		町鉢96		1/2以下
266	土器・鉢/擂鉢	在地	1溝 C-2G No440(C上)・470(C上)・500(C下)、一括	*31.4	*14.2	10.8			町鉢83	樋目13本	1/2以下
267	土器・鉢/擂鉢	在地	1溝(C-3G No96、D-3G No64)、59井 C-3G No304、一括	*27.2	*12.0	11.4			町鉢23	樋目9本/内面一部剥落/片口	1/2以下
268	土器・鉢/擂鉢	在地	1溝 D-3G No106(C上)	*30.0	-	-			鉢71	樋目12本/外面スス付着	1/2以下
269	土器・鉢/擂鉢	在地	1溝 D-4G No90(C上)、1堀 D-5G No264	-	*12.0	-			鉢62	直線的と波状の樋目5本	1/2以下
270	土器・鉢/擂鉢	在地	1溝 D-4G No146(C上)	*29.2	-	-			町鉢90	樋目交差	1/2以下
271	土器・鉢/片口鉢	在地	1溝 B-0G No105	-	-	-		13c 後	鉢24		1/2以下
272	土器・鉢/片口鉢	在地	1溝 B-1G No324(C上)	*33.5	-	-		14c 後	町鉢291		1/2以下
273	土器・鉢/片口鉢	在地	1溝 B-1G No457	*31.0	-	-		14c 後	町鉢292		1/2以下
274	土器・鉢/片口鉢	在地	1溝 B-1G No482	-	-	-		14c 前	鉢25		1/2以下
275	土器・鉢/片口鉢	在地	1溝 C-1G No64	*30.0	-	-		14c 後	町鉢19		1/2以下
276	土器・土釜	在地	1溝 B-1G No435	-	-	-		15c 後	町素他04		1/2以下
277	土器・土釜	在地	1溝 C-2G No494(C下)、私武48 4溝-1No76	*14.4	-	-		15c 後	町素他05		1/2以下
278	土器・甕	在地	1溝(B-1G No254(C下)・613・668、C-1G No49、C-2G No137、一括)、C-1G No146・147・208、一括	-	*15.7	-			町袋45		1/2以下
279	土器・甕	在地	1溝 B-1G No431、一括	*26.6	-	-			町袋42		1/2以下
280	土器・甕	在地	1溝(B-1G No519・602、C-1G No31)、一括	*29.0	-	-			町袋44	内外スス付着	1/2以下
281	土器・甕	在地	1溝 C-2G No111、80壙	*16.4	-	-			町袋43		1/2以下

第10表 土器類一覧表 8

*は不確定な推定復元値

質量の単位は cm

図 No	器種	産地	出土地点	口径	底径	器高	時期・ 分類	年代	遺物 ID	備考	残存率
282	土器・鳶口壺	在地	1溝 C-3G No256(C下)・264(C下)	*4.0	9.3	6.9			町袋122		1/2以下
283	土器・壺	在地	1溝 B-1G No302・417・696, 4溝 A-0G No83・88, C-1G No3・121・126	-	10.4	-			町袋47	蔵骨器カ	1/2以下
284	陶器・壺	備前	2溝 C-2G No73(C上)、11溝 E-5G No352, 9井 B-3G No65, 55井 B-3G No3・4、一括、シ-98-9 8溝	*20.0	-	-		15c 後	町袋30		1/2以下
285	土器・かわらけ	在地	2溝 C-2G No34(C上)	12.0	7.2	2.5			K197	内面体底部境ナデ	1/2以上
286	土器・鉢・搦鉢	在地	2溝 C-2G No79(C上)、一括	-	-	-			鉢45	片口/内面剥落	1/2以下
287	磁器・碗/青磁碗	龍泉窯系 中国	3溝 D-2G No2	-	-	-	B0類(Ⅲ類)	13c 中~14c 前	青01	内外青緑色の釉・高台端部赤褐色で無釉	1/2以下
288	陶器・碗/天目	瀬戸美濃	3溝 D-3G No176	*11.0	4.0	6.3	大3		町天22	内外鉄釉・高台周辺露胎/内面線条痕	1/2以下
289	陶器・鉢	肥前(唐津)	3溝カ D-3G No16	-	*10.0	-		16c 末~17c 前	鉢13	内外灰釉・高台周辺無釉/鉄で草文	1/2以下
290	磁器・碗/青磁碗	龍泉窯系 中国	4溝 B-0G No126	-	-	-	A-3群(I-4カ2)		町青02	内外暗緑色/内面欄描文	1/2以下
291	磁器・碗/青磁碗	龍泉窯系 中国	4溝 B-0G No127	-	*6.6	-	Ⅲ類		町青52	内外暗緑色・高台端部赤褐色/外面鑄	1/2以下
292	磁器・碗/青磁碗	龍泉窯系 中国	4溝 Z-1G No108	-	-	-	B-1群(I-5-b)		町青20	内外淡青緑色の釉/蓮弁文	1/2以下
293	磁器・碗/青磁碗	龍泉窯系 中国	4溝	-	-	-	B-1群(I-5)		町青62	内外暗緑色/蓮弁文	1/2以下
294	磁器・鉢/双魚文鉢	龍泉窯系 中国	4溝 A-1G No224	-	*10.2	-	Ⅲ類	14c 前~中	町青39	内外青緑色の釉・高台端部無釉/双魚文	1/2以下
295	焼締陶器・片口鉢	常滑	4溝(A-1G No222, B-0G No121)	*30.5	*12.4	9.4	Ⅱ類	1500~1550	町鉢06		1/2以下
296	焼締陶器・片口鉢	常滑	4溝 A-1G No290・291	*31.0	*11.5	9.1	Ⅱ類・11形式カ	1500~1550	町鉢07	内面磨痕	1/2以下
297	焼締陶器・片口鉢	常滑	4溝 Z-1G No74	*30.0	-	-	Ⅱ類・10形式		町鉢77	内面磨痕	1/2以下
298	焼締陶器・鳶口壺	常滑	4溝 A-0G No11・12・72, 1溝、一括	-	6.7	-	7~8形式	14c 後	町袋54		1/2以下
299	陶器・碗/平碗	瀬戸美濃	4溝 A-0G No85	*14.8	-	-	古後Ⅳ(古)		町平01	内外灰釉・腰部露胎	1/2以下
300	陶器・碗/平碗	瀬戸美濃	4溝 A-1G No235, 一括	-	*6.4	-	古後Ⅳ(古)		碗01	内面灰釉・外面露胎	1/2以下
301	陶器・碗/天目	瀬戸美濃	4溝 A-1G No113	-	-	-	大3		天03	内外鉄釉・腰部鑄釉	1/2以下
302	陶器・皿/縁釉小皿	瀬戸美濃	4溝 Z-1G No110	*10.0	*5.4	2.4	古後Ⅳ(古)		皿41	口縁部内外灰釉	1/2以下
303	陶器・皿/縁釉小皿	瀬戸美濃	4溝 Z-1G No118, 1溝	-	5.4	-	古後Ⅳ(古)		皿42		1/2以下
304	陶器・皿/縁釉小皿	瀬戸美濃	4溝7T	-	-	-	大1		皿24	口縁部内外灰釉	1/2以下
305	陶器・皿/折縁深皿	瀬戸美濃	4溝 A-1G No323カ	-	-	-	古後Ⅲ		町皿120	内外灰釉・体部内面露胎	1/2以下
306	陶器・鉢・搦鉢	瀬戸美濃	4溝 Z-1G No149	*29.5	-	-	古後Ⅳ(古)		町鉢12	内外鑄釉・欄目6本	1/2以下
307	土器・かわらけ	在地	4溝 A-0G No124	12.7	4.9	3.4			町 K209	底部内面指頭ナデ/底部外面板ナデ	1/2以上
308	土器・かわらけ	在地	4溝 A-1G No94, 3井 A-1G、一括	*10.6	*4.4	2.9			町 K216		1/2以下
309	土器・かわらけ	在地	4溝(A-1G No119, Z-1G No170)	*11.4	*5.0	3.6			町 K272		1/2以下
310	土器・かわらけ	在地	4溝 A-1G No164, 一括	*11.2	*6.4	2.8			町 K60		1/2以下
311	土器・かわらけ	在地	4溝 A-1G No213	*11.6	*3.8	3.2			町 K210		1/2以下
312	土器・かわらけ	在地	4溝 A-1G No214	*12.2	-	-			K154		1/2以下
313	土器・かわらけ	在地	4溝 A-1G No267	*9.8	5.8	-			K72	底部内面渦巻ナデ/内外黒色光沢物質付着/口縁全周打欠/白色物質付着	略完形
314	土器・かわらけ	在地	4溝 A-1G No285	10.5	5.4	3.4			町 K201	底部内面指頭ナデ/底部外面板ナデ	完形
315	土器・かわらけ	在地	4溝 A-1G No288	*11.4	-	-			K153	灯芯油痕	1/2以下
316	土器・かわらけ	在地	4溝 Z-1G No156	*11.4	*5.4	3.2			町 K205	底部内面指頭ナデ/底部外面板ナデ	1/2以下
317	土器・かわらけ	在地	4溝	*10.0	6.0	3.1			町 K77		1/2以下
318	土器・かわらけ	在地	4溝	*11.3	*5.2	3.1			町 K250	底部内面指頭ナデ/底部外面板ナデ/内面体底部境ナデ	1/2以下

第11表 土器類一覽表 9

出土した遺物

*は不確定な推定復元値

分量の単位は cm

図 No	器種	産地	出土地点	口径	底径	器高	時期・ 分類	年代	遺物 ID	備考	残存率
319	土器・ほうろく	在地	4溝(A-0G No45・111・112・128・130・131~133・135、A-1G No79・92・180・225・273、一括)、A-0G No36、A-1G No61	36.2	30.4	6.2~6.4			町H01	内耳磨痕/外面スス付着	3/4以上
320	土器・ほうろく	在地	4溝(A-0G No76、A-1G No177カ・331、一括)、1溝(B-1G No294(C上)、C-1G No9、一括)、南P集、一括	*36.3	*31.1	5.7			町H22	底面外部板状痕	1/2以下
321	土器・ほうろく	在地	4溝(A-0G No77・94・104、A-1G No272、一括)、A-0G No3、B-0G No1、1溝、17井、4T	38.3	32.9	5.1			町H34	体部薄い	1/2以下
322	土器・ほうろく	在地	4溝 A-0G No106	*32.0	*28.2	5.3			H01	内面稜高	1/2以下
323	土器・ほうろく	在地	4溝(A-1G No121・191・203、Z-1G No100・122・134・142、一括)、C-1G No129	36.3	31.3	5.6			町H24	底面外部板状痕/補修孔3ヶ所/外面スス付着	1/2以上
324	土器・ほうろく	在地	4溝 A-1G No129・162・195、一括	*36.0	-	-			H11	外面スス付着	1/2以下
325	土器・ほうろく	在地	4溝 A-1G No192・238、A-0G No41	*36.0	-	-			H03	外面スス付着	1/2以下
326	土器・土鍋	在地	4溝(A-0G No19・59・89、A-1G No9・118・292)、1溝 B-1G No406	*31.0	-	-			町D01		1/2以下
327	土器・土鍋	在地	4溝 Z-1G No119・120	*30.1	-	-			町D10		1/2以下
328	土器・鉢/片口鉢	在地	4溝 A-1G No149	*32.0	-	-		14c 後	町鉢294		1/2以下
329	土器・鉢/片口鉢	在地	4溝 A-1G No161	-	-	-		14c 後	鉢26		1/2以下
330	土器・鉢/片口鉢	在地	4溝 A-1G No223	-	-	-		14c	鉢29	片口	1/2以下
331	土器・鉢/片口鉢	在地	4溝 B-0G No130	-	-	-		13c 後	鉢59		1/2以下
332	土器・鉢/片口鉢	在地	4溝 Z-1G No123	*30.0	-	-		14c 後	町鉢47	内外剥落顕著	1/2以下
333	土器・鉢/片口鉢	在地	4溝 Z-1G No140・145	-	-	-		13c 後	鉢23		1/2以下
334	土器・鉢/片口鉢	在地	4溝	-	-	-		14c 後	鉢27		1/2以下
335	土器・鉢/擂鉢	在地	4溝(A-0G No123・127、A-1G No182・218・220・226・251・252・255・276、一括)、1溝、1井、A-0G No141、一括	*30.2	12.8	10.8			町鉢88	樋目7本/外面スス付着	1/2
336	土器・鉢/擂鉢	在地	4溝(A-0G No92、A-1G No263、一括)	*28.0	-	-			鉢64	外面スス付着	1/2以下
337	土器・鉢/擂鉢	在地	4溝(No91・286、一括)	*31.1	-	-			町鉢89		1/2以下
338	土器・甕	在地	4溝 Z-1G No127	*23.2	-	-			町袋46		1/2以下
339	土器・土釜	在地	4溝 A-1G No275	-	-	-			町素他17	外面スス付着	1/2以下
340	土器・かわらけ	在地	5a 溝 Z-1G No235	11.4	6.8	2.6~3.0			K253	内面体底部境弱いナデ	1/2以上
341	土器・かわらけ	在地	5a 溝 Z-1G No240	*11.4	-	-			K258		1/2以下
342	土器・かわらけ	在地	11溝 E-5G No279	6.8	3.2	2.6			K188	底部内面指頭ナデ/底部外面板ナデ/灯芯油痕	完形
343	土器・かわらけ	在地	11溝 E-5G No365	10.2	6.4	2.5			K199	底部内面指頭ナデ/底部外面板ナデ/内面体底部境弱いナデ	3/4以上
344	土器・かわらけ	在地	11溝 D-6G No72・78	*11.4	5.8	2.5			K248		1/2以下
345	土器・ほうろく	在地	11溝 E-5G No347・52・53井	*34.8	*31.2	9.1			町H48	中間型/胎土金雲母含	1/2以下
346	土器・ほうろく	在地	11溝 F-5G No16	-	-	5.3			H29	器厚厚い	1/2以下
347	土器・鉢/片口鉢	在地	11溝 D-6G No70	-	-	-		13c 後	鉢28		1/2以下
348	磁器・皿/染付皿	中国	12溝 E-5G No40	-	3.5	-	C 群		町染27	花文/高台内露胎/碁笥底高台	1/2以下
349	陶器・碗/天目	瀬戸美濃	12溝 D-5G No36・419	*11.7	4.4	5.6	大3前		町天28	内外鉄釉・高台周辺錆釉	1/2以下
350	土器・鉢/擂鉢	在地	12溝 E-5G No358	-	13.0	-			鉢42	内面剥落/2次焼成/内外スス付着	1/2以上
351	土器・かわらけ	在地	12溝(C-5G No10、D-5G No30)	11.2	4.6	3.3			K190	底部外面板ナデ/内面黒化/口唇部尖	1/2以上
352	土器・かわらけ	在地	12溝 C-5G No16	*11.0	7.0	2.2~2.5			K239	底部内面指頭ナデ/内面体底部境ナデ	1/2
353	土器・かわらけ	在地	12溝 D-5G No269・316・412	*12.0	*6.8	2.6			K250	内面体底部境弱いナデ	1/2以下
354	土器・かわらけ	在地	12溝 D-5G No340	*12.8	7.4	2.5			K191	内面体底部境ナデ	1/2以上
355	土器・かわらけ	在地	12溝 E-5G No290・291・295・342・404	11.4	7.0	2.8			K184	内面体底部境ナデ	略完形

第12表 土器類一覧表10

*は不確定な推定復元値

質量の単位は cm

図 No	器種	産地	出土地点	口径	底径	器高	時期・ 分類	年代	遺物 ID	備考	残存率
356	土器・かわらけ	在地	12溝 E-5G No301・308、14-2溝 E-5G No325・326、一括	11.8	6.8	2.8			K195	内面体底部境ナデ	1/2以上
357	土器・かわらけ	在地	12溝 E-5G No312	*11.6	*6.8	2.3			K198		1/2以下
358	土器・かわらけ	在地	12溝 E-5G No330・432	12.2	7.5	2.6			K200	底部内面指頭ナデ/ 内面体底部境ナデ	3/4以上
359	土器・かわらけ	在地	12溝 E-5G No406	10.8	5.7	3.0			K189	内外スス付着	完形
360	土器・かわらけ	在地	12溝 E-5G No420、14-2溝 D-5G No344	*12.0	6.8	2.7			K118	内面体底部境ナデ	1/2以上
361	土器・熔融物付着	在地	12溝 E-5G No29	11.2	*5.5	3.6			鉢21	熔融物付着	1/2以下
362	土器・ほうろく	在地	14-1溝 E-4G No21	-	-	-			H27	内耳大/外面スス付着	1/2以下
363	土器・かわらけ	在地	14-2溝 D-5G No344	12.0	7.0	2.7			K120	底部内面渦巻ナデ	1/2以上
364	土器・かわらけ	在地	14-2溝 D-5G No345	12.0	6.8	2.6			K117		完形
365	土器・かわらけ	在地	14-2溝 D-5G No348	*12.0	6.8	3.2			K119	底部内面渦巻ナデ/ 内面体底部境ナデ	1/2以上
366	土器・かわらけ	在地	14-2溝 D-5G No433、1溝 C-3G No134カ	11.8	6.8	2.8			K116	内面体底部境弱いナデ	略完形
367	土器・かわらけ	在地	14-2溝 E-5G No425	11.6	7.0	2.8			K115	底部内面指頭ナデ/ 底部外面板ナデ/内 面体底部境ナデ	完形
368	土器・かわらけ	在地	15溝	*8.0	-	-			K259		1/2以下
369	土器・ほうろく	在地	15溝 D-5G No359	-	-	-			H26	外面スス付着	1/2以下
370	陶器・皿/折縁深皿	瀬戸美濃	19溝 D-5G No93	-	-	-	古後 IV (新)		鉢02	内外灰釉	1/2以下
371	土器・鉢/片口鉢	在地	19溝 D-5G No85	-	-	-		13c 後	鉢51		1/2以下
372	陶器・鉢/搦鉢	志戸呂	19a 溝 C-5G No26	-	-	-	大3後～ 大4前相 当		鉢22	内外錆釉	1/2以下
373	磁器・香炉/青磁香 炉	龍泉窯系 中国	20溝 D-5G No51	*11.6	-	-			町青60		1/2以下
374	陶器・皿/折縁皿	瀬戸美濃	20溝 E-6G No42	*11.0	*6.2	2.5	大4		皿49	底部内外に錆釉、そ の後、底部内面中央 を除き灰釉/底部内 面トチン痕	1/2以下
375	陶器・鉢/搦鉢	瀬戸美濃	20溝 E-5G No60	-	-	-	大3後		鉢12	内外錆釉/櫛目12本	1/2以下
376	陶器・鉢/搦鉢	肥前(唐 津)	20溝 E-6G No33	-	-	-		16c 末～ 17c 前	鉢14	内外灰釉・外面下方 無釉/鉄で草文	1/2以下
377	陶器・鉢/搦鉢	初山	20溝 E-6G No30	-	-	-	大3後～ 大4前相 当		鉢08	内外錆釉	1/2以下
378	土器・かわらけ	在地	21溝 E-6G No151	*8.0	*4.4	1.9			K249		1/2以下
379	焼締陶器・片口鉢	常滑	25溝 D-4G No231、私武48 1溝上層No41	*30.4	-	-	6a・I 類		町鉢38		1/2以下
380	土器・鉢/片口鉢	在地	25溝 D-4G No232	*33.4	-	-		13c 後	町鉢293		1/2以下
381	陶器・碗/平碗	瀬戸美濃	26溝 D-4G No205、8井 B-1G No727、11井 C-3G No286、C-3G No361	*14.6	4.4	5.9	古後 II		町平02	内外灰釉・高台周辺 露胎	1/2以下
382	陶器・碗/天目	瀬戸美濃	27溝 G-9G No66	-	-	-	大3		天09	内外鉄釉	1/2以下
383	陶器・碗/天目	瀬戸美濃	27溝、一括	*10.4	-	-	大3		天11	内外鉄釉・腰部錆釉	1/2以下
384	陶器・皿/縁釉小皿	瀬戸美濃	27溝	-	-	-	古後 III		皿20	口縁部内外鉄釉	1/2以下
385	陶器・皿/縁釉小皿	瀬戸美濃	27溝	-	*6.0	-	大1		皿25		1/2以下
386	陶器・皿/縁釉小皿	瀬戸美濃	27溝	-	-	-	大1		皿28	口縁部内外灰釉/被 熱	1/2以下
387	陶器・皿/丸皿	瀬戸美濃	27溝 E-8G No29、一括	*10.6	6.0	2.4	大2		皿09	内外灰釉/高台内に 輪トチン痕	1/2以下
388	陶器・皿/丸皿	瀬戸美濃	27溝 F-9G No173	*11.0	-	-	大3		皿47	内外灰釉	1/2以下
389	陶器・皿/丸皿	瀬戸美濃	27溝、12T、一括	*10.0	*6.0	1.8	大2		皿07	内外灰釉/高台内に 輪トチン痕	1/2以下
390	陶器・皿/稜皿(ヒダ皿)	瀬戸美濃	27溝(F-9G No113、一括)	*11.4	-	-	大3		皿44	口縁部内外鉄釉	1/2以下
391	陶器・鉢/搦鉢	瀬戸美濃	27溝 F-9G No80	-	-	-	大3・4・ I 類		町鉢143	内外鉄釉	1/2以下
392	陶器・向付/織部向 付	瀬戸美濃	27溝 G-9G No53	-	-	-	登1		他04	口縁部内外緑釉/口 唇部輪花風	1/2以下
393	陶器・向付/織部向 付	瀬戸美濃	27溝 G-10G No6、F-9G No10	-	*5.8	-	登1		他03	体部内外緑釉/鉄で 草花文	1/2以下

第13表 土器類一覽表11

*は不確定な推定復元値

法量の単位は cm

図 No	器種	産地	出土地点	口径	底径	器高	時期・ 分類	年代	遺物 ID	備考	残存率
394	陶器・皿/丸皿	肥前(唐津)	27溝 G-10G No5	-	4.4	-		16c 末	皿58	内外灰釉・腰部以下露胎/鉄で草文	1/2以下
395	陶器・皿/丸皿	肥前(唐津)	27溝	-	-	-		16c 末	皿59	内外厚く灰釉・高台周辺露胎/鉄で文様	1/2以下
396	陶器・碗/丸碗	志戸呂	27溝 (F-8G No97・153、一括)	*10.0	-	-		16c 中~17c	町碗18	内外灰釉	1/2以下
397	陶器・鉢/播鉢	志戸呂	27溝 (F-8G No107、一括)	-	-	-			町鉢41	内外錆釉/櫛目13本	1/2以下
398	土器・かわらけ	在地	27溝 E-8G No26カ	*10.8	*7.4	2.4			K150		1/2以下
399	土器・かわらけ	在地	27溝 (F-8G No149、一括)	9.0	5.6	2.3			K112	体底部内面境に工具痕/内面スス付着	1/2以上
400	土器・かわらけ	在地	27溝 G-10G No7・9	*11.8	5.0	3.5			K88	底部内面指頭ナデ/底部外面板ナデ	1/2以下
401	土器・かわらけ	在地	27溝	*12.2	-	-			K162		1/2以下
402	土器・かわらけ	在地	27溝	*11.8	-	-			K163	2次焼成	1/2以下
403	土器・かわらけ	在地	27溝、一括	*12.0	6.4	3.0		15c 後	K194		1/2以下
404	土器・熔融物付着	在地	27溝 E-7G No39	*9.7	*5.5	2.0			町鉢43	銅・熔融物付着	1/2以下
405	土器・熔融物付着	在地	27溝 F-8G No84	-	-	-			鉢01 / 0010 - 0008	金粒子・熔融物付着	1/2以下
406	土器・熔融物付着	在地	27溝 F-8G No146	-	-	-			鉢12	熔融物付着	1/2以下
407	土器・熔融物付着	在地	27溝 F-9G No130	*8.4	*5.0	2.2			鉢17	熔融物付着	1/2以下
408	土器・熔融物付着	在地	27溝 F-9G No203	*6.7	-	*1.8			町鉢52	金粒子カ・熔融物付着	1/2以下
409	土器・熔融物付着	在地	27溝	*10.7	-	-			町鉢44	熔融物付着	1/2以下
410	土器・熔融物付着	在地	27溝	*6.5	-	-			町鉢51	熔融物付着	1/2以下
411	土器・熔融物付着	在地	27溝	-	-	-			鉢07	熔融物付着	1/2以下
412	土器・熔融物付着	在地	27溝	-	-	-			鉢08	熔融物付着	1/2以下
413	土器・熔融物付着	在地	27溝	-	-	-			鉢09	熔融物付着	1/2以下
414	土器・熔融物付着	在地	27溝、一括	-	-	-			鉢10	熔融物付着	1/2以下
415	土器・熔融物付着	在地	27溝	-	-	-			鉢11	熔融物付着	1/2以下
416	土器・熔融物付着	在地	27溝 (F-9G No150、一括)	*12.0	*6.4	3.4			K82	熔融物付着	1/2以下
417	土器・熔融物付着	在地	27溝	-	-	-			鉢13	熔融物付着	1/2以下
418	土器・熔融物付着	在地	27溝	*11.0	-	-			鉢19	熔融物付着	1/2以下
419	土器・熔融物付着	在地	27溝	-	-	-			鉢24 / 0010 - 0002	金粒子・熔融物付着	1/2以下
420	土器・ほうろく	在地	27溝 F-8G No209、36井	-	-	-			H18	外面スス付着、No479と同一カ	1/2以下
421	陶器・碗/天目	瀬戸美濃	34溝 F-9G No239	*11.0	-	-	大3		天01	内外鉄釉と灰釉の混合釉	1/2以下
422	陶器・皿/端反皿	瀬戸美濃	34溝 F-9G No220	*11.0	-	-	大1		皿16	内外灰釉	1/2以下
423	陶器・皿/縁釉小皿	瀬戸美濃	34溝	-	-	-	大1		皿27	口縁部内外灰釉	1/2以下
424	土器・かわらけ	在地	34溝 F-9G No235	*12.0	*7.8	2.7			K110	内面体底部境弱いナデ	1/2以下
425	土器・鉢/播鉢	在地	34溝	-	-	-			鉢39		1/2以下
426	土器・ほうろく	在地	34溝 F-9G No224・247、27溝 F-9G No65・102・139・151・175	39.0	36.4	6.1			町 H44	底面外部板状痕/底部内面黒色付着物/内耳太い	1/2以上
427	陶器・皿/稜皿(ヒダ皿)	瀬戸美濃	1井 A-2G	-	-	-	大3		皿45	口縁部内外鉄釉	1/2以下
428	土器・ほうろく	在地	1井 A-2G No18、2井 B-1G No97・760	37.0	*34.0	6.0			町 H06	底部内面黒色付着物	1/2以下
429	土器・かわらけ	在地	2井 B-1G	*11.0	-	-			K244		1/2以下
430	土器・かわらけ	在地	2井 B-1G	*10.0	*7.0	2.7			K252		1/2以下
431	磁器・茶入	中国	3井 A-1G No355	2.8	-	-		13c~14c	町他01	外面黒色の釉/胎土緻密	1/2以下
432	土器・かわらけ	在地	3井 A-1G No343	11.1	6.3	2.5			町 K14		略完形
433	土器・かわらけ	在地	3井 A-1G No344・345・359	11.7	7.2	2.7~3.0			町 K13		略完形
434	土器・かわらけ	在地	3井 A-1G (No350、一括)	*12.5	*6.6	3.1			町 K269		1/2以下
435	土器・かわらけ	在地	3井 A-1G No352	*10.3	*5.8	2.7			町 K15		1/2以下
436	土器・かわらけ	在地	3井 A-1G	*10.6	*6.0	2.6			町 K270		1/2以下
437	土器・かわらけ	在地	3井 A-1G	*10.3	*5.5	2.5			町 K271		1/2以下
438	土器・かわらけ	在地	3井 A-1G	*10.8	*6.0	2.6			K254		1/2以下

第14表 土器類一覧表12

*は不確定な推定復元値

質量の単位は cm

図No	器種	産地	出土地点	口径	底径	器高	時期・分類	年代	遺物ID	備考	残存率
439	磁器・皿/白磁皿	中国	4井 B-2G	-	*3.5	-	VIII-1類	13c	町白12	沈線による草文	1/2以下
440	土器・かわらけ	在地	4井 B-2G No61	*12.2	*6.6	3.3			K159	胎土少量の金雲母含	1/2以下
441	土器・鉢/片口鉢	在地	4井 B-2G No59・62、51壙 C-1G No196、一括	*32.6	-	-	14c 前		町鉢97		1/2以下
442	土器・鉢/片口鉢	在地	4井 B-2G No66	*32.2	-	-		13c 後	町鉢289	内面剥落	1/2以下
443	陶器・皿/志野丸皿	瀬戸美濃	5井 B-2G No103、一括	9.2	-	-	大4		町皿67	内外長石釉	1/2以下
444	陶器・皿/稜皿	瀬戸美濃	5井 B-2G	*12.5	*6.6	2.3	大3カ		町皿68	内外鉄釉	1/2以下
445	土器・かわらけ	在地	5井 B-2G、一括	5.5	3.2	2.1~2.3			町 K03	底部内面指頭ナデ/口縁部内面黒色光沢物質付着	略完形
446	土器・鉢/片口鉢	在地	7井 B-0G	*27.4	*12.0	11.4	13c 中		町鉢95	内面剥落・磨痕	1/2以下
447	磁器・碗/青磁碗	龍泉窯系中国	8井 B-1G	-	-	-	I-4カ2		町青01	内外暗緑色	1/2以下
448	陶器・鉢/直縁大皿	瀬戸美濃	8井 B-1G No722	*24.0	-	-	古後 I・II		町鉢193	内外灰釉	1/2以下
449	陶器・鉢/卸目付大皿	瀬戸美濃	8井 B-1G (No725、一括)	*32.0	-	-	古後 III		町鉢02	内外灰釉	1/2以下
450	陶器・瓶/尊式花瓶	瀬戸美濃	8井 B-1G No723	-	8.6	-	古後 III・IV		町他06	底部内面・外面一部灰釉	1/2以下
451	土器・土鍋	在地	8井 B-1G No726	*30.6	-	-			町 D06	外面スス付着	1/2以下
452	土器・鉢/片口鉢	在地	8井 B-1G	-	-	-		15c	鉢60		1/2以下
453	磁器・鉢/青磁鉢カ	龍泉窯系中国	9井 B-3G	*16.0	-	-		16c 末カ	町青55	内外緑色の釉	1/2以下
454	土器・鉢/搦鉢	在地	10井 D-3G No234~236	*29.3	*12.2	11.7			町鉢86	内面一部磨痕・剥落	1/2以下
455	土器・鉢/搦鉢	在地	10井 D-3G No237、一括	*28.0	-	-			鉢33	櫛目9本/内面剥落	1/2以下
456	土器・香炉	在地	11井 B-3G No62	-	*8.0	-			素他04	底部内面指頭ナデ	1/2以下
457	陶器・碗/天目	瀬戸美濃	12井 C-2G No570、一括	*11.5	*5.5	4.4	大2		町天20	内外鉄釉・高台周辺錆釉/内面線条痕	1/2以下
458	陶器・皿/縁釉小皿	瀬戸美濃	13井 C-4G No33	-	5.5	-	大1		皿29	口縁部内面灰釉・底部内面錆釉/底部外面焼成後「十」字状の刻み	1/2以下
459	土器・かわらけ	在地	13井 C-4G No32	-	*4.8	-			K183		1/2以下
460	土器・鉢/搦鉢	在地	14井 B-1G	-	-	-			鉢35	外面工具痕/内外スス付着/遺存良	1/2以下
461	土器・鉢/搦鉢	在地	15井 A-1G No319	-	-	-			鉢43		1/2以下
462	陶器・碗/平碗	瀬戸美濃	19井 B-0G No134	-	4.4	-	古中 II・III		碗07	内面灰釉・外面露胎	1/2以下
463	土器・かわらけ	在地	20井 B-2G No98	-	5.4	-			K238	底部内面指頭ナデ/底部外面板ナデ	1/2以下
464	土器・かわらけ	在地	20井 B-2G	*11.0	*8.0	2.7			K255	内面体底部境弱いナデ/体部下方から底部の器厚厚い	1/2以下
465	土器・鉢/搦鉢	在地	20井 B-2G	-	-	-			鉢46		1/2以下
466	土器・かわらけ	在地	29井 C-1G	*11.0	-	-			K111		1/2以下
467	土器・かわらけ	在地	31井 F-7G No51	*11.4	6.0	2.5			K247		1/2以下
468	土器・熔融物付着	在地	31井 F-7G No47	*10.0	-	-			鉢20	熔融物付着	1/2以下
469	土器・ほうろく	在地	31井 F-7G No65・66、39井 F-8G No173、? No63	*38.6	37.0	6.3			町 H11	底面外部板状痕/内耳磨痕/外面スス付着	1/2以下
470	土器・熔融物付着	在地	32井 G-7G No21	-	-	2.3~2.5			鉢22	銅・熔融物付着	1/2以下
471	土器・熔融物付着	在地	32井 G-7G No22~24・33	*10.4	*5.6	2.7			鉢04	銅・熔融物付着	1/2以下
472	土器・熔融物付着	在地	32井 G-7G	-	-	-			鉢06	熔融物付着	1/2以下
473	土器・かわらけ	在地	33井	*11.0	-	-			K108		1/2以下
474	土器・かわらけ	在地	34井 F-7G No81	*10.0	-	-			K221		1/2以下
475	土器・かわらけ	在地	34井 F-7G No115	*11.8	*7.0	2.7			K213	灯芯油痕	1/2以下
476	土器・かわらけ	在地	34井 F-8G No206	10.4	6.5	2.3~2.5			K212	底部内面指頭ナデ/内面体底部境ナデ/底部外面板ナデ	略完形
477	土器・かわらけ	在地	34井 F-8G No207	*11.0	-	-			K211		1/2以下
478	陶器・碗/天目	瀬戸美濃	35井	-	4.2	-	大3		天10	内面鉄釉・外面錆釉	1/2以下
479	陶器・皿/端反皿	瀬戸美濃	36井	*13.0	-	-	大1		皿03	内外灰釉/被熱	1/2以下
480	土器・ほうろく	在地	36井、27溝 F-9G No149・165	35.8	30.5	5.2			町 H13	底面外部板状痕/内耳磨痕/外面スス付着	1/2以下

第15表 土器類一覽表13

出土した遺物

*は不確定な推定復元値

分量の単位は cm

図 No	器種	産地	出土地点	口径	底径	器高	時期・ 分類	年代	遺物 ID	備考	残存率
481	土器・鉢/播鉢	在地	36井	-	-	-			鉢52	内外剥落	1/2以下
482	焼締陶器・甕	常滑	39井 F-8G No172	-	-	-	12形式	1550~1600	町袋15		1/2以下
483	土器・かわらけ	在地	39井 F-8G No167	*10.6	*7.0	2.6			K196		1/2以下
484	陶器・香炉	初山	41井 F-8G、一括、132壙 G-8G No80	*8.8	7.2	5.4	大3		町香09	口縁錆釉	1/2以下
485	土器・鉢/播鉢	在地	41井 F-8G No217・218・224	*28.0	11.6	12.1			町鉢79	内面一部磨痕・剥落	1/2以下
486	土器・かわらけ	在地	42井 G-8G	*11.4	*6.6	2.4			K109		1/2以下
487	土器・かわらけ	在地	43井 G-8G No55	*11.6	*5.2	3.5			K240	底部内面指頭ナデ/ 底部外面板ナデ	1/2以下
488	土器・かわらけ	在地	43井 (G-8G No62・65、一括)	13.3	6.1	3.7			町 K22	内面体底部境ナデ/ 胎土金雲母含	3/4以上
489	土器・かわらけ	在地	43井 G-8G No68	*10.6	-	-			K225		1/2以下
490	土器・かわらけ	在地	43井 G-8G No70	*7.4	*4.6	1.7			K155	内面体底部境ナデ	1/2以下
491	土器・かわらけ	在地	43井 G-8G No75	*11.2	6.4	2.4			町 K215		1/2以下
492	土器・かわらけ	在地	43井 G-8G、1堀	*13.0	*6.4	3.1			K05	内面体底部境強いナ デ	1/2以下
493	土器・かわらけ	在地	43井 G-8G	*12.6	*6.4	3.5			K127	内面体底部境強いナ デ/胎土金雲母含	1/2以下
494	土器・かわらけ	在地	43井 G-8G	*12.8	*6.6	3.7			K128	内面体底部境強いナ デ/底部外面板ナデ/ 胎土金雲母含	1/2以下
495	土器・かわらけ	在地	43井 G-8G	*11.8	-	-			K222	口唇部尖	1/2以下
496	土器・かわらけ	在地	43井 G-8G	*12.0	-	-			K223		1/2以下
497	土器・かわらけ	在地	43井 G-8G	*9.0	-	-			K226		1/2以下
498	土器・かわらけ	在地	43井 G-8G	*10.8	*6.0	2.6			K228		1/2以下
499	土器・かわらけ	在地	43井 G-8G	*11.0	*3.8	3.4			K229	口唇部尖	1/2以下
500	土器・かわらけ	在地	43井 G-8G	*11.0	*5.6	2.7			K232		1/2以下
501	土器・かわらけ	在地	43井 G-8G	*11.6	*6.6	2.7			K233	内面体底部境弱いナ デ	1/2以下
502	土器・かわらけ	在地	43井 G-8G	*11.6	*6.6	2.6			K234	内面体底部境弱いナ デ	1/2以下
503	土器・かわらけ	在地	43井 G-8G	*7.0	-	-			K245		1/2以下
504	土器・鉢/播鉢	在地	43井 G-8G No60	-	-	-			鉢49	口唇部磨痕	1/2以下
505	土器・鉢/播鉢	在地	43井 G-8G	-	-	-			鉢44		1/2以下
506	土器・鉢/播鉢	在地	44井 F-9G No209	-	-	-			鉢53		1/2以下
507	土器・鉢/播鉢	在地	45井	-	-	-			鉢37		1/2以下
508	陶器・碗/天目	瀬戸美濃	46井	*10.6	-	-	大3		天02	内外鉄釉・腰部錆釉	1/2以下
509	土器・かわらけ	在地	46井	*11.0	-	-			K215		1/2以下
510	土器・鉢/播鉢	在地	46井	-	-	-			鉢48	片口	1/2以下
511	土器・鉢/播鉢	在地	46井	-	-	-			鉢54		1/2以下
512	陶器・鉢/播鉢	瀬戸美濃	47井No15	-	-	-		16c 中	町鉢24	内外錆釉	1/2以下
513	土器・かわらけ	在地	47井	*11.2	6.3	3.3			K172	底部内面指頭ナデ/ 底部外面板ナデ	1/2以下
514	土器・かわらけ	在地	47井	*11.0	*5.4	2.3			K216		1/2以下
515	土器・かわらけ	在地	47井	*11.6	*6.4	3.2			K218		1/2以下
516	土器・かわらけ	在地	47井No1	11.7	6.9	2.6	騎西城 II期		町 K23	内面体底部境ナデ	完形
517	土器・かわらけ	在地	47井No2	11.4	6.8	2.5	騎西城 II期		町 K24	内面体底部境ナデ	完形
518	土器・かわらけ	在地	47井No3	11.8	6.4	2.6	騎西城 II期		町 K20	内面体底部境ナデ	略完形
519	土器・かわらけ	在地	47井No4	11.7	6.4	3.3			町 K21	底部内面指頭ナデ/ 底部外面板ナデ/内 面体底部境ナデ/灯 芯油痕	完形
520	土器・かわらけ	在地	47井No5	12.0	6.9	2.7	騎西城 II期		町 K16	内面体底部境ナデ/ 底部内面指頭ナデ	略完形
521	土器・かわらけ	在地	47井No6	12.0	7.2	2.8	騎西城 II期		町 K17	内面体底部境ナデ/ 底部内面指頭ナデ	完形
522	土器・かわらけ	在地	47井No7	12.0	7.0	2.9	騎西城 II期		町 K11	内面体底部境ナデ	完形
523	土器・かわらけ	在地	47井No8	11.8	6.8	2.5	騎西城 II期		町 K12	内面体底部境ナデ	完形
524	土器・かわらけ	在地	47井No9	12.3	7.7	2.7	騎西城 II期		町 K09	内面体底部境ナデ/ 底部外面焼成後「T」 字状刻み	略完形

第16表 土器類一覧表14

*は不確定な推定復元値

質量の単位は cm

図 No	器種	産地	出土地点	口径	底径	器高	時期・ 分類	年代	遺物 ID	備考	残存率
525	土器・かわらけ	在地	47井No10	12.0	6.8	2.5	騎西城 Ⅱ期		町 K10	内面体底部境ナデ	略完形
526	土器・かわらけ	在地	47井No11	12.1	7.0	2.6			町 K18	内面体底部境ナデ	完形
527	土器・かわらけ	在地	47井No12	10.9	6.1	3.1			町 K19	内面体底部境ナデ	1/2以上
528	土器・かわらけ	在地	47井No13	12.0	7.0	2.7	騎西城 Ⅱ期		町 K06	内面体底部境ナデ/ 底部外面工具痕	略完形
529	土器・かわらけ	在地	47井No14	11.7	6.8	2.7	騎西城 Ⅱ期		町 K07	内面体底部境ナデ	3/4以上
530	土器・かわらけ	在地	47井No16	*11.6	*6.6	2.5	騎西城 Ⅱ期		町 K08	内面体底部境ナデ	1/2以下
531	土器・かわらけ	在地	50井	*11.0	-	-			K214	灯芯油痕	1/2以下
532	土器・かわらけ	在地	50井	*11.0	-	-			K219	灯芯油痕	1/2以下
533	土器・かわらけ	在地	50井	*11.0	*5.8	3.5			K220		1/2以下
534	土器・鉢/搦鉢	不明	50井	-	*11.0	-			鉢50	樋目9本/硬質	1/2以下
535	陶器・碗/天目	瀬戸美濃	55井 B-3G No2、一括	12.5	4.5	7.0	大1		町天15	内外鉄釉・高台周辺 錆釉	1/2以上
536	土器・かわらけ	在地	56井 B-1G No225	*12.0	*8.6	2.7			K131		1/2以下
537	土器・かわらけ	在地	56井 B-1G No230	*11.0	*7.0	2.3			K60	内面体底部境ナデ	1/2以下
538	土器・鉢/搦鉢	在地	56井 B-1G No191カ、一括	-	-	-			鉢55	内外スス付着	1/2以下
539	陶器・皿/はさみ皿	瀬戸美濃	58井 A-1G No317	11.7	6.0	2.6	大1		町 Ⅲ 160	口縁部内外灰釉/底 部外面「コ」字刻線	略完形
540	土器・鉢/搦鉢	在地	59井 C-3G No307	-	-	-			鉢41		1/2以下
541	土器・かわらけ	在地	4壙 B-2G No28	*12.4	*7.4	2.8			K152	内面体底部境ナデ	1/2以下
542	土器・かわらけ	在地	4壙 B-2G	*12.2	-	-			K141		1/2以下
543	陶器・鉢/大皿	初山	5壙 B-1G No754	*33.6	-	-			町鉢48	内外鉄釉	1/2以下
544	土器・かわらけ	在地	5壙 A-1G No311	*11.0	*6.4	2.3			K98		1/2以下
545	土器・かわらけ	在地	7壙 B-1G No157	*10.0	*7.0	2.8			K130		1/2以下
546	土器・かわらけ	在地	7壙 B-1G No165・168	*11.6	-	-			K147		1/2以下
547	土器・かわらけ	在地	7壙 B-1G No172	*11.4	-	-			K237		1/2以下
548	土器・かわらけ	在地	8壙 A-1G No47	*11.2	*7.0	2.4			K236	内面体底部境ナデ	1/2以下
549	土器・かわらけ	在地	8壙 A-1G No55	*11.0	6.0	2.7			K132	口唇部磨痕	3/4以上
550	土器・ほうろく	在地	8壙 A-1G No13	*35.0	*32.0	5.7			H35	外面スス付着	1/2以下
551	土器・ほうろく	在地	8壙 A-1G No54	-	-	5.3			H28	外面スス付着	1/2以下
552	土器・鉢/搦鉢	在地	8壙 A-1G	-	-	-			鉢40		1/2以下
553	土器・かわらけ	在地	11・12壙 B-3G No47	11.0	5.2	2.9			K134	底部内面指頭ナデ/ 底部外面板ナデ/体 部内面黒色光沢物質 付着	完形
554	土器・鉢/搦鉢	在地	11・12壙 B-3G No10	-	-	-			鉢47	光沢/胎土金雲母含	1/2以下
555	陶器・小壺	瀬戸美濃	11・12壙 B-3G No49、一括	-	6.0	-	大1		袋02	内外灰釉・底部周辺 露胎	1/2以下
556	陶器・碗/天目	瀬戸美濃	15壙 B-2G No45・54	11.6	-	-	大3		町天03	内外鉄釉・腰部露胎	1/2以下
557	陶器・皿/志野丸皿	瀬戸美濃	15壙 B-1G No194・197・219、一括	11.6	6.8	3.1	大4		町Ⅲ66	内外長石釉/底部外 面団子トチ痕	略完形
558	陶器・向付	肥前(唐津)	15壙 B-2G No60	-	-	-		16c末~ 17c前	他016	内面・口縁部外面灰 釉/鉄で文様	1/2以下
559	土器・かわらけ	在地	15壙 B-1G No192	10.5	6.5	2.3			町 K01	底部内面渦巻ナデ/ 内面黒色光沢物質付 着	完形
560	土器・かわらけ	在地	15壙 B-1G No215	*10.0	-	-			K138		1/2以下
561	土器・かわらけ	在地	15壙 B-2G No46	*12.0	*8.0	1.8~2.5			K256		1/2以下
562	土器・かわらけ	在地	15壙 B-2G No4カ	*10.6	-	-			K139		1/2以下
563	土器・かわらけ	在地	15壙 B-2G No53、4井 14・15壙、遺 物集中区 B-1G No6	*10.6	6.4	2.4			町 K02	底部内面渦巻ナデ/ 内外スス付着	1/2以上
564	陶器・向付/総織部 向付	瀬戸美濃	30壙 B-4G No1、一括	-	-	-	登1		他05	内外銅緑釉/三足	1/2以下
565	土器・かわらけ	在地	33壙 A-1G No312	*10.2	5.2	2.8			K235	底部内面指頭ナデ	1/2以下
566	陶器・皿/腰折皿	瀬戸美濃	46壙 D-3G No50	10.9	4.3	2.6	古後Ⅳ (新)		町Ⅲ69	内外鉄釉・高台周辺 無釉/底部内面団子 トチ痕	完形
567	土器・かわらけ	在地	46壙 D-3G No51	12.5	7.3	3.4			町 K04		3/4以上
568	陶器・皿/丸皿	瀬戸美濃	47壙	*11.0	-	-	大3		Ⅲ13	内外鉄釉	1/2以下
569	土器・かわらけ	在地	51壙 C-1G No190	*11.4	*7.0	3.1			K59	内面体底部境ナデ/ 底部内面指頭ナデ/ 底部外面板ナデ	1/2以下

第17表 土器類一覽表15

出土した遺物

*は不確定な推定復元値

法量の単位は cm

図 No	器種	産地	出土地点	口径	底径	器高	時期・ 分類	年代	遺物 ID	備考	残存率
570	土器・鉢/片口鉢	在地	51墳 C-1G No178	-	*12.0	-			鉢56	内面磨痕/焼成良好	1/2以下
571	土器・かわらけ	在地	66墳 C-3G No308	*12.0	-	-			K125		1/2以下
572	土器・かわらけ	在地	66墳 C-3G No309	11.3	4.6	3.9			K93	底部内面指頭ナデ/ 底部外面板ナデ/体 部外面スス付着	3/4以上
573	陶器・碗/天目	瀬戸美濃	72墳 C-1G No163	*11.8	-	-	古後 I		町天68	内外鉄釉/丸碗タイ ブ	1/2以下
574	陶器・茶入	瀬戸美濃	76墳 Z-1G No222	-	4.2	-	古後		他07	内面鉄釉・高台周辺 露胎/大海茶入カ	1/2以下
575	土器・かわらけ	在地	80墳 C-1G No199・205、51墳、C-1 G No180	12.2	6.8	3.1			K91	内面体底部境ナデ	1/2以上
576	土器・かわらけ	在地	80墳 C-1G No200	11.6	5.0	3.1			K126	底部内面指頭ナデ° /体部内外スス付着/ 底部外面ナデ整形	3/4以上
577	土器・ほうろく	在地	82墳 Z-0G No213	-	-	-			H36	外面スス付着	1/2以下
578	土器・かわらけ	在地	93墳 F-6G No27	*12.0	5.6	3.0			K133		1/2以上
579	土器・かわらけ	在地	100墳 F-7G No39	*11.4	-	-			K144	体部内外黒色光沢物 質付着	1/2以下
580	土器・かわらけ	在地	104墳 F-7G No136	*11.4	*5.0	3.2			K161	底部内面指頭ナデ	1/2以下
581	土器・かわらけ	在地	104墳 F-7G No138	*13.0	-	-			K99	胎土金雲母含	1/2以下
582	土器・かわらけ	在地	107墳 F-7G No124	*12.2	-	-			K140	灯芯油痕	1/2以下
583	陶器・碗/天目	瀬戸美濃	110墳 G-7G No52・53	*11.0	-	-	大4		天04	内外鉄釉・腰部露胎	1/2以下
584	土器・かわらけ	在地	110墳 G-6G No3	*11.8	-	-			K231		1/2以下
585	土器・かわらけ	在地	110墳(G-6G No6、G-7G No48・54、 一括)	-	4.0	-			K135	底部内面指頭ナデ	1/2以上
586	土器・かわらけ	在地	110墳 G-6G No7・8	*12.0	*6.8	2.6			K94	内面体底部境ナデ	1/2以下
587	土器・かわらけ	在地	110墳 G-6G No8	*11.4	*6.0	2.6			K227		1/2以下
588	土器・かわらけ	在地	112墳(F-7G No68・70、一括)	12.4	7.2	2.8			K121	底部内面指頭ナデ/ 底部外面板ナデ	1/2以上
589	土器・かわらけ	在地	112墳 F-7G No71・72	*11.6	6.8	2.2			K123	底部内面指頭ナデ	1/2以下
590	土器・かわらけ	在地	113墳	*14.0	-	-			K136		1/2以下
591	陶器・皿/折縁皿	瀬戸美濃	114墳 G-7G No47、G-7G No2、一 括	*11.2	-	-	大3		町 皿 123	内外鉄釉	1/2以下
592	土器・かわらけ	在地	120墳 F-8G No241	*11.4	-	-			K230		1/2以下
593	陶器・皿/丸皿	瀬戸美濃	122墳 G-8G No50・51	*11.6	*6.0	2.3	大3		皿12	内外鉄釉/底部内面 に団子トチ痕・高台 内に輪トチ痕	1/2以下
594	土器・かわらけ	在地	131墳 H-8G No6	12.2	-	-			K142		1/2以下
595	陶器・皿/端反皿	瀬戸美濃	132墳 G-8G No81	*10.0	-	-	大1		皿01	内外灰釉	1/2以下
596	土器・鉢/播鉢	在地	133墳1P G-8G No111、一括	*30.0	-	-			鉢70		1/2以下
597	土器・かわらけ	在地	134墳 G-9G No72	*11.2	4.8	3.5			K143	底部内面指頭ナデ	1/2以上
598	土器・かわらけ	在地	134墳 G-8G No92	*12.2	*8.0	2.3			K145		1/2以下
599	土器・かわらけ	在地	134墳 G-8G No93、G-8G No26	7.0	4.0	2.6			K149	底部内面指頭ナデ/ 底部外面板ナデ/口 縁全周灯芯油痕/被 熱剥離	略完形
600	土器・かわらけ	在地	135墳 G-8G No95・96	*11.8	*5.4	3.1			K210	底部内面指頭ナデ/ 底部外面板ナデ	1/2以下
601	土器・かわらけ	在地	136墳 G-9G No76・79	-	6.2	-			K146		1/2以下
602	土器・鉢/播鉢	在地	141墳 F-9G No264	-	-	-			鉢34		1/2以下
603	土器・ほうろく	在地	145墳	*35.7	*32.0	5.0			H20		1/2以下
604	磁器・皿/口禿皿	中国	149墳	-	*6.0	-	IX-1類	13c~14c	町白18		1/2以下
605	土器・かわらけ	在地	149墳	*14.0	-	-			K137	内面スス付着	1/2以下
606	土器・鉢/播鉢	在地	149墳	-	-	-			鉢36	櫛目2本	1/2以下
607	陶器・鉢/播鉢	瀬戸美濃	12T (27溝カ)	-	-	-	大3後		鉢11	内外錆釉/櫛目13本	1/2以下
608	土器・かわらけ	在地	12T ヲ(27溝カ)	*8.0	*4.6	2.1			K129		1/2以下
609	土器・かわらけ	在地	かわらけ集中地点1	*11.4	*7.0	2.7			K201		1/2以下
610	土器・かわらけ	在地	かわらけ集中地点1、一括	11.2	6.8	2.7			K202		1/2以下
611	土器・かわらけ	在地	かわらけ集中地点1	*11.0	*6.6	2.8			K203		1/2以下
612	土器・かわらけ	在地	かわらけ集中地点1	*11.6	*7.0	2.9			K204		1/2以下
613	土器・かわらけ	在地	かわらけ集中地点1	*9.0	*6.0	2.0			K205		1/2以下
614	土器・かわらけ	在地	かわらけ集中地点1	*11.0	-	-			K206		1/2以下
615	土器・かわらけ	在地	かわらけ集中地点1	*12.8	6.4	3.5			K207	体底部内面境に稜/ 胎土金雲母含	1/2以上

第18表 土器類一覧表16

*は不確定な推定復元値

質量の単位は cm

図 No	器種	産地	出土地点	口径	底径	器高	時期・ 分類	年代	遺物 ID	備考	残存率
616	土器・かわらけ	在地	かわらけ集中地点1、一括	13.0	6.3	3.7			K208	体底部内面境に稜/胎土金雲母含/内面黒色物質付着	1/2以上
617	土器・かわらけ	在地	かわらけ集中地点1	*11.0	-	-			K209		1/2以下
618	土器・かわらけ	在地	かわらけ集中地点2	*13.0	*7.0	2.6			K47	内面体底部境ナデ/底部内面指頭ナデ	1/2以下
619	土器・かわらけ	在地	かわらけ集中地点2	*13.2	7.0	2.3			K49	内面体底部境ナデ	1/2以上
620	土器・かわらけ	在地	かわらけ集中地点2	*12.6	7.0	2.5			K50	内面体底部境ナデ	3/4以上
621	土器・かわらけ	在地	かわらけ集中地点2	*12.6	*6.6	2.1			K61		1/2以下
622	土器・かわらけ	在地	かわらけ集中地点2	12.2	6.8	2.6			K62	内面体底部境ナデ	1/2以上
623	土器・かわらけ	在地	かわらけ集中地点2	12.4	6.8	2.6			K63	内面体底部境ナデ	1/2以上
624	土器・かわらけ	在地	かわらけ集中地点2	12.6	7.0	2.4			K167	内面体底部境ナデ	3/4以上
625	土器・かわらけ	在地	かわらけ集中地点2	*13.6	7.4	2.5			K178	内面体底部境ナデ	1/2以上
626	土器・かわらけ	在地	かわらけ集中地点2	13.2	7.1	2.6			町 K220		1/2以上
627	土器・かわらけ	在地	かわらけ集中地点2	13.0	6.8	2.2~2.5			町 K221	底部内面指頭ナデ	3/4以上
628	陶器・皿/端反皿	瀬戸美濃	遺物集中区 A-2G №5	*11.0	-	-	大1		Ⅲ15	内外灰釉/被熱	1/2以下
629	土器・かわらけ	在地	遺物集中区 A-2G №9、1溝 C 上、一括	*12.4	5.4	3.3			K156	底部内面指頭ナデ/底部外面板ナデ	1/2以下
630	土器・かわらけ	在地	遺物集中区 A-2G №12	*12.6	-	-			K124		1/2以下
631	陶器・皿/志野丸皿	瀬戸美濃	遺物集中区 B-1G №9、一括	*11.4	*6.0	2.0	登1		Ⅲ55	内外長石釉・高台内露胎/被熱	1/2以下
632	陶器・小坏	肥前(唐津)	遺物集中区 B-1G №5、一括	*8.4	-	-		16c 末~17c 初	町他08	内外灰釉・腰部露胎	1/2以下
633	土器・かわらけ	在地	遺物集中区 B-1G №10・15	*11.0	*6.0	2.7			K87	内面体底部境隆起	1/2以下
634	磁器・碗/青磁碗	龍泉窯系中国	C-1G №117	-	-	-	B-1 群(I-5)		町青63	内外暗緑色/蓮弁文	1/2以下
635	磁器・皿/青磁端反皿	龍泉窯系中国	一括	-	-	-		15c 後~16c 前	青02	内外淡青緑色の釉	1/2以下
636	磁器・皿/青磁稜花皿	龍泉窯系中国	一括	*13.0	-	-		15c 前~16c 前	町青73	内外青緑色の釉	1/2以下
637	磁器・皿/青磁稜花皿	龍泉窯系中国	一括	*13.0	-	-		15c 前~16c 前	町青76	内外緑色の釉	1/2以下
638	磁器・皿/青磁稜花皿	龍泉窯系中国	一括	*12.0	-	-		15c 前~16c 前	町青77	内外青緑色の釉	1/2以下
639	磁器・皿/青磁稜花皿	龍泉窯系中国	一括	*11.8	-	-		15c 前~16c 前	町青78	内外青緑色の釉	1/2以下
640	磁器・皿/白磁皿	中国	A-1G №57、一括	-	*7.0	-	C-1 群	15c 後~16c 前	白01	内外白色の釉・高台端部無釉	1/2以下
641	磁器・皿/白磁皿	中国	一括	-	-	-	C-1 群	15c 後~16c 前	白02	内外淡灰白色の釉	1/2以下
642	磁器・皿/白磁皿	中国	一括	-	-	-	C-1 群	15c 後~16c 前	白03	内外淡灰白色の釉	1/2以下
643	磁器・皿/白磁皿	中国	一括	-	-	-	C-1 群	15c 後~16c 前	白05	内外淡灰白色の釉	1/2以下
644	磁器・皿/白磁皿	中国	一括	-	-	-	C-1 群	15c 後~16c 前	白06	内外淡青白色の釉	1/2以下
645	磁器・皿/白磁皿	中国	一括	-	*8.0	-		16c 後	白08	内外灰色の釉・高台端部無釉	1/2以下
646	磁器・皿/口禿皿	中国	一括	-	-	-	IX 類	13c 中~14c	白09	口唇部無釉	1/2以下
647	磁器・皿/白磁皿	中国	一括	-	*6.0	-	C-1 群	15c 後~16c 前	白10	高台端部無釉・砂溶着	1/2以下
648	磁器・皿/白磁菊皿	中国	一括	-	-	-		16c 中	白11	輪花風に型押し	1/2以下
649	磁器・皿/小皿	中国	B-3G №72	*8.8	*3.9	2.1		15c	町白10	割高台	1/2以下
650	磁器・碗/染付碗	中国	一括	-	-	-	E 群	16c 中~後	染28	草文・圈線	1/2以下
651	磁器・碗/染付碗	中国	一括	-	-	-	E 群	16c 中~後	染29	草花文・圈線	1/2以下
652	磁器・皿/染付皿	中国	一括	-	*7.8	-	B-1 群	15c 後	染01	玉取獅子・圈線/高台端部露胎	1/2以下
653	磁器・皿/染付皿	中国	一括	-	-	-	B-1 群	15c 後	染02	草花文・圈線	1/2以下
654	磁器・皿/染付皿	中国	一括	-	-	-	B-1 群	15c 後	染03	草花文	1/2以下
655	磁器・皿/染付皿	中国	一括	-	-	-	B-1 群	15c 後	染04	草花文・圈線	1/2以下
656	磁器・皿/染付皿	中国	一括	*12.0	-	-	B-1 群	15c 後	染05	草花文・圈線	1/2以下
657	磁器・皿/染付皿	中国	一括	*14.0	-	-	B-1 群	15c 後	染06	草花文・圈線	1/2以下
658	磁器・皿/染付皿	中国	一括	-	-	-	B-1 群	15c 後	染07	草花文・圈線	1/2以下
659	磁器・皿/染付皿	中国	一括	-	-	-	B-1 群	15c 後	染08	草花文・圈線	1/2以下
660	磁器・皿/染付皿	中国	一括	-	-	-	B-1 群	15c 後	染09	草花文・圈線	1/2以下
661	磁器・皿/染付皿	中国	一括	-	-	-	B-1 群	15c 後	染10	草花文・圈線	1/2以下
662	磁器・皿/染付皿	中国	一括	-	-	-	B-2 群	16c 中	染11	四方禪文・圈線	1/2以下

第19表 土器類一覽表17

*は不確定な推定復元値

法量の単位は cm

図 No	器種	産地	出土地点	口径	底径	器高	時期・ 分類	年代	遺物 ID	備考	残存率
663	磁器・皿/染付皿	中国	D-3G No23	-	*4.0	-	C群	15c後～ 16c前	染30	花文・圏線・蓮華文/ 高台周辺無釉だが高 台内施釉	1/2以下
664	磁器・皿/染付皿	中国	一括	-	-	-	C群	15c後～16c前	染31	芭蕉葉文	1/2以下
665	磁器・皿/染付皿	中国	一括	-	-	-	E群	16c中～後	染12	草花文・圏線	1/2以下
666	磁器・皿/染付皿	中国	一括	-	*6.0	-	E群	16c中～後	染13	草文	1/2以下
667	磁器・皿/染付皿	中国	一括	-	*6.0	-	E群	16c中～後	染14	「福」の字・圏線	1/2以下
668	磁器・皿/染付皿	中国	一括	-	-	-	E群	16c中～後	染15	四方禪文・草文・圏線	1/2以下
669	磁器・皿/染付皿	中国	一括	-	-	-	E群	16c中～後	染16	草花文・圏線	1/2以下
670	磁器・皿/染付皿	中国	一括	-	-	-	E群	16c中～後	染17	草花文・圏線	1/2以下
671	磁器・皿/染付皿	中国	一括	-	-	-	E群	16c中～後	染18	圏線	1/2以下
672	磁器・皿/染付皿	中国	一括	-	-	-	E群	16c中～後	染19	圏線	1/2以下
673	磁器・皿/染付皿	中国	一括	-	-	-	E群	16c中～後	染20	圏線	1/2以下
674	磁器・皿/染付皿	中国	一括	-	-	-	E群	16c中～後	染21	草花文・圏線	1/2以下
675	磁器・皿/染付皿	中国	一括	-	-	-	E群	16c中～後	染22	草花文	1/2以下
676	磁器・皿/染付皿	中国	一括	-	-	-	E群	16c中～後	染23	圏線	1/2以下
677	磁器・皿/染付皿	中国	一括	-	-	-	E群	16c中～後	染24	菊花文・圏線	1/2以下
678	磁器・皿/染付皿	中国	一括	-	-	-	E群	16c中～後	染25	草文・圏線	1/2以下
679	磁器・皿/染付皿	中国	一括	-	-	-	E群	16c中～後	染26	花文・圏線	1/2以下
680	磁器・皿/染付皿	中国	一括	-	-	-	E群	16c中～後	染27	線で文様・圏線	1/2以下
681	磁器・皿/染付大皿	漳州窯系 中国	一括	-	-	-	-	16c後～ 17c	染33	文様・圏線	1/2以下
682	磁器・小坏/染付小 坏	中国	一括	-	2.6	-	-	16c	染32	草花文・圏線/高台端 部赤褐色で無釉	1/2以下
683	磁器・香炉/染付香 炉	中国	一括	-	-	-	-	-	染34	圏線	1/2以下
684	焼締陶器・甕	常滑	C-1G No135	-	-	-	11形式	1500～1550	町袋13		1/2以下
685	焼締陶器・甕	常滑	E-8G No9	-	-	-	12形式	1550～1600	町袋14		1/2以下
686	焼締陶器・甕	常滑	一括	-	-	-	6a形式	1250～1275	町袋16		1/2以下
687	陶器・碗/平碗	瀬戸美濃	D-5G No288	-	4.9	-	古後Ⅱ		碗05	内面灰釉・外面露胎	1/2以下
688	陶器・碗/平碗	瀬戸美濃	一括	-	-	-	古後Ⅱ		碗04	内外灰釉	1/2以下
689	陶器・碗/平碗	瀬戸美濃	一括	-	-	-	古後Ⅲ		碗06	内外灰釉	1/2以下
690	陶器・碗/平碗	瀬戸美濃	一括	-	-	-	古後Ⅳ (新)		碗02	内外灰釉・腰部露胎	1/2以下
691	陶器・碗/平碗	瀬戸美濃	一括	-	4.8	-	古後		碗03	内面灰釉・外面露胎	1/2以下
692	陶器・碗/丸碗	瀬戸美濃	一括	*12.0	-	-	登1		碗09	内外鉄釉の後、灰釉 流し掛け・腰部露胎	1/2以下
693	陶器・碗/天目	瀬戸美濃	B-1G No195、一括	-	-	-	大3		天08	内外鉄釉・腰部錆釉	1/2以下
694	陶器・碗/天目	瀬戸美濃	B-1G No744	-	*4.8	-	登1		天05	内外鉄釉・高台周辺 露胎	1/2以下
695	陶器・碗/天目	瀬戸美濃	C-3G No370	*11.4	-	-	大1		町天54	内外鉄釉・腰部錆釉	1/2以下
696	陶器・碗/天目	瀬戸美濃	G-9G No43	*10.8	-	-	大3		町天57	内外鉄釉・腰部錆釉	1/2以下
697	陶器・碗/天目	瀬戸美濃	Z-1G No30	*11.1	-	-	大3		町天55	内外鉄釉・腰部錆釉	1/2以下
698	陶器・碗/天目	瀬戸美濃	一括	*11.8	-	-	大4後		町天26	内外鉄釉・腰部露胎	1/2以下
699	陶器・碗/天目	瀬戸美濃	一括、シ-96-8	*12.5	-	-	大1		町天56	内外鉄釉・腰部錆釉	1/2以下
700	陶器・碗/天目	瀬戸美濃	一括	*10.6	-	-	大3カ		天12	内外鉄釉	1/2以下
701	陶器・碗/天目	瀬戸美濃	一括	-	4.3	-	大4		天13	内外鉄釉・高台周辺 錆釉	1/2以下
702	陶器・碗/天目	瀬戸美濃	一括	-	4.3	-	登1		天07	内外鉄釉・高台周辺 露胎	1/2以下
703	陶器・碗/天目	瀬戸美濃	一括	-	-	-	登2		天14	内外鉄釉・腰部露胎	1/2以下
704	陶器・碗/天目	瀬戸美濃	一括	-	-	-	登2		天15	内外鉄釉・腰部露胎	1/2以下
705	陶器・皿/縁釉小皿	瀬戸美濃	B-2G No38、一括	*10.4	-	-	古後Ⅲ		皿06	口縁部内外灰釉	1/2以下
706	陶器・皿/縁釉小皿	瀬戸美濃	一括	-	-	-	古後Ⅲ		皿17	口縁部内外灰釉	1/2以下
707	陶器・皿/縁釉小皿	瀬戸美濃	一括	-	-	-	古後Ⅲ		皿18	口縁部内外灰釉	1/2以下
708	陶器・皿/縁釉小皿	瀬戸美濃	一括	-	-	-	古後Ⅳ (古)		皿39	口縁部内外鉄釉	1/2以下
709	陶器・皿/縁釉小皿	瀬戸美濃	C-2・3G	*11.0	-	-	古後Ⅳ (古)		皿43	口縁部内外灰釉	1/2以下
710	陶器・皿/縁釉小皿	瀬戸美濃	一括	*11.6	*5.0	2.4～2.9	大1		皿30	口縁部内面灰釉	1/2以下
711	陶器・皿/縁釉小皿	瀬戸美濃	C-2G No258、一括	*11.6	-	-	大1		皿31	口縁部内面灰釉	1/2以下
712	陶器・皿/腰折皿	瀬戸美濃	一括	-	-	-	古後Ⅳ (新)		皿32	口縁部内外灰釉	1/2以下

第20表 土器類一覧表18

*は不確定な推定復元値

質量の単位は cm

図 No	器種	産地	出土地点	口径	底径	器高	時期・ 分類	年代	遺物 ID	備考	残存率
713	陶器・皿/腰折皿	瀬戸美濃	一括	-	-	-	古後 IV (新)		皿33	口縁部内外灰釉・体部内外錆釉	1/2以下
714	陶器・皿/卸皿	瀬戸美濃	B-2G No35	-	*7.2	-	古後	14c 後~15c	町皿122		1/2以下
715	陶器・皿/卸皿	瀬戸美濃	一括	*15.0	-	-	古後 III		町皿136	口縁部内面灰釉	1/2以下
716	陶器・皿/卸皿	瀬戸美濃	一括	-	-	-	古後 IV (古)		皿35	口縁部内外灰釉/下方に卸目	1/2以下
717	陶器・皿/卸皿	瀬戸美濃	一括	-	-	-	古後		皿36	内面上方灰釉/下方に卸目	1/2以下
718	陶器・皿/端反皿	瀬戸美濃	F-8G No21	*11.0	-	-	大1		皿02	内外灰釉	1/2以下
719	陶器・皿/端反皿	瀬戸美濃	一括	*11.4	*6.0	2.6	大1		皿04	内外灰釉	1/2以下
720	陶器・皿/稜皿	瀬戸美濃	一括	*11.0	-	-	大2		皿37	内外鉄釉	1/2以下
721	陶器・皿/丸皿	瀬戸美濃	Z-1G No43、一括	*10.0	*5.4	2.5	大2		皿08	内外灰釉/高台内に輪トチン痕	1/2以下
722	陶器・皿/丸皿	瀬戸美濃	一括	*11.6	*6.2	2.3	大2		皿10	内外鉄釉	1/2以下
723	陶器・皿/丸皿	瀬戸美濃	一括	*10.4	-	-	大2		皿11	内外鉄釉	1/2以下
724	陶器・皿/丸皿	瀬戸美濃	一括	*10.0	-	-	大3		皿46	内外灰釉	1/2以下
725	陶器・皿/丸皿	瀬戸美濃	E-7G No3、一括	*10.0	*4.4	1.8		18c	皿48	内面・口縁部外面灰釉	1/2以下
726	陶器・皿/折縁深皿	瀬戸美濃	C-2・3G	-	-	-	古後 III		町皿207	内外灰釉	1/2以下
727	陶器・皿/折縁小皿	瀬戸美濃	一括	*9.8	-	-	古後 II		皿05	内外薄い灰釉	1/2以下
728	陶器・皿/折縁皿	瀬戸美濃	一括	*8.2	*3.6	2.2	古中 IV カ		町 皿 167	内面・口縁部外面灰釉	1/2以下
729	陶器・皿/折縁皿	瀬戸美濃	一括	*11.0	-	-	大3後		皿38	内外灰釉	1/2以下
730	陶器・皿/折縁皿	瀬戸美濃	F-9G No9	*11.0	-	-	大4		皿50	内外灰釉	1/2以下
731	陶器・皿/志野菊皿	瀬戸美濃	E-7G No4	*12.6	7.0	2.8	大4後		皿53	内外厚い長石釉/内面丸ノミによるソギ/底部内外円錐ピン痕	1/2以下
732	陶器・皿/志野丸皿	瀬戸美濃	B-3G No79、一括	*14.0	*7.6	3.0	大4後		皿54	内外厚い長石釉・高台内露胎	1/2以下
733	陶器・皿/志野丸皿	瀬戸美濃	一括	*11.4	6.2	3.2	登1		皿56	内外長石釉/底部内外円錐ピン痕	1/2以下
734	陶器・皿/灯明皿(受皿)	瀬戸美濃	3T、一括	*10.6	-	-		18~19c	皿51	内外鉄釉・腰部露胎/体部外面・棧端部に重ね焼き痕	1/2以下
735	陶器・皿/灯明皿(油皿)	瀬戸美濃	一括	*8.4	*4.4	1.4		18~19c	皿52	内外鉄釉・底部外面露胎	1/2以下
736	陶器・鉢/搦鉢	瀬戸美濃	一括	-	-	-	大3後		鉢18	内外錆釉/櫛目13本	1/2以下
737	陶器・鉢/搦鉢	瀬戸美濃	一括	-	-	-	大3後		鉢19	内外錆釉	1/2以下
738	陶器・鉢/搦鉢	瀬戸美濃	一括	-	-	-	大4後		鉢20	内外錆釉/櫛目8本	1/2以下
739	陶器・鉢/搦鉢	瀬戸美濃	一括	-	-	-	登1		鉢21	内外錆釉	1/2以下
740	陶器・鉢/直縁大皿カ	瀬戸美濃	C-1G No207	-	12.0	-	古後 III		町鉢32		1/2以下
741	陶器・鉢/碗形鉢	瀬戸美濃	B-2G No72、一括	-	*8.2	-	古後 I・II		町鉢37	内面・体部外面灰釉	1/2以下
742	陶器・柄付片口	瀬戸美濃	C-2G No44	-	*10.0	-	古後 I・II		鉢01	内外灰釉・底部外面露胎/底部内面団子トチ痕	1/2以下
743	陶器・鉢/織部柄付鉢	瀬戸美濃	一括	-	-	-	登1		鉢07	内外長石釉/鉄で草花文	1/2以下
744	陶器・香炉/筒形香炉	瀬戸美濃	一括	*6.0	-	-	大3		町香10		1/2以下
745	陶器・香炉/筒形香炉	瀬戸美濃	一括	-	-	-	大3		香02	内外灰釉/口縁部外面3条の沈線	1/2以下
746	陶器・香炉/筒形香炉	瀬戸美濃	一括	-	-	-	大3		香03	内外灰釉/口縁部外面2条の沈線	1/2以下
747	陶器・香炉/筒形香炉	瀬戸美濃	一括	-	*2.7	-	大3		香04	体部外面灰釉/扁平な三足/底部内面輪トチン痕	1/2以下
748	陶器・向付カ	瀬戸美濃	一括	*10.4	-	-	大		町鉢194	内外灰釉/輪花	1/2以下
749	陶器・向付/織部向付	瀬戸美濃	A-1G No170	-	-	-	登1		他01	内外長石釉/鉄で草葉文・唐草文/底部外面団子トチ痕	1/2以下
750	陶器・向付/志野向付	瀬戸美濃	一括	-	-	-	大4後		他06	内外長石釉・腰部露胎/鉄で草文	1/2以下
751	陶器・壺瓶類	瀬戸美濃	一括	-	-	-	古中		袋01	内外灰釉	1/2以下
752	陶器・碗	肥前(唐津)	一括	-	*4.0	-		16c 末~17c 初	碗13	内外鉄釉・高台周辺露胎	1/2以下

第21表 土器類一覽表19

出土した遺物

*は不確定な推定復元値

法量の単位は cm

図 No	器種	産地	出土地点	口径	底径	器高	時期・ 分類	年代	遺物 ID	備考	残存率
753	陶器・皿/丸皿	肥前 (唐津)	一括	-	*5.0	-		16c 末	皿60	青唐津/内外灰釉・高 台周辺露胎	1/2以下
754	陶器・向付	肥前 (唐津)	B-1G No714、一括	-	-	-		16c 末～ 17c 前	他18	内外灰釉/鉄で文様	1/2以下
755	陶器・向付	肥前 (唐津)	B-2G No12	-	-	-		16c 末～ 17c 前	他23	内外灰釉/鉄で文様	1/2以下
756	陶器・向付	肥前 (唐津)	一括	-	-	-		16c 末～ 17c 前	他17	内面・口縁部外面灰 釉/鉄で草文/口縁部 輪花	1/2以下
757	陶器・向付	肥前 (唐津)	一括	-	-	-		16c 末～ 17c 前	他20	内外灰釉/鉄で文様	1/2以下
758	陶器・向付	肥前 (唐津)	一括	-	-	-		16c 末～ 17c 前	他21	内外灰釉/鉄で文様	1/2以下
759	陶器・向付	肥前 (唐津)	一括	-	-	-		16c 末～ 17c 前	他22	内外灰釉/鉄で文様	1/2以下
760	陶器・向付	肥前 (唐津)	一括	-	-	-		16c 末～ 17c 前	他24	内外灰釉/鉄で文様	1/2以下
761	陶器・鉢	肥前 (唐津)	一括	-	-	-		17c 後	鉢15	三島唐津/菊花押印・ 3条の沈線など、象嵌 による文様	1/2以下
762	陶器・碗/筒形碗	志戸呂	D-6G No7	-	-	-	大3後～ 4前相当		碗10	内外鉄釉・高台内露 胎	1/2以下
763	陶器・碗/筒形碗	志戸呂	一括	*12.0	-	-		16c 中～ 17c	町碗19	内外鉄釉・高台周辺 露胎	1/2以下
764	陶器・碗/筒形碗	志戸呂	一括	*11.2	-	-		16c 中～17c	町碗20	内外鉄釉	1/2以下
765	陶器・碗/丸碗	志戸呂	一括	*10.0	-	-	大3後～ 4前相当		碗12	内外灰釉	1/2以下
766	陶器・皿/折縁皿	志戸呂	一括	*11.0	*6.0	-	大3後～ 4前相当		皿62	内外錆釉・底部内外 露胎	1/2以下
767	陶器・皿/折縁皿	志戸呂	一括	*11.0	-	-	大3後～ 4前相当		皿64	内外錆釉	1/2以下
768	陶器・鉢/播鉢	志戸呂	B-1G No767、1溝	-	-	-			町鉢40	内外錆釉/三ツ沢カ	1/2以下
769	陶器・鉢/大皿	志戸呂	一括	-	*12.0	-	大3後～ 4前相当		鉢04	内外鉄釉・底部外面 の釉拭う	1/2以下
770	陶器・鉢/大皿	志戸呂	一括	-	-	-	大3後～ 4前相当		鉢05	内外鉄釉	1/2以下
771	陶器・鉢/大皿	志戸呂	一括	-	-	-	大3後～ 4前相当		鉢06	内外鉄釉	1/2以下
772	陶器・向付	志戸呂	一括	*12.0	-	-	大3後～ 4前相当		他015	内外灰釉・腰部外面 露胎	1/2以下
773	陶器・小坏	志戸呂	一括	6.8	-	-		16c 中～17c	町他14	内外灰釉・腰部露胎	1/2以下
774	陶器・茶入	志戸呂	一括	-	-	-	大4相当		他02	外面鉄釉	1/2以下
775	陶器・皿/内禿皿	初山	一括	-	-	-	大3後～ 4前相当		皿57	内外鉄釉・底部内外 錆釉/底部内面輪ト チン痕	1/2以下
776	陶器・皿/熔融物付 着	初山	一括	-	-	-	大3相当		町鉢47	碁笥底皿カ/熔融物・ 銅付着/断面付着	1/2以下
777	陶器・鉢/播鉢	初山	一括	-	-	-	大3後～ 4前相当		鉢09	内外錆釉	1/2以下
778	陶器・鉢/播鉢	初山	一括	-	-	-	大3後相 当		鉢10	内外錆釉	1/2以下
779	陶器・碗/山茶碗	尾張	一括	-	*4.0	-	4型式	12c 後	碗14	内面自然釉・外面露 胎/尾張型	1/2以下
780	土器・かわらけ	在地	A-0G No27、一括	*12.5	*6.0	3.1			K33	底部器厚厚い	1/2以下
781	土器・かわらけ	在地	A-1G No1、一括	*11.2	-	-			K43		1/2以下
782	土器・かわらけ	在地	A-1G No1、一括	*11.0	*4.8	2.8			K165	底部内面指頭ナデ	1/2以下
783	土器・かわらけ	在地	A-1G No8	*12.2	*6.0	3.5			K19	底部内面指頭ナデ/ 口縁部内面スス付着	1/2以下
784	土器・かわらけ	在地	A-1G No16、一括	11.8	5.4	3.4			K41	底部内面指頭ナデ/ 底部外面板ナデ/内 面黒色	1/2以上
785	土器・かわらけ	在地	A-1G No17	11.4	6.8	3.1			K38	内面体底部境ナデ	3/4以上
786	土器・かわらけ	在地	A-1G No71	11.7	5.5	3.8			K42	内面体底部境ナデ/ 口縁部内面黒色光沢 物質付着	1/2以上
787	土器・かわらけ	在地	A-1G No132	*11.0	-	-			K70		1/2以下
788	土器・かわらけ	在地	A-1G No293、一括	*11.8	*5.2	3.3			K32	ロクロ痕明瞭	1/2以下
789	土器・かわらけ	在地	A-2G No27	*13.2	-	-			K44		1/2以下

第22表 土器類一覧表20

*は不確定な推定復元値

質量の単位は cm

図 No	器種	産地	出土地点	口径	底径	器高	時期・ 分類	年代	遺物 ID	備考	残存率
790	土器・かわらけ	在地	B-1G No44	*11.0	*7.2	2.5			K69		1/2以下
791	土器・かわらけ	在地	B-2G No30	*12.0	*6.4	3.1			K28	底部内面指頭ナデ/ 底部外面板ナデ	1/2以下
792	土器・かわらけ	在地	B-2G No40	*9.8	5.0	2.0			K34	内外面一部黒化	1/2以下
793	土器・かわらけ	在地	B-2G No75	*11.4	-	-			K122		1/2以下
794	土器・かわらけ	在地	B-2G No81、一括	*10.6	6.5	2.8			K31		1/2以下
795	土器・かわらけ	在地	B-2G No116	*11.0	5.0	3.5			K51	底部内面指頭ナデ/ 底部外面板ナデ	1/2以下
796	土器・かわらけ	在地	C-1G No133、一括	*10.8	*6.2	2.7			K30	底部内面指頭ナデ・ スス附着/底部外面 板ナデ(回し)	1/2以下
797	土器・かわらけ	在地	C-2・3G	*6.6	-	-			K57		1/2以下
798	土器・かわらけ	在地	C-2G No119	*8.8	*6.4	1.9			K176	底部内面指頭ナデ/ 底部外面板ナデ/内 面全体 口縁外面ス ス附着	1/2以下
799	土器・かわらけ	在地	C-3G No14	*12.0	*7.0	2.7			K40	底部内面指頭ナデ	1/2以下
800	土器・かわらけ	在地	C-3G No76	*10.8	6.2	2.7			K27	内面体底部境ナデ	1/2以下
801	土器・かわらけ	在地	C-3G No77	11.4	6.4	2.7			K37		1/2以上
802	土器・かわらけ	在地	D-4G No4	*11.0	-	-			K66		1/2以下
803	土器・かわらけ	在地	E-7G No7	*11.2	*8.0	2.4			K46		1/2以下
804	土器・かわらけ	在地	E-7G No8、一括	*10.2	*7.0	2.1			K18		1/2以下
805	土器・かわらけ	在地	F-8G No2	*8.6	5.4	2.6			K21	灯芯油痕	1/2以上
806	土器・かわらけ	在地	F-8G No20、一括	12.6	6.6	2.3			K36	内面体底部境ナデ	1/2以上
807	土器・かわらけ	在地	F-8G No40	*10.4	*8.0	2.6			K64		1/2以下
808	土器・かわらけ	在地	F-8G No163	*12.4	*5.4	3.1			K45	胎土少量の金雲母含	1/2以下
809	土器・かわらけ	在地	F-9G No28	*12.4	*8.0	2.6			K20		1/2以下
810	土器・かわらけ	在地	F-9G No44	*11.2	-	-			K58		1/2以下
811	土器・かわらけ	在地	F-10G No5	*12.0	-	-			K39		1/2以下
812	土器・かわらけ	在地	G-7G No12	*11.6	*5.6	3.4			K48	底部内面指頭ナデ/ 底部外面板ナデ/内 外面黒色光沢物質付 着	1/2以下
813	土器・かわらけ	在地	G-7G No14	*6.6	3.2	2.2			K114	灯芯油痕	1/2以下
814	土器・かわらけ	在地	G-8G No1カ	*12.0	-	-			K67		1/2以下
815	土器・かわらけ	在地	G-8G No16	12.0	5.4	3.3			K25	底部内面指頭ナデ/ 底部外面板ナデ	1/2以上
816	土器・かわらけ	在地	G-8G No27	*11.0	*6.4	2.7			K68		1/2以下
817	土器・かわらけ	在地	G-9G No39	11.2	7.0	2.8			K24	底部内面丁寧なナデ	3/4以上
818	土器・かわらけ	在地	G-9G No42	*10.6	-	-			K65		1/2以下
819	土器・かわらけ	在地	G-9G No84	10.5	6.6	2.7			K26	内面体底部境ナデ	略完形
820	土器・かわらけ	在地	H-9G No4	*11.8	5.4	3.8			K23	底部内面指頭ナデ/ 底部外面板ナデ	1/2以上
821	土器・かわらけ	在地	Z-1G No5	*11.5	6.5	2.8			K85	底部内面渦巻ナデ/ 口縁部内面二条の沈 線	1/2以下
822	土器・かわらけ	在地	Z-1G No20	*11.4	*4.6	3.5			K35	体底部内面指頭ナデ/ 底部外面板ナデ	1/2以下
823	土器・かわらけ	在地	Z-1G No113	6.4	4.0	2.1			K15	底部内面境ナデ/底 部内面指頭ナデ/底 部外面板ナデ/灯芯 油痕	完形
824	土器・かわらけ	在地	4T	*11.8	*7.4	2.1			K243		1/2以下
825	土器・かわらけ	在地	13T	*11.6	*6.0	2.6			K217	内面体底部境弱いナ デ	1/2以下
826	土器・かわらけ	在地	一括	*11.4	*6.0	2.9			K158		1/2以下
827	土器・かわらけ	在地	一括	11.0	6.6	2.6			K86	内面体底部境ナデ	1/2以下
828	土器・かわらけ	在地	一括	*11.6	*5.0	3.0			K80	底部外面板ナデ	1/2以下
829	土器・かわらけ	在地	一括	11.6	5.5	3.2 ~ 3.5			K84	底部内面指頭ナデ/ 底部外面板ナデ	3/4以上
830	土器・かわらけ	在地	一括	*11.0	*6.5	2.7			K90		1/2以下
831	土器・かわらけ	在地	一括	*10.4	-	-			K92	内面黒色光沢物質付 着	1/2以下
832	土器・かわらけ	在地	一括	11.6	6.0	3.0~3.4			K95		略完形

第23表 土器類一覽表21

出土した遺物

*は不確定な推定復元値

法量の単位は cm

図 No	器種	産地	出土地点	口径	底径	器高	時期・ 分類	年代	遺物 ID	備考	残存率
833	土器・かわらけ	在地	一括	*11.2	*4.5	3.3			K96	底部内面指頭ナデ/ 底部外面板ナデ	1/2以下
834	土器・かわらけ	在地	一括	10.8	6.8	2.8			K97	底部内面指頭ナデ/ 底部外面板ナデ/ 内面体底部境弱いナデ	3/4以上
835	土器・かわらけ	在地	一括	*11.4	*7.0	2.6			K113		1/2以下
836	土器・かわらけ	在地	一括	*11.0	*6.4	2.9			K157		1/2以下
837	土器・かわらけ	在地	一括	*7.2	3.2	2.2			K160	灯芯油痕	1/2以下
838	土器・かわらけ	在地	一括	*7.6	*4.6	2.6			K166	底部内面指頭ナデ/ 底部外面板ナデ	1/2以下
839	土器・かわらけ	在地	一括	*7.6	*6.4	1.5			K168		1/2以下
840	土器・かわらけ	在地	一括	*7.4	*5.0	2.4			K169	灯芯油痕	1/2以下
841	土器・かわらけ	在地	一括	*8.8	*6.0	2.0			K170		1/2以下
842	土器・かわらけ	在地	一括	*11.0	*7.6	2.5			K171		1/2以下
843	土器・かわらけ	在地	一括	*11.8	*6.6	2.9			K173		1/2以下
844	土器・かわらけ	在地	一括	*11.4	5.7	3.2			K174	底部内面指頭ナデ/ 底部外面板ナデ	1/2以上
845	土器・かわらけ	在地	一括	*10.8	-	-			K175		1/2以下
846	土器・かわらけ	在地	一括	11.8	5.3	3.1			K177	底部内面指頭ナデ/ 底部外面板ナデ/ 口縁部8割 灯芯油痕	3/4以上
847	土器・かわらけ	在地	一括	*11.0	-	-			K180		1/2以下
848	土器・かわらけ	在地	一括	*11.0	-	-			K181		1/2以下
849	土器・かわらけ	在地	一括	*10.8	-	-			K182	灯芯油痕	1/2以下
850	土器・かわらけ	在地	一括	*11.6	-	-			K185	灯芯油痕	1/2以下
851	土器・かわらけ	在地	一括	*12.4	-	-			K186		1/2以下
852	土器・かわらけ	在地	一括	*11.4	6.2	3.1			K187		1/2以下
853	土器・かわらけ	在地	一括	12.4	-	-			K192		1/2以下
854	土器・かわらけ	在地	一括	11.4	-	-			K193		1/2以下
855	土器・かわらけ	在地	一括	*11.8	-	-			K224		1/2以下
856	土器・かわらけ	在地	一括	*11.8	*7.0	2.9			K241		1/2以下
857	土器・かわらけ	在地	一括	*12.8	*7.8	2.9			K242		1/2以下
858	土器・かわらけ	在地	一括	-	*5.2	-			K257	底部内面指頭ナデ/ 底部外面板ナデ/ 底部4mmの孔	1/2以下
859	土器・熔融物付着	在地	一括	*8.4	-	-			町鑄50/ 0010- 0001	金粒子・熔融物付着	1/2以下
860	土器・熔融物付着	在地	15T	-	-	-			鑄03/ 0010- 0004	金粒子・熔融物付着	1/2以下
861	土器・熔融物付着	在地	一括	-	-	-			鑄25/ 0010- 0005	金粒子・熔融物付着	1/2以下
862	土器・熔融物付着	在地	一括	-	-	-			鑄26/ 0010- 0006	金粒子・熔融物付着	1/2以下
863	土器・熔融物付着	在地	一括	-	-	-			鑄27/ 0010- 0007	金粒子・熔融物付着	1/2以下
864	土器・熔融物付着	在地	一括	-	-	-			鑄02/ 0010- 0003	金粒子・銅・熔融物付着	1/2以下
865	土器・熔融物付着	在地	一括	*8.2	-	*3.0			町鑄35	熔融物付着	1/2以下
866	土器・熔融物付着	在地	一括	*10.8	*5.6	2.9			町鑄40	銅・熔融物付着/注出 時割れ凝固	1/2以下
867	土器・熔融物付着	在地	一括	*10.5	*5.4	2.8			町鑄41	銅・熔融物付着	1/2以下
868	土器・熔融物付着	在地	一括	*11.0	-	-			町鑄42	銅・熔融物付着	1/2以下
869	土器・熔融物付着	在地	一括	*11.2	-	-			町鑄45	銅・熔融物付着	1/2以下
870	土器・熔融物付着	在地	一括	*9.7	*6.4	2.3			町鑄46	銅・熔融物付着/断面 付着	1/2以下
871	土器・熔融物付着	在地	一括	*5.5	-	-			町鑄48	金粒子・熔融物付着	1/2以下
872	土器・熔融物付着	在地	一括	*6.5	-	-			町鑄49	熔融物付着	1/2以下
873	土器・熔融物付着	在地	一括	*5.0	-	-			鑄05	熔融物付着	1/2以下
874	土器・熔融物付着	在地	一括	-	-	-			鑄14	熔融物付着	1/2以下

第24表 土器類一覧表22

*は不確定な推定復元値

法量の単位は cm

図 No	器種	産地	出土地点	口径	底径	器高	時期・ 分類	年代	遺物 ID	備考	残存率
875	土器・熔融物付着	在地	一括	-	-	-			鋳15	熔融物付着	1/2以下
876	土器・熔融物付着	在地	一括	-	-	-			鋳16	熔融物付着	1/2以下
877	土器・熔融物付着	在地	一括	-	-	-			鋳18	熔融物付着	1/2以下
878	土器・熔融物付着	在地	一括	-	-	2.8			鋳23	熔融物付着	1/2以下
879	土器・ほうろく	在地	B-1G No746	*36.4	*32.0	5.5~5.8			H12	底部外面板状痕	1/2以下
880	土器・ほうろく	在地	一括	*35.3	*32.0	6.0			H09	底部外面板状痕/内外被熱による赤化	1/2以下
881	土器・ほうろく	在地	一括	*36.6	*32.0	4.7			H15	内外被熱による赤化	1/2以下
882	土器・ほうろく	在地	一括	*36.0	*30.5	5.2			H17	底部2ヶ所補修孔/内外被熱による赤化	1/2以下
883	土器・ほうろく	在地	ピット	37.4	*32.8	5.6			町 H05	外面スス付着	1/2以下
884	土器・土鍋	在地	D-3G No22、一括	*30.0	-	-			町 D09		1/2以下
885	土器・土鍋	在地	Z-1G No57	*34.0	-	-			町 D14		1/2以下
886	土器・土鍋	在地	一括	*34.2	-	-			町 D19		1/2以下
887	土器・鉢/片口鉢	在地	D-3G No10	*30.0	-	-		13c 後	町鉢285		1/2以下
888	土器・鉢/片口鉢	在地	F-8G No15	-	-	-		13c 後	鉢58		1/2以下
889	土器・鉢/片口鉢	在地	一括	-	-	-		14c	鉢57		1/2以下
890	土器・鉢/搦鉢	在地	F-8G No27	-	-	-			鉢32		1/2以下
891	土器・鉢/搦鉢	在地	G-8G No25・35	*30.0	-	-			鉢30		1/2以下
892	土器・鉢/搦鉢	在地	G-8G No41	*28.0	-	-			鉢31		1/2以下
893	土器・鉢/搦鉢	在地	Z-1G No59	-	-	-			鉢38		1/2以下
894	土器・土釜	在地	A-0G No40	-	-	-			町素他06		1/2以下
895	土器・香炉	在地	A-0G No26	*12.0	*9.5	4.0			町素他14	印花文	1/2以下
896	土器・香炉	在地	B-2G No68・70	*14.0	*7.0	5.0			町素他15	三足/外面みがき	1/2以下
897	土器・香炉	在地	C-3G No152	最大径 12.8	8.1	-			素他01	底部内面指頭ナデ/ 外面スス付着	略完形
898	土器・香炉	在地	一括	*13.0	-	-			素他02		1/2以下
899	土器・香炉	在地	一括	*16.4	-	-			素他03		1/2以下
900	土器・香炉	在地	一括	*11.0	*7.4	-			町素他13	印花文/三足	1/2以下
901	瓦・軒巴	在地	B-1G No731	-	-	-			瓦01		
902	陶器・土製円盤	瀬戸美濃	1溝 C-2G No57	-	-	-	登1~		つぶて 石02	搦鉢/鉄釉	
903	陶器・土製円盤	肥前(唐津)	一括	-	-	-		16c 末~	つぶて 石01	鉢/灰釉	
904	陶器・土製円盤	瀬戸美濃	一括	-	-	-	大4	17c	他08	筒形碗/鉄釉	
905	陶器・土製円盤	瀬戸美濃	一括	-	-	-	大3・4		他09	天目/鉄釉	
906	陶器・土製円盤	瀬戸美濃	一括	-	-	-			他10	天目/鉄釉	
907	陶器・土製円盤	瀬戸美濃	一括	-	-	-			他11	天目/鉄釉	
908	陶器・土製円盤	瀬戸美濃	一括	-	-	-			他12	天目/鉄釉	
909	陶器・土製円盤	瀬戸美濃	一括	-	-	-			他13	天目/鉄釉	
910	陶器・土製円盤	瀬戸美濃	一括	-	-	-			他14	天目/鉄釉	
911	土器・玉	在地	一括	1.2	-	-			素他09		略完形
912	土器・泥面子	在地	一括	2.4	2.0	2.9			素他10		完形
913	土器・甕の羽口	在地	1堀(D-5G No220、D-6G No41)	-	-	-			素他07	熔融物付着	1/2以下
914	土器・甕の羽口	在地	1溝 C-2G No49	-	-	-			町素他09	熔融物付着	1/2以下
915	土器・甕の羽口	在地	4溝 Z-1G No133	-	-	-			素他06	熔融物付着	1/2以下
916	土器・甕の羽口	在地	4溝 Z-1G No178	-	-	-			素他08	熔融物付着	1/2以下
917	土器・甕の羽口	在地	4溝 A-0G No138	-	-	-			町素他11	熔融物付着	1/2以下
918	土器・甕の羽口	在地	11溝 D-6G No88	-	-	-			素他05		1/2以下
919	土器・甕の羽口	在地	13井 C-4G No34~37、C-4G No25	-	-	-			町素他07	熔融物付着	1/2以下
920	土器・甕の羽口	在地	76堀 Z-1G No228、一括	-	-	-			町素他10		1/2以下
921	土器・椀形滓	在地	27溝 F-9G No69	-	-	-			鋳28	熔解した鋳滓付着	1/2以下

第25表 土器類一覧表23

第2節 木製品類

(1) 概要

本報告 KB10区の調査では生活用具、生業の道具、信仰に関わる物、その他加工がなされている材など広範囲の遺物が出土している。

○生活に関するもの

「衣」では1の櫛、2～4の下駄が出土している。

1は5号井戸出土で、解櫛である。歯間が粗く歯元の断面は平ら。棟は湾曲して山形を呈している。歯の欠損が目立ち、内3本は歯元から折れている。

2は1号溝出土の連歯下駄である。柾目取り。およそ半分に割れており、割れ口に近い部分に小さな孔が4箇所あり。補修孔か。前緒穴と後緒穴が1つ設けられている。

3は同じく1号溝出土の連歯下駄である。前緒穴、後緒穴も大きく欠損し、歯も摩耗して非常に状態が悪い。かすかに下駄の痕跡を残しているのみ。

4は4号溝出土の連歯下駄である。後緒穴を大きく欠損、歯も摩耗しており状態は悪い。

「貯蔵」では桶類(5～12)が多数見られる。他には曲物(13～16)や柄杓の底(17)、樽の蓋(18)などと思われるものも出土している。

5は1号溝出土の桶の側板である。板目取りで内面には整形痕を見ることができ、表面が荒れており一度乾燥した可能性もある。片側端部は腐食。

6も1号溝出土の桶の側板である。樹種はスギで板目取り。

7は12号溝出土で、やや大型でタガの痕跡などは見られないが側板と考えられる。板目取り。片側端部は腐食。

8は12号溝出土の桶の側板である。やや大型。板目取り。含水率高く詳細は不明。

9は12号溝出土の板目取りの状態の良い側板である。

10は4号溝出土の桶の底板の半截である。板目取りで、節が残る粗い仕上げである。側面には木釘が

打ち込まれている。劣化が進行し詳細は不明。

11は9号井戸出土の桶の底板である。厚くしっかりしている。2片から成るが木釘により留められていた可能性がある。表面には整形痕が認められる。

12は19号井戸出土の桶一式である。側板は11枚あり、全て板目取りである。また、12-1の樹種はスギである。検出状態から桶の形をなしていることがわかる。ただし12-2については形状などから側板でない可能性もある。12-12は底板である。樹種はヒノキで、2片から成り木釘で留められていたと考えられる。12-13はタガである。破片化が進み詳細は不明であるが、太さが2種類あったと考える。

13は1号溝出土の曲物の底板と考えられる。非常に薄く柾目取りである。柄杓などの底板の可能性もあり。含水率高く崩壊寸前の状態である。

14は4号溝出土の曲物の側板である。出土状況の写真から2枚重なっていたことが判明。綴じ目の部分は欠損している。含水率高く劣化進行中。

15は12号溝出土の曲物の側板か。薄い。片面に一定の間隔に線を刻み、小さな孔が数箇所あり。線は曲げるために刻んだものか。

16も12号溝出土の曲物の側板か。薄い。やはり片面一定の間隔に線を刻み、小さな孔が3箇所あり。15に類似。

17は3号井戸出土で柄杓等の底板か。小破片のため詳細は不明であるが、薄い柾目取りの板である。片面に黒褐色の付着物が見られるが、分析をしていないため詳細不明。

18は11号井戸出土の樽等の蓋板と考えている。丸い挟りが見られるが小破片のため詳細不明。

「食膳」では白木椀(19)、漆椀(20～25・27～29)、漆皿(26)、杓子(30)、折敷(31・32)が出土している。

19は12号溝出土の白木椀で樹種はケヤキ。横木取り。

20は1号溝出土の大きく欠損し高台付近のみ残る漆椀。高台は低くゆるやかに広がりながら立ち上がるもので高台の低い浅い椀か。内外面ともに漆剥落のため塗りは不明。含水率高く劣化が著しい。

21は1号溝出土の大きく欠損し胴部から高台脇にかけての漆碗の破片。内面赤色外面黒色漆塗り。外面に赤色で施文するが意匠は不明。横木取り。

22は4号溝出土の漆はほぼ全て剥落した漆碗。高台裏はかすかながら黒色を呈することから外面は黒色漆塗りか。施文の有無は不明。口縁部がわずかに残る。高台は欠損しているが、高台脇からゆるやかに立ち上がる浅い碗の可能性が高い。横木取り。

23も4号溝出土で、口縁部は残るが高台部を欠損し全体に大きく歪む漆碗。内外面黒色漆塗り。胴部外面の2箇所赤色で丸三ツ巴文を施文。さらに1箇所施文の痕跡あり。見込みにも赤色の痕跡がわずかながら認められるため施文の可能性あり。

24も4号溝出土で、一部欠損箇所はあるが残りの良い漆碗。低い高台からゆるやかに立ち上がる身の浅い碗。内外面黒色漆塗り。赤色で胴部外面、見込み、高台裏に施文。胴部外面には2箇所施文しているが意匠は不明。見込みには鶴丸、高台裏には四つ菱を施文。全体に若干歪みが見られる。

25は12号溝出土の胴部から高台にかけて残る漆碗。腰から立ち上がる身の深い碗の可能性あり。内面赤色外面黒色漆塗り。胴部の施文の有無は不明、高台裏に赤色で四つ菱を施文。横木取り。

26は15号溝出土で高台付近はほとんど欠損し、口縁部周辺のみ残る漆皿。内面赤色外面黒色漆塗り。施文の有無は不明。高台脇から口縁に向けてゆるやかに開いて立ち上がる皿。全体に薄手。

27は12号井戸出土の高台から胴部にかけて残る漆碗。漆の剥落が著しいが、内面赤色外面黒色漆塗り。胴部の施文の有無は不明。やや外へ開く高台から立ち上がる身の深い碗と考えられる。含水率高く劣化が進行し崩壊が始まっている。

28も14号井戸出土の漆碗の胴部破片。内面赤色外面黒色漆塗り。胴部外面に赤色で施文。文様の意匠は不明。小破片のため詳細は不明。断面実測図の傾きも任意。

29は14号井戸出土の高台付近のみ残る漆碗。やや外に開く高台から立ち上がる身の深い碗か。破片化が進み詳細は不明であるが破片の厚みなどから大型碗の可能性が高い。内面赤色外面黒色漆塗り。胴部、

高台裏に赤色で施文。胴部は施文の痕跡が1箇所あり。高台裏には四つ菱を施文。含水率高く大きく変形している。

30は4号溝出土の杓子。白木で非常に薄い。加工痕もかすかに認められるが、含水率高く詳細不明。

31は12号溝出土の折敷の縁。樹種はヒノキ科。樹皮で綴じられ木釘も良く残る。

32も12号溝出土で、折敷の底板である。樹種はヒノキ。他に同一個体の可能性がある小破片あり。

○生業に関するもの

「加工」で編具の錘と考えられるものが出土している。

33は8号井戸出土の編具の錘で、全体に面取りを施し、中央に刻線を1周巡らしている。

○信仰に関するもの

34は5号井戸出土の小杯で、小型であり丁寧に作られていることなどから仏具と考えられる。内面と脚部内外面に黒色漆塗りを施している。

○その他 (35~49)

その他、加工が明らかになされているが、用途等が不明なものに触れる。

35は1号溝出土の付け札状木製品である。樹種はヒノキ。厚さは薄く、片側端部に抉りと孔らしき痕跡あり。墨書の痕跡は認められなかった。

36は4号溝出土の柄（丸棒）である。柄の部分に面取りを施している。大きな欠損箇所があり詳細は不明。

37は14号井戸出土の部材（ホゾ付き丸材）である。全体に面取りを施しホゾ部分に貫通している穿孔あり。

38は1号堀12号溝出土の部材である。厚めの板状のものに穿孔が11箇所あるが、貫通している孔は4箇所のみである。未製品の可能性もあり。

39も12号溝出土の部材である。薄い板状のものに3箇所穿孔がある。遺物取り上げ当初は表面に暗茶褐色の付着物があったようであるが肉眼観察のみで不明。含水率が高く、その後崩壊した。

40は1号溝出土の部材である。角柱状でホゾ穴が2箇所空けられているが1箇所は大きく欠損。

41は12号溝出土の部材（ホゾ穴ホゾ付き）で、樹種はイヌエンジュである。一面の半分に溝を持ち、中央にホゾ穴、両端にホゾを持つ。用途は不明。

42も12号溝出土の部材（ホゾ穴ホゾ付き）で樹種もイヌエンジュである。41と良く類似し、一面の半分に溝を持ち、中央にホゾ穴、両端にホゾを持つ。やはり用途は不明。41と42は取り上げ地点も近い。

43-1・43-2は4号井戸出土の板材である。薄い板材で破片化が進み、形になるもののみを取り上げて計測。出土直後写真ではゆるやかにカーブを描いているため曲物の残欠の可能性もある。

44は1号溝出土の円頭の丸棒材である。保存処理前にすでに含水率が高く状態が悪かったため詳細は不明。

45は1号溝出土の加工材で、1面に2条の溝を施し、反対面は丁寧に平らな面を作り出している。用途等は不明。

46は12号溝出土の加工材で、両端に穿孔有り。1面は丁寧に整形しているが、他面には節を残すなどあまり整形されていない。未製品か。

47は12号溝出土のホゾ穴を持つ加工材である。丸い挟りの部分をホゾ穴の欠損したものと考えられる。1面のみ面を整え、他面には樹皮が残ることから未製品の可能性も考えられる。

48は18号井戸出土の丸い板状のものである。双六などの駒の可能性も考えられる。

49も18号井戸出土の円盤状製品である。中央を穿孔している。用途等は不明。

以上が今回図化できた木製品であるが、これらの他にも遺物の遺存状態が悪く図化できなかったものも多数存在している。それらの中で計測可能なものは一覧表の後半に掲載した。その詳細は以下の通りである。

「生活に関するもの」では、桶板が4点で側板が3点で内1点は小破片で榫目取りのため側板でない

可能性がある。他1点は木釘の残る底板片である。

曲物片は3点でいずれも薄い。

漆碗片は8点で、いずれも含水率が非常に高く破片がほとんどである。漆剥落のため詳細が不明のものも多いが、内外面ともに黒色漆塗りのものが1点、内外面ともに赤色漆塗りのものが2点、内面赤色外面黒色漆塗りのものが3点確認されている。特に内面赤色外面黒色漆塗りの破片については外面に意匠は不明であるが赤色で施文されている。

他にすりこぎ状のもの、箸と思われるもの、栓と思われるものがある。

「その他」には部材、角材、割材や一部に手を加えた加工材などの丸棒材、板材、丸木、竹などが出土している。特に1号溝や12号溝からの出土の丸棒、板材類の出土が多くを占める。また、竹の中には片側を斜めに切断したものが立てられて見つかったものもあり逆茂木の可能性も考える必要がある。

さらに木製品ではないがヒョウタン・樺と思われるものも出土しており、その他、骨と馬の歯も出土している。

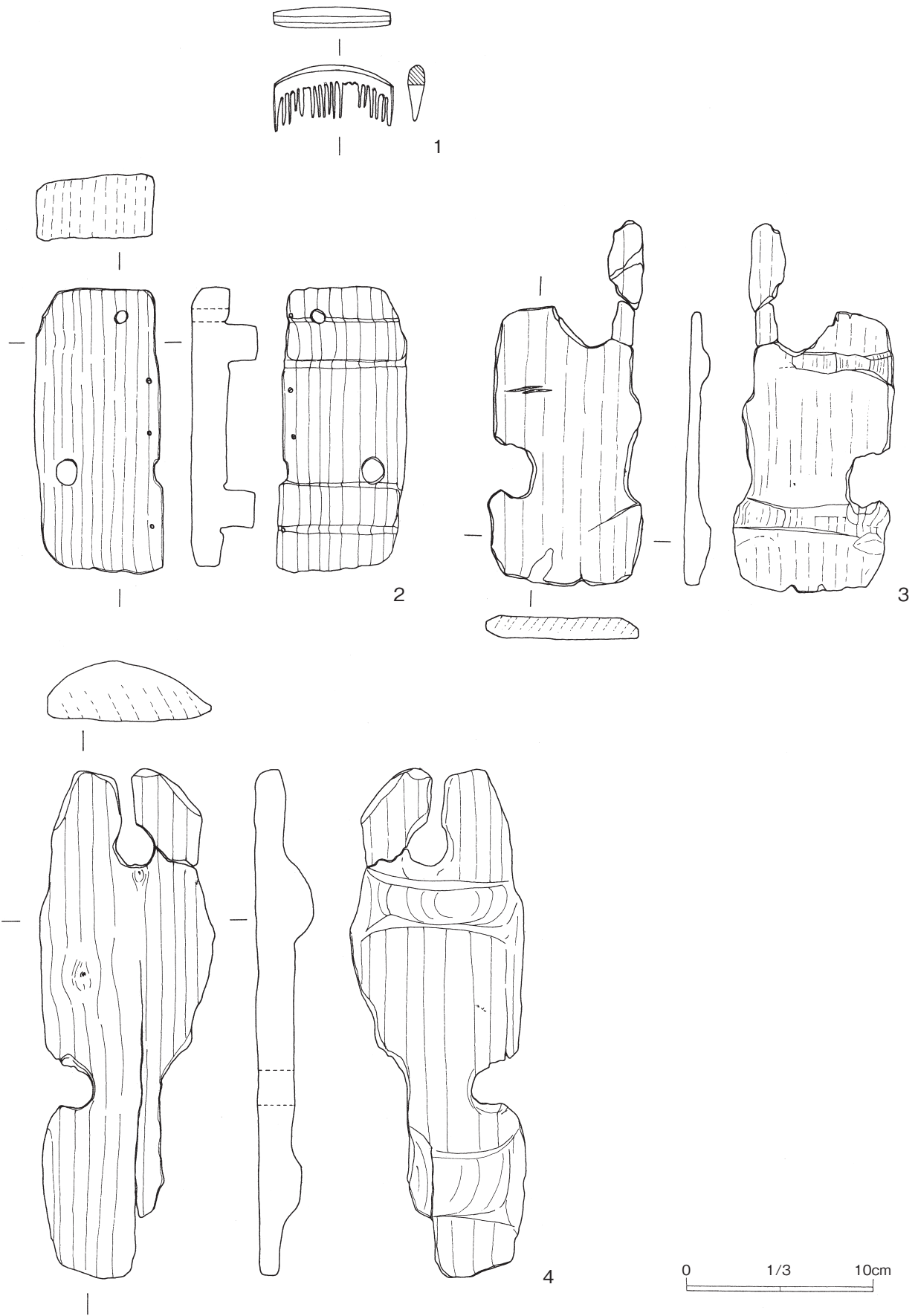

第59図 木製品 1

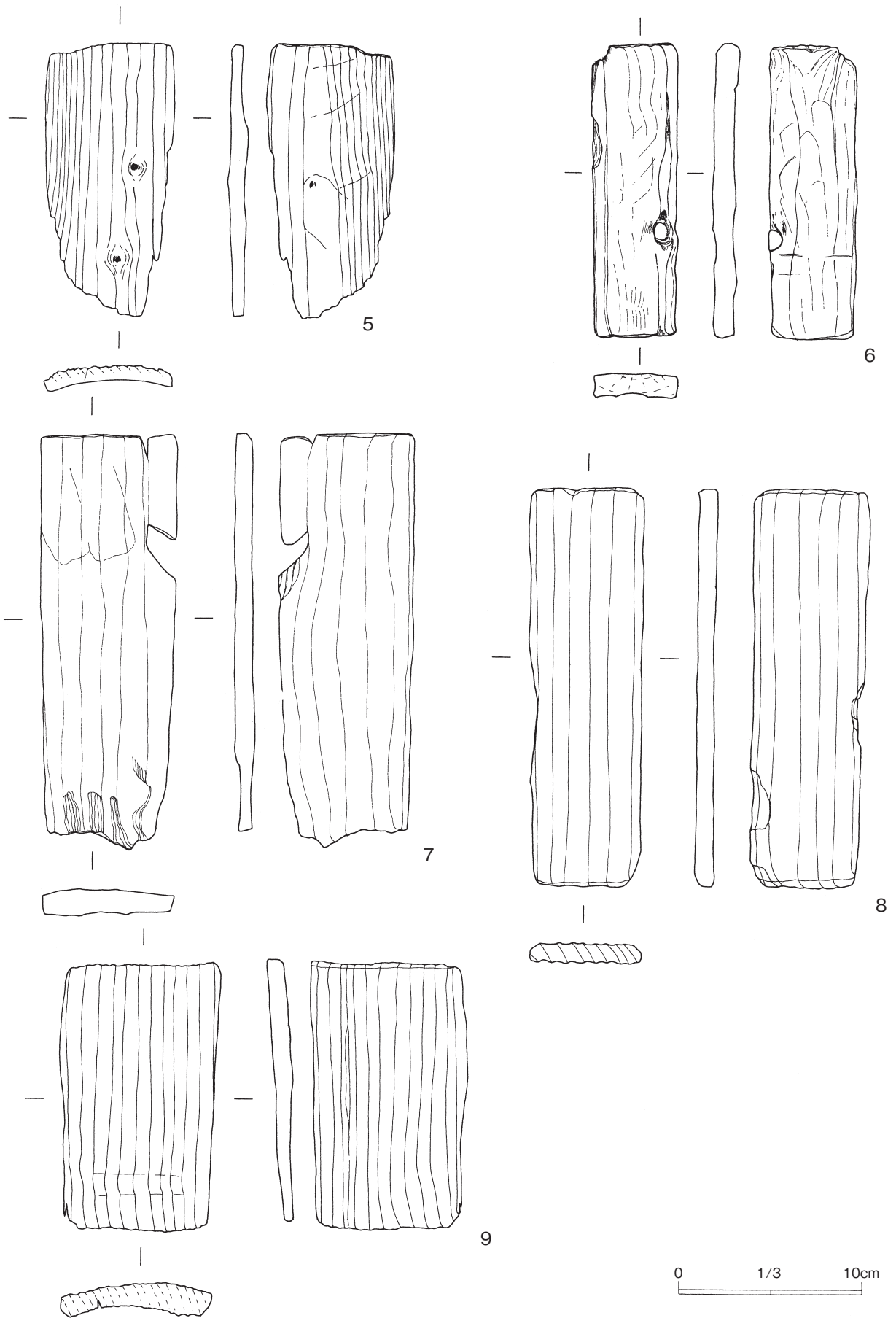

第60図 木製品 2

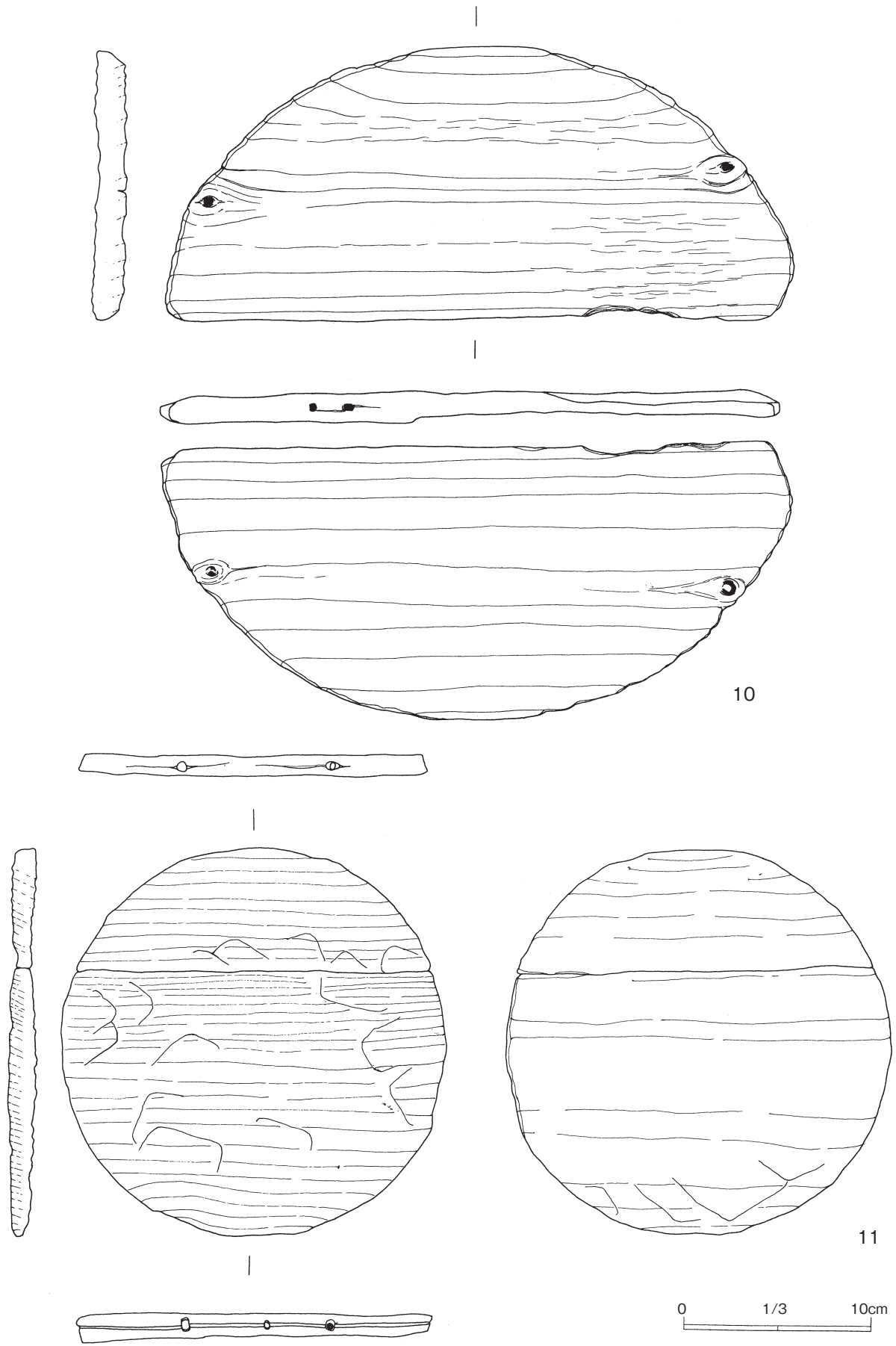

第61図 木製品3

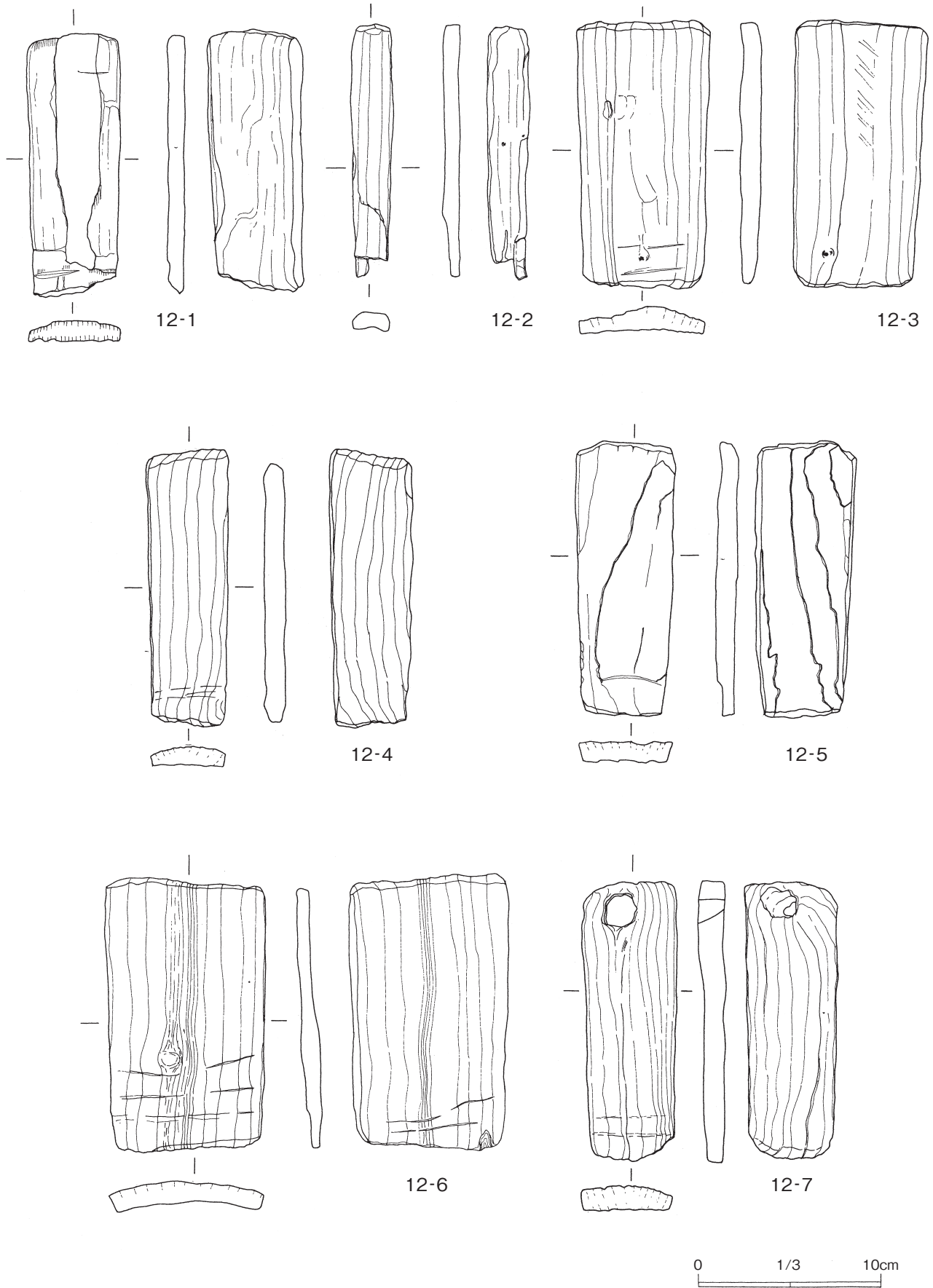

第62図 木製品4

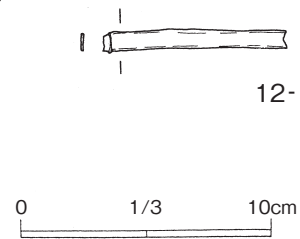
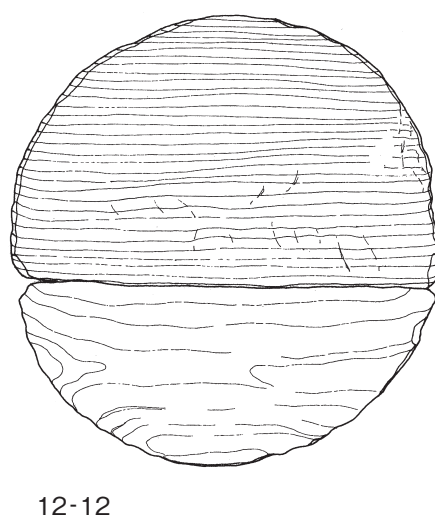
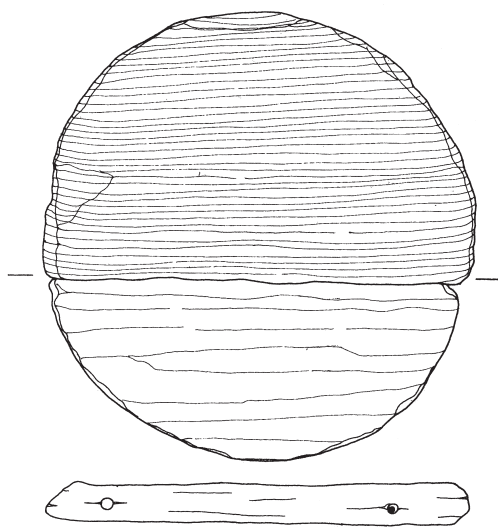
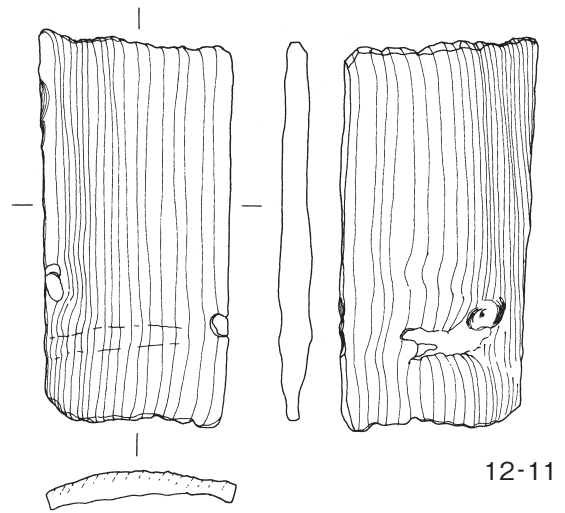
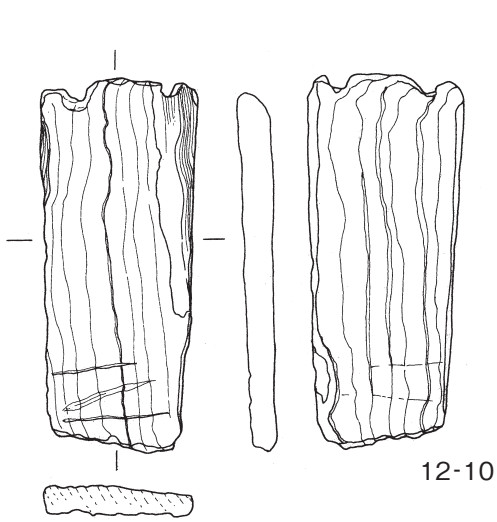
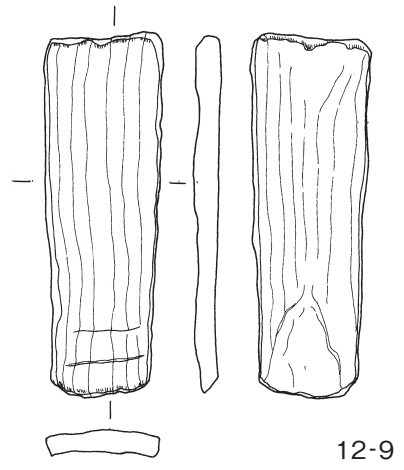
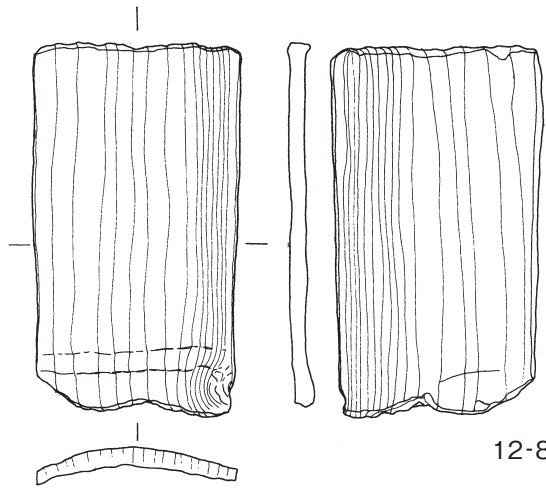

第63図 木製品5

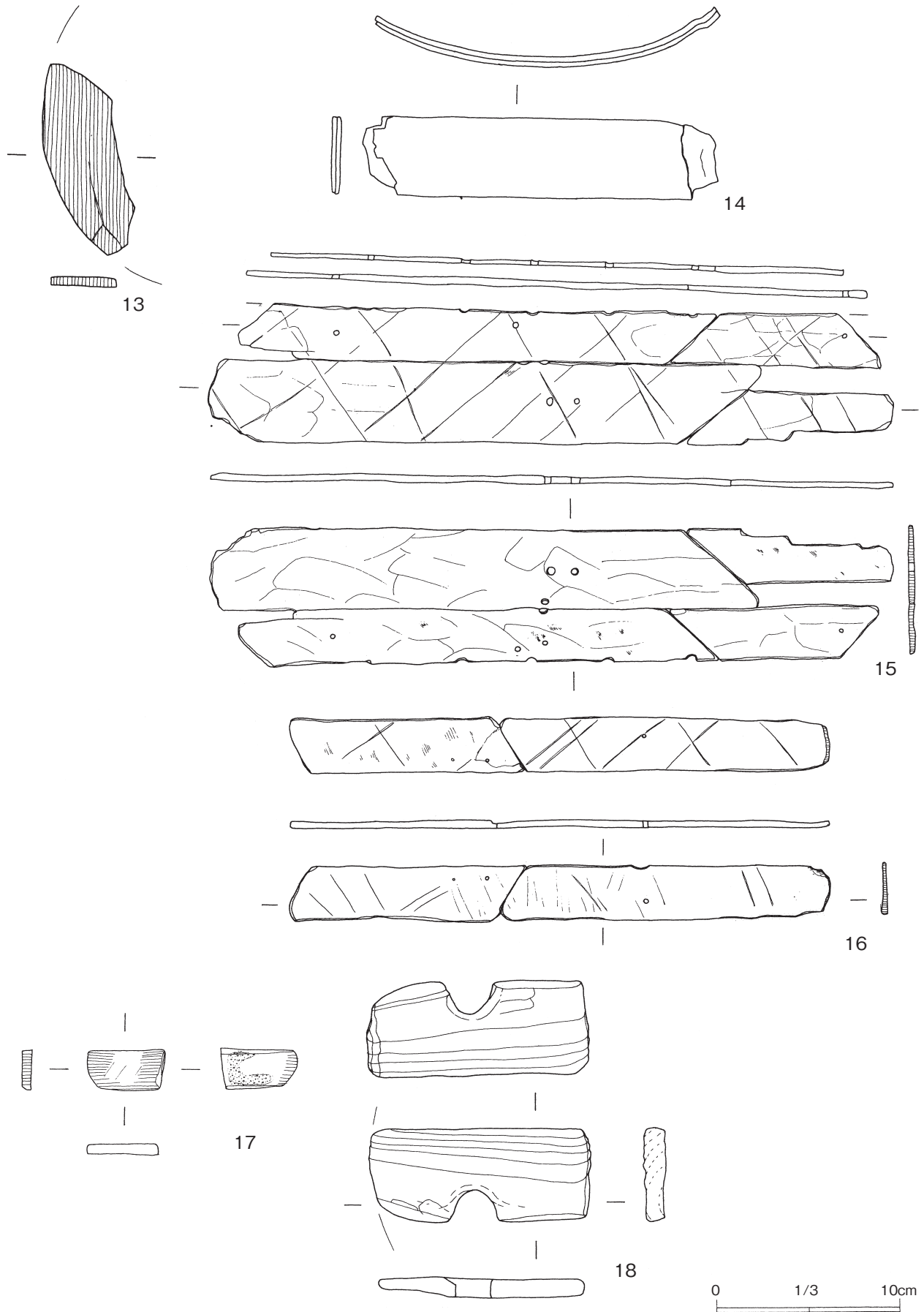

第64図 木製品6

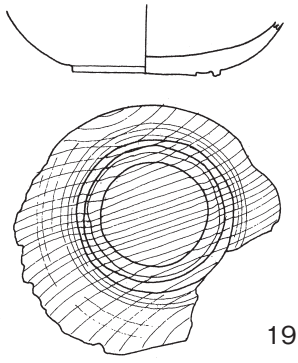

19

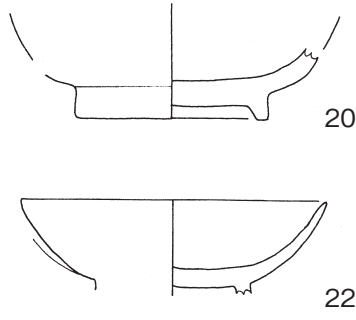

20

22

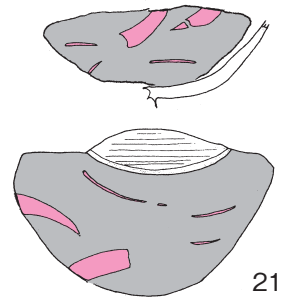

21

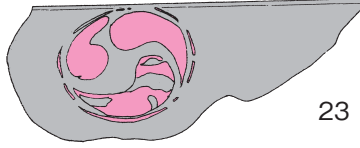
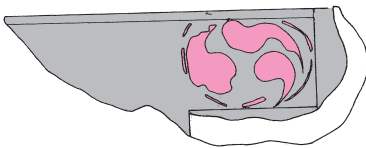
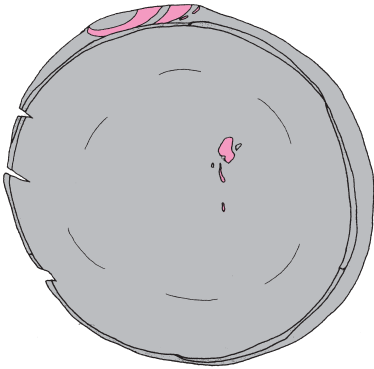

23

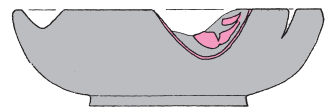
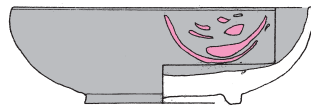
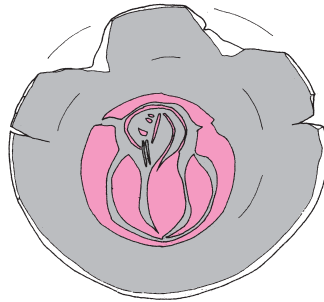
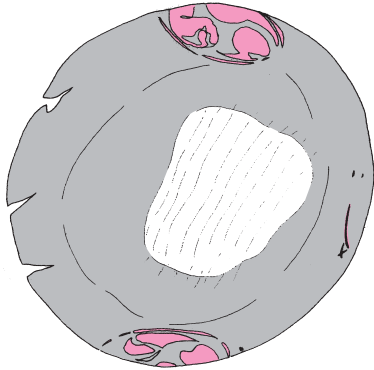

24

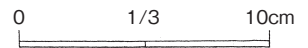
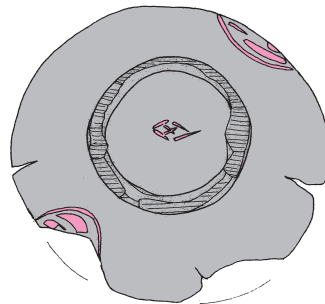

第65図 木製品7

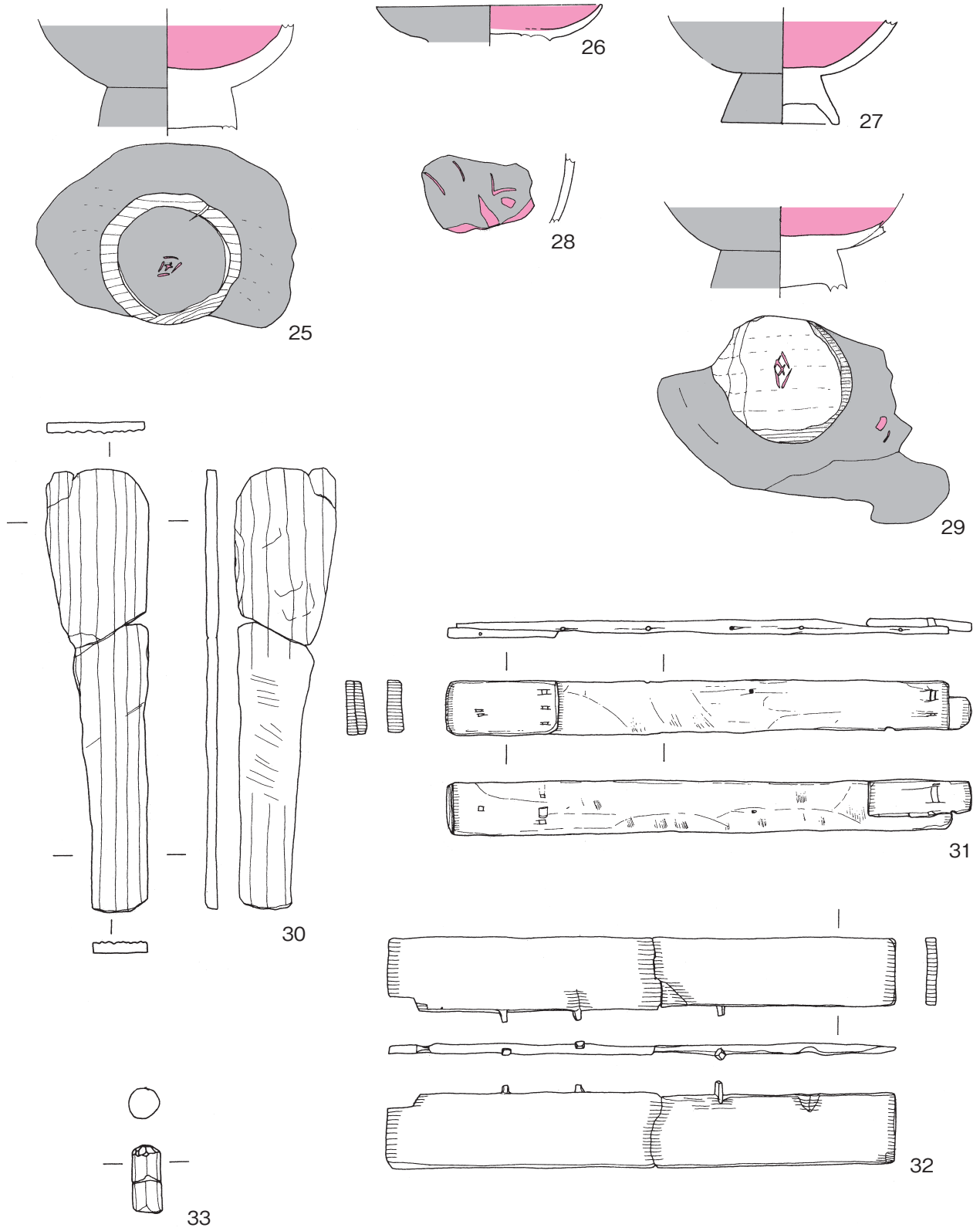

0 1/3 10cm

第66図 木製品 8

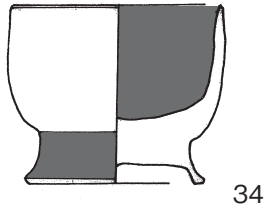

34

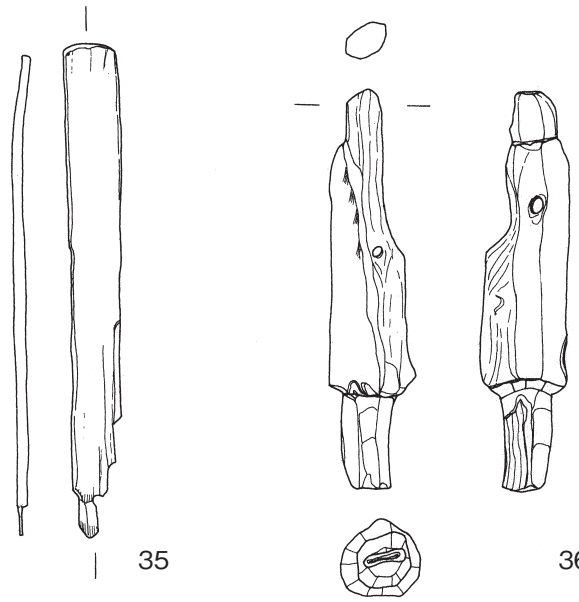
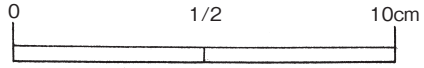

35

36

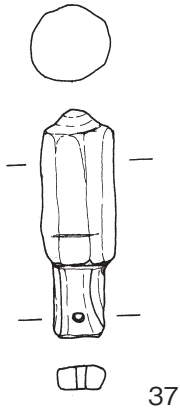

37

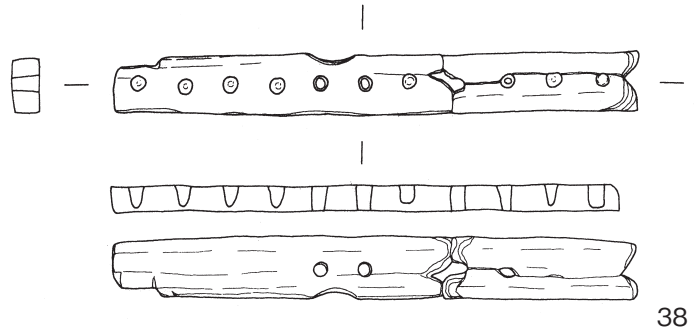

38

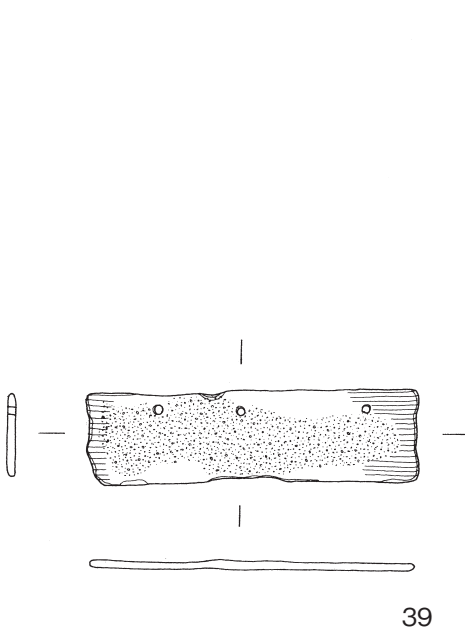

39

アミは付着物

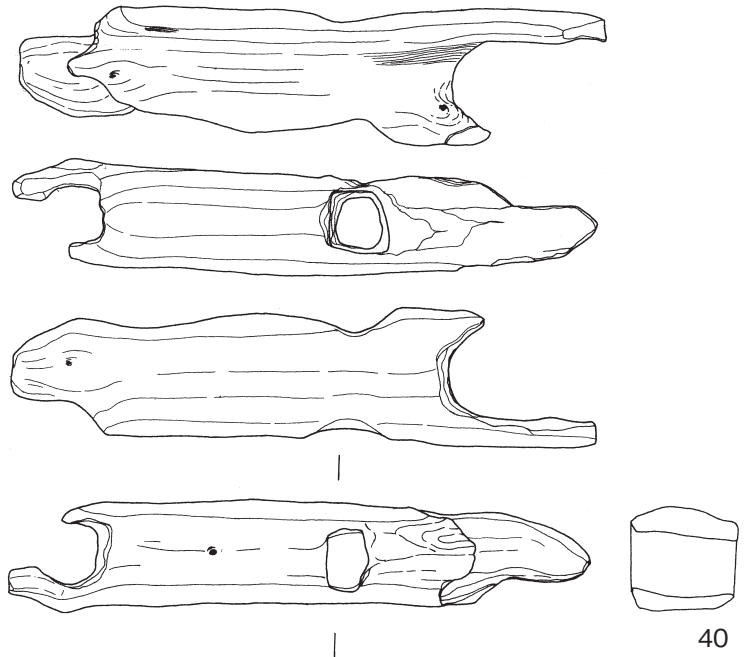

40

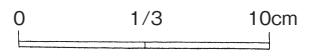

第67図 木製品9

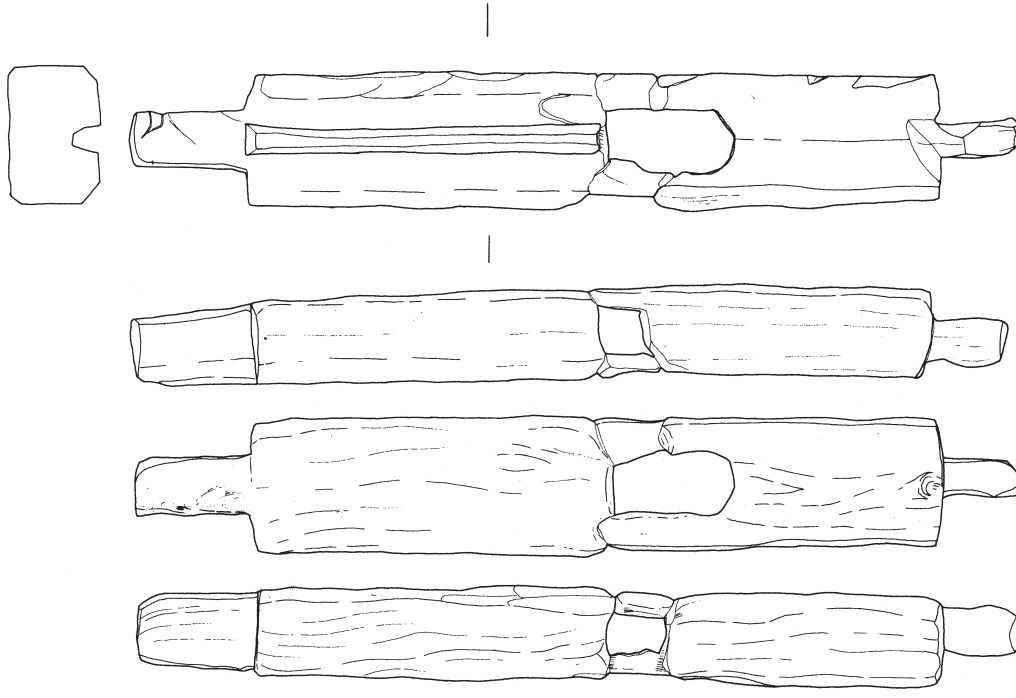

41

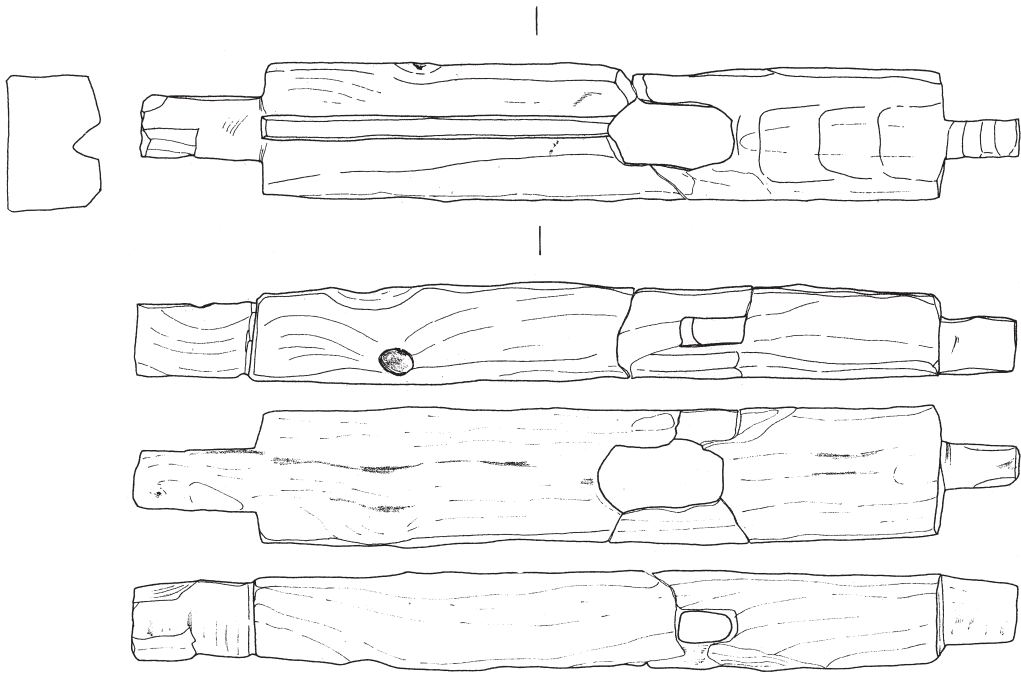

42

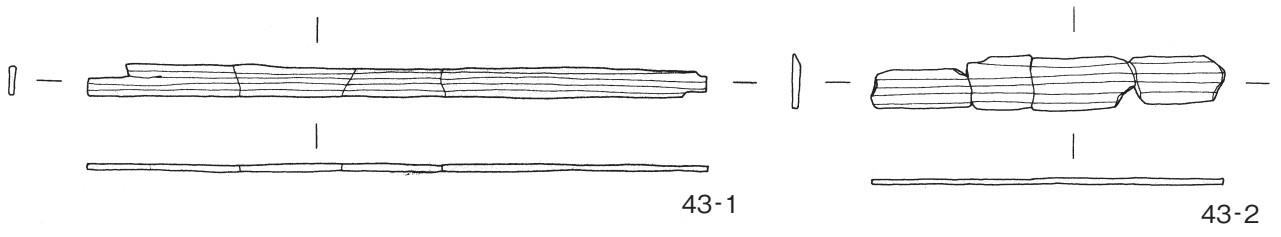

43-1

43-2

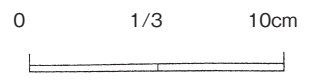

第68図 木製品10

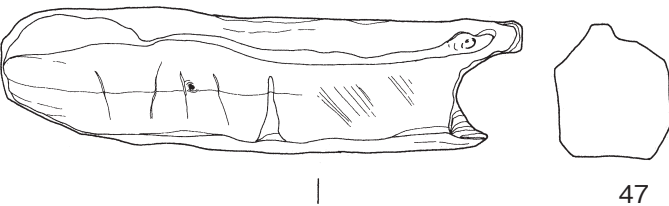
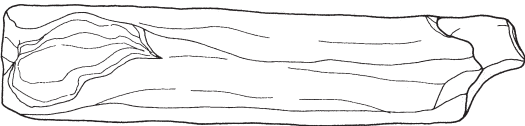
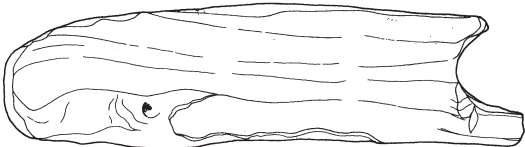
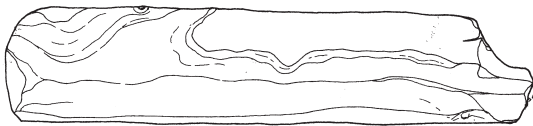
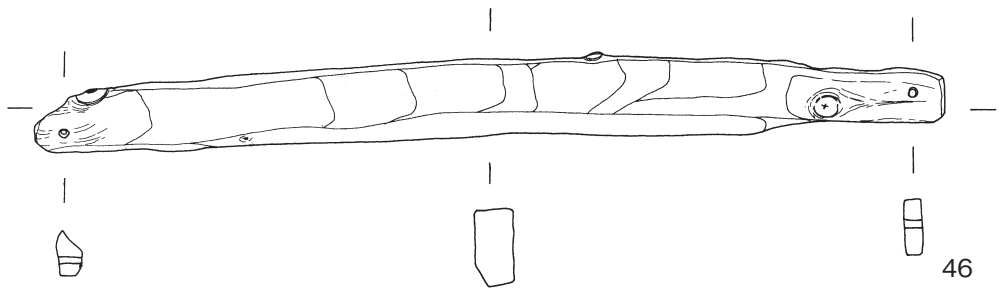
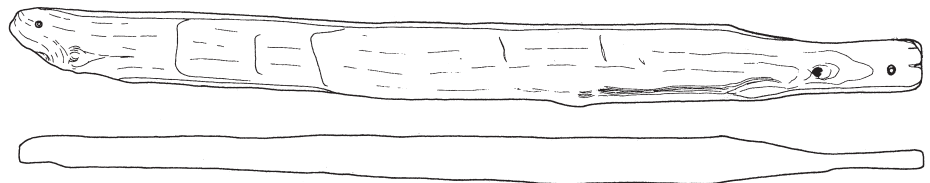
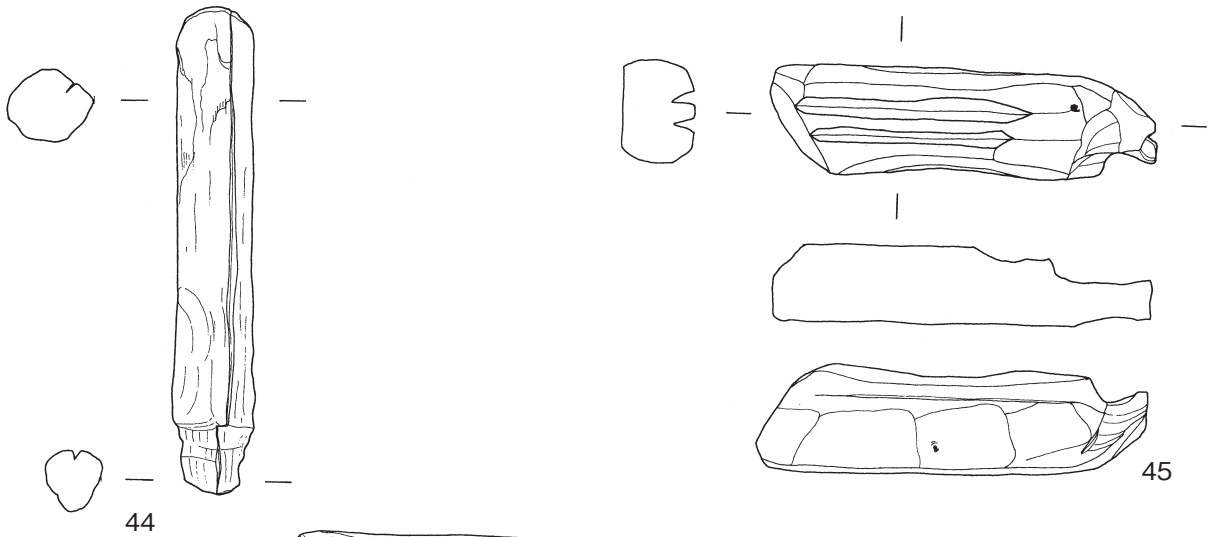

0 1/3 10cm

47

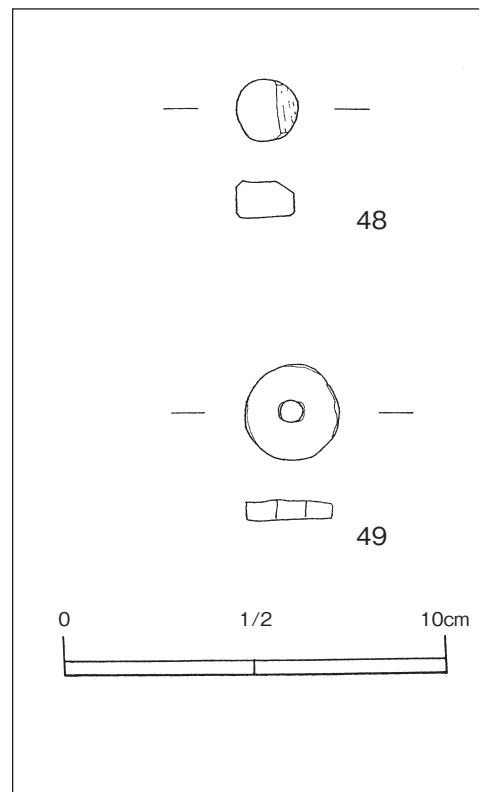

48

49

0 1/2 10cm

第69図 木製品11

() は残存値

法量の単位は cm

図 No.	遺物名	出土地点	法量	特徴	備考	遺物 ID
01	櫛	5井	幅6.2/長さ4.0/棟部 厚さ0.8	解櫛	欠損部分多し	661-0705- 0010-0090
02	下駄	1溝 B-1G No647	長さ15.2/幅6.5/厚さ 3.5	連歯下駄。柁目取り	半分に分れている	661-0705- 0010-0019
03	下駄	1溝 C-2G No520	長さ(19.5)/厚さ (8.3)/厚さ(1.4)	連歯下駄。歯が摩耗	欠損部分多し	661-0705- 0010-0013
04	下駄	4溝	長さ(27.0)/幅 \approx 9.2/ 厚さ(3.0)	連歯下駄。歯が摩耗	欠損部分多し	661-0705- 0010-0043
05	桶-側板	1溝 C-2G No189	長さ(14.8)/幅6.9/厚 さ0.8	板目取り	片側端部腐食。表面が荒れてお り一度乾燥カ	661-0705- 0010-0006
06	桶-側板	1溝 B-1G No643	長さ16.0/幅4.5/厚さ 1.2	樹種はスギ。板目取り		661-0705- 0010-0017
07	桶-側板カ	12溝 E-5G 1T No38	長さ(21.8)/幅7.0/厚 さ1.5	板目取り	片側端部腐食	661-0705- 0010-0003
08	桶-側板	12溝 D-5G No384	長さ21.5/幅6.0/厚さ 1.0	板目取り	含水率高く詳細不明	661-0705- 0010-0068
09	桶-側板	12溝 D-5G No99	長さ14.4/幅8.4/厚さ 1.5	板目取り		661-0705- 0010-0118
10	桶-底板	4溝 B-0G No128	径 \approx 35.7/厚さ1.7	板目取り。木釘残る。節 を残した粗い仕上げ	1/2残存。劣化が進行し詳細不 明	661-0705- 0010-0038
11	桶-底板	9井 B-3G No76	径20.3/厚さ1.2	板目取り。木釘残る	2片に分かれる	661-0705- 0010-0095
12-1	桶-側板	19井	長さ14.4/幅5.1/厚さ 1.1	樹種はスギ。板目取り	同時取上側板11枚の中の1枚	661-0705- 0010-0105
12-2	桶-側板	19井	長さ13.8/幅2.2/厚さ 0.8	板目取り	同時取上側板11枚の中の1枚	661-0705- 0010-0105
12-3	桶-底板	19井	長さ14.4/幅6.8/厚さ 1.2	板目取り	同時取上側板11枚の中の1枚	661-0705- 0010-0105
12-4	桶-側板	19井	長さ15.0/幅4.0/厚さ 1.0	板目取り	同時取上側板11枚の中の1枚	661-0705- 0010-0105
12-5	桶-側板	19井	長さ15.0/幅5.3/厚さ 1.1	板目取り	同時取上側板11枚の中の1枚	661-0705- 0010-0105
12-6	桶-側板	19井	長さ14.9/幅8.8/厚さ 1.2	板目取り	同時取上側板11枚の中の1枚	661-0705- 0010-0105
12-7	桶-側板	19井	長さ15.1/幅4.8/厚さ 1.3	板目取り	同時取上側板11枚の中の1枚	661-0705- 0010-0105
12-8	桶-側板	19井	長さ14.8/幅7.8/厚さ 0.7	板目取り	同時取上側板11枚の中の1枚	661-0705- 0010-0105
12-9	桶-側板	19井	長さ14.5/幅4.4/厚さ 0.8	板目取り	同時取上側板11枚の中の1枚	661-0705- 0010-0105
12-10	桶-側板	19井	長さ15.0/幅5.8/厚さ 1.2	板目取り	同時取上側板11枚の中の1枚	661-0705- 0010-0105
12-11	桶-側板	19井	長さ15.5/幅7.6/厚さ 0.9	板目取り	同時取上側板11枚の中の1枚	661-0705- 0010-0105
12-12	桶-底板	19井	径 \approx 17.0/厚さ1.5	樹種はヒノキ。木釘残 る		661-0705- 0010-0105
12-13	桶-タガ	19井	長さ(7.1)/幅0.8/厚 さ0.1	破片化が進み詳細不 明	状態の良いもの1点のみ計測	661-0705- 0010-0105
13	曲物-底板	1溝 C-3G C下	径 \approx 9.2/厚さ0.5	非常に薄い。柁目取り	含水率が非常に高く崩壊寸前	661-0705- 0010-0027
14	曲物-側板	4溝 Z-1G No188	長さ \approx 19.0/高さ 4.0/厚さ0.2	2枚重なっている。と じ目部分は欠損	含水率高く劣化進行中	661-0705- 0010-0040
15	曲物-側板 カ	12溝 No303	長さ(36.6)/幅(7.0)/ 厚さ0.3	非常に薄い。規則的に線刻あ り。小さな孔が数箇所ある		661-0705- 0010-0053
16	曲物-側板 カ	12溝 E-5G No334・344	長さ \approx 28.7/幅3.0/厚 さ0.4	非常に薄い。規則的に線刻あ り。小さな孔が数箇所ある		661-0705- 0010-0066
17	柄杓-底板 カ	3井 A-1G No362	径 \approx 5.2/厚さ0.5	柁目取り。非常に薄い。片面に黒褐 色の付着物があるが詳細は不明	極小破片のため詳細は不明	661-0705- 0010-0084
18	樽-蓋板カ	11井	径 \approx 22.6/厚さ1.0	丸い挟りあり		661-0705- 0010-0097
19	白木椀	12溝 D-5G No406	口径不明/器高(2.5)/ 底径 \approx 5.8	樹種はケヤキ。横木取 り		661-0705- 0010-0072
20	漆椀片	1溝 C-3G C下 No250	口径不明/器高(4.2)/ 底径 \approx 7.6	内外面ともに漆剥落	含水率高く劣化進行中	661-0705- 0010-0009

第26表 木製品一覧表 1

() は残存値

法量の単位は cm

図 No	遺物名	出土地点	法量	特徴	備考	遺物 ID
21	漆椀	1溝 B-1G No733	口径不明/器高(3.5)/ 底径不明	内面赤色外面黒色漆塗。外 面に施文有り。横木取り	全体の形は不明	661-0705- 0010-0025
22	漆椀	4溝 A-0G No70	口径≒12.0/器高 (3.6)/底径不明	全体に漆剥落。施文の 有無は不明。横木取り	口縁部はわずかに残る。高台は 欠損	661-0705- 0010-0036
23	漆椀	4溝 A-1G No179	口径≒14.3/器高 (5.3)/底径不明	内外面黒色漆塗。胴部 外面に赤色で施文	高台部欠損。全体に大きく歪む	661-0705- 0010-0039
24	漆椀	4溝 A-1G No281	口径≒12.0/器高3.8/ 底径6.0	内外面黒色漆塗。見込み、胴 部外面、高台裏に赤色で施文	欠損部分もあるが口縁部も残 存。全体に若干歪む	661-0705- 0010-0041
25	漆椀	12溝 E-5G No317	口径不明/器高(5.5)/ 底径≒7.0	内面赤色外面黒色漆塗。胴部の文様の有 無は不明。高台裏に赤色で施文。横木取り	含水率高く劣化進行中	661-0705- 0010-0063
26	漆皿	15溝 D-5G No286	口径≒11.5/器高 (1.8)/底径不明	内面赤色外面黒色漆塗。施文 の有無は不明。非常に薄い	高台裏付近は木胎がほとんど 残らず	661-0705- 0010-0078
27	漆椀	12井 C-2G No575	口径不明/器高(5.5)/ 底径6.0	内面赤色外面黒色漆塗。 胴部の施文の有無は不明	含水率高く崩壊寸前	661-0705- 0010-0098
28	漆椀片	14井	口径、器高ともに不明 /厚さ0.5	内面赤色外面黒色漆塗。 胴部外面に赤色で施文	小破片で含水率も高く詳細不 明	661-0705- 0010-0101
29	漆椀	14井 B-1G No759	口径不明/器高(3.5)/ 底径≒6.5	内面赤色外面黒色漆塗。胴 部、高台裏に赤色で施文	含水率が高く大きく変形して いる	661-0705- 0010-0100
30	杓子	4溝 6T	長さ(22.3)/幅5.0/厚 さ0.6	非常に薄い。加工痕等 は不明		661-0705- 0010-0044
31	折敷-縁	12溝 E-5G No303	長さ26.5/高さ 2.5/ 厚さ1.2	樹種はヒノキ科。樹皮で綴 じられている。木釘が残る		661-0705- 0010-0121
32	折敷-底板	12溝 E-5G No306	長さ26.1/幅(4.4)/厚 さ0.6	樹種はヒノキ。木釘残 る	同一個体と考えられる小破片 あり	661-0705- 0010-0055
33	編具-錘カ	8井	長さ3.6/径0.8	全体に面取り。中央に 刻線1周巡る		661-0705- 0010-0093
34	漆塗り小 杯	5井	口径5.6/器高 4.7/ 底径4.8	内面と脚部内外面黒 色漆塗。木口取り	脚部の一部欠損	661-0705- 0010-0088
35	付札状製 品	1溝	長さ(19.5)/幅2.1/厚 さ0.4	樹種はヒノキ。片側端部付 近に挟りと孔らしき痕跡あり		661-0705- 0010-0026
36	柄(丸棒)	4溝	長さ(15.6)/最大径 3.2	柄の部分に加工あり	大きく欠損	661-0705- 0010-0042
37	部材(ホゾ 付き丸材)	14井 No733	長さ9.0/径3.0	ホゾの部分に穿孔。全 面に加工		661-0705- 0010-0099
38	部材	1堀12溝 E-5G No35	長さ(20.5)/幅2.3/厚 さ1.0	穿孔あり		661-0705- 0010-0122
39	部材	12溝 E-5G No340	長さ(13.0)/幅(3.3)/ 厚さ0.3	穿孔あり。暗茶褐色の付 着物があるが詳細不明	含水率高く崩壊寸前	661-0705- 0010-0123
40	部材(ホゾ 穴)	1溝 C下 C-3G No273	長さ(23.0)/幅6.0/厚 さ4.0	2箇所のホゾ穴あり	含水率高く詳細不明	661-0705- 0010-0011
41	部材(ホゾ穴 ホゾ付き)	12溝 D-5G No410	長さ34.8/幅5.5/厚さ 3.5	樹種はイヌエンジュ。 一部に溝を持つ		661-0705- 0010-0062
42	部材(ホゾ穴 ホゾ付き)	12溝 D-5G No405	長さ34.5/幅5.0/厚さ 3.8	樹種はイヌエンジュ。 一部に溝を持つ		661-0705- 0010-0071
43-1	板材	4井	長さ(24.4)/幅(1.2)/ 厚さ0.3	緩く湾曲した痕跡あり	曲物の残欠カ	661-0705- 0010-0086
43-2	板材	4井	長さ(14.0)/幅(2.1)/ 厚さ0.3	緩く湾曲した痕跡あり	曲物の残欠カ	661-0705- 0010-0086
44	材/丸棒材	1溝 B-1G No642	長さ≒19.3/径≒3.3	円頭	含水率高く詳細不明。大きなひ びが入る	661-0705- 0010-0016
45	材/加工材	1溝 B-0G No107	長さ(15.2)/幅4.0/厚 さ2.8	1面に2条の溝あり。反 対面は整形		661-0705- 0010-0005
46	材/加工材	12溝 D-5G No317	長さ36.0/幅3.0/厚さ 1.5	両端に穿孔あり。1面 のみ成型		661-0705- 0010-0073
47	材/加工材	12溝 D-5G No314	長さ(20.5)/幅4.5/厚 さ5.3	挟れている部分はホ ゾ穴か。1面のみ整形		661-0705- 0010-0059
48	駒カ	18井	径1.6/厚さ1.0		含水率高く詳細不明	661-0705- 0010-0104
49	円盤状製 品	18井	径2.4/厚さ1.6		含水率高く詳細不明	661-0705- 0010-0104
-	桶-側板	1溝 B-1G No646	長さ(11.8)/幅(7.7)/ 厚さ0.6		含水率高く実測できず	661-0705- 0010-0018
-	桶-側板	1堀 1T 12溝 No34	長さ(5.6)/幅(5.8)/ 厚さ0.8	一部炭化。柵目取り		661-0705- 0010-0051
-	桶-側板	3井 A-1G No360	長さ(13.5)/幅(9.0)/ 厚さ1.2	板目取り	3片に破片化	661-0705- 0010-0082

第27表 木製品一覧表2

() は残存値

法量の単位は cm

図 No.	遺物名	出土地点	法量	特徴	備考	遺物 ID
-	桶-底板	38井	径 \approx 16.0/厚さ1.0	木釘あり	含水率高く外形が明確ではない	661-0705-0010-0108
-	曲物-側板	12溝 D-5G No316	幅6.5/高さ4.7/厚さ0.2	非常に薄い。柾目取り	破片化が進行	661-0705-0010-0061
-	曲物片	7井	幅4.1/高さ1.3/厚さ0.1	柾目取り	小破片	661-0705-0010-0091
-	曲物-側板	42井	幅(24.5)/高さ(4.7)/厚さ0.2	板目取り	破片化が進行	661-0705-0010-0109
-	漆椀	47井	口径不明/器高(2.2)/底径 \approx 6.0	内外面黒色漆塗	含水率高く実測出来ず。漆の剥落も進行	661-0705-0010-0111
-	漆椀片	1溝 B-1G No649	口径等不明/厚さ0.7	内面赤色漆塗、外面にもかすかに赤色残る	含水率高く変形。詳細不明	661-0705-0010-0020
-	漆椀片	11溝 E-5G No368	口径等不明/厚さ1.0	内面赤色漆塗、外面にも赤色の痕跡かすかにあり	含水率高く崩壊寸前	661-0705-0010-0046
-	漆椀片	12溝 D-5G No391	口径等不明/厚さ0.5	内外面積色漆塗。硬質な感じの漆	口縁部付近の破片	661-0705-0010-0069
-	漆椀片	12溝 D-5G No424	計測できず	内面赤色漆塗、外面は剥落し不明	胴部付近の破片か。含水率非常に高く計測できず	661-0705-0010-0076
-	漆椀片	17井	口径等不明/厚さ \approx 0.7	内面赤色外面黒色漆塗。外面に赤色で施文。意匠は不明	口縁部付近の小破片カ	661-0705-0010-0102
-	漆椀片	44井	口径等不明/厚さ0.5	内面赤色外面黒色漆塗。外面に赤色で施文。意匠は不明	小破片のため詳細不明	661-0705-0010-0110
-	漆椀片	51壙	口径等不明/厚さ0.6	内面赤色外面黒色漆塗。外面に赤色の施文の痕跡あり	小破片のため詳細不明	661-0705-0010-0115
-	すりこぎ状製品	4溝	長さ32.0/径4.2	使用痕等は検出出来ず		661-0705-0010-0045
-	箸カ	4井	長さ(5.2)/径(0.6)		破片が複数あり	661-0705-0010-0087
-	栓カ	1溝	長さ \approx 6.1/径2.8	かすかに面取りの痕跡あり		661-0705-0010-0033
-	杭	1溝	長さ(7.6)/幅(3.2)/厚さ(2.8)	四角柱で先端を削る		661-0705-0010-0028
-	部材	21井	長さ(11.0)/幅0.9/厚さ0.8	凸状になっている		661-0705-0010-0106
-	小角材	12溝 D-5G No423	長さ(6.1)/幅1.2/厚さ0.8	中央が凹む。一部炭化		661-0705-0010-0075
-	材/角材	8井	長さ(3.2)/幅2.5/厚さ1.5	切り落としている。片側端部を斜めに削る		661-0705-0010-0094
-	材/角材	51壙	長さ(6.3)/幅2.5/厚さ2.5	片面を斜めに削る		661-0705-0010-0114
-	材/割材	12溝	長さ(19.4)/幅2.5/厚さ4.2	特に目立った加工無し		661-0705-0010-0060
-	材/加工製品	11溝 E-5G No380	長さ3.5/幅2.6/厚さ1.2	小角柱。溝が刻まれている		661-0705-0010-0048
-	材/加工材	1溝	長さ(9.7)/幅(6.8)/厚さ2.3	板状	破片が複数あり	661-0705-0010-0029
-	材/加工材	26溝	長さ(9.0)/幅(5.7)/厚さ2.3	板目取り	含水率高く詳細不明	661-0702-0010-0080
-	材/丸棒材	4溝 Z-1G No193	長さ(16.8)/幅2.2/厚さ1.8	片側に平坦面を持つ	含水率高く詳細不明	661-0705-0010-0007
-	材/丸棒材	1溝 C-2G C下 No257	長さ(7.0)/幅2.1/厚さ1.5	片側に平坦面を持つ	含水率高く詳細不明	661-0705-0010-0010
-	材/丸棒材	1溝 C-2G No558	長さ(32.8)/幅3.5/厚さ2.1	両面を平坦に整形	含水率高く詳細不明	661-0705-0010-0015
-	材/丸棒材	1溝 B-1G No653	長さ23.6/径2.2	先端を斜めに加工		661-0705-0010-0021
-	材/丸棒材	1溝 B-1G No689	長さ(23.0)/径2.0	一部炭化		661-0705-0010-0023
-	材/丸棒材	1溝	長さ16.2/径1.6	片端に環状の抉りあり		661-0705-0010-0032
-	材/丸棒材	14-2溝 No423	長さ10.3/径7.9	特に加工痕無し。両端切断		661-0705-0010-0034
-	材/丸棒材	12溝 D-5G No304	長さ(\approx 11.6)/径 \approx 1.5	特に加工痕無し	含水率高く崩壊	661-0705-0010-0052
-	材/丸棒材	12溝 D-5G No309	長さ(26.9)/径1.6	計測時には穿孔の確認はできなかった	含水率高く崩壊	661-0705-0010-0056

第28表 木製品一覧表3

() は残存値

法量の単位は cm

図 No.	遺物名	出土地点	法量	特徴	備考	遺物 ID
-	材/丸棒材	5井	長さ(25.0)/径2.4	樹皮付き丸材。櫻カ。 両端切断		661-0705-0010-0089
-	材/丸棒材	58井 A-1G No313	長さ(14.7)/径(4.3)	一部炭化	劣化が進行し崩壊	661-0705-0010-0113
-	板材	12溝 2T C-5G No13	長さ(29.5)/幅(2.8)/ 厚さ(1.4)	目立った加工痕無し。 板目取り		661-0705-0010-0050
-	板材	12溝 D-5G No315	長さ(7.1)/幅(2.1)/ 厚さ0.2	非常に薄い。抉りと思 われる箇所あり		661-0705-0010-0057
-	板材	12溝 D-5G No311	長さ(4.8)/幅(6.3)/ 厚さ0.2	非常に薄い。柾目取り		661-0705-0010-0058
-	板材	12溝 D-5G No334	長さ(12.0)/幅(4.7)/ 厚さ0.2	非常に薄い。柾目取り	劣化が進行し崩壊	661-0705-0010-0065
-	板材	12溝 D-5G No383	長さ(13.6)/幅/(4.2) /厚さ1.0	片面のみ整形カ	劣化が進行し崩壊	661-0705-0010-0067
-	板材	12溝 D-5G No395	長さ(20.2)/幅(4.4)/ 厚さ0.2	非常に薄い。柾目取り。 曲物の破片カ	劣化が進行し崩壊	661-0705-0010-0070
-	板材	12溝	長さ(12.2)/幅(2.5)/ 厚さ0.1	非常に薄い	劣化が進行し崩壊	661-0705-0010-0077
-	板材	26溝 D-5G No298	長さ(7.6)/幅(3.9)/ 厚さ0.1	板目取り	含水率高く劣化進行中	661-0705-0010-0079
-	板材	3井 A-1G No361	長さ(16.8)/幅(3.8)/ 厚さ0.6		破片の中で接合できたもの のみ計測。含水率高く劣化進行中	661-0705-0010-0083
-	板材	44井	長さ(13.7)/幅(4.5)/ 厚さ1.5	板目取り	片側端部大きく折損	661-0705-0010-0110
-	板材	6T D-5G No290	長さ(11.2)/幅(3.2)/ 厚さ1.1	1箇所貫通した穿孔あ り	含水率高く劣化進行中	661-0705-0010-0119
-	板材片	4溝 A-0G No66	長さ(7.3)/幅(2.9)/ 厚さ0.4	非常に薄い	含水率高く崩壊寸前	661-0705-0010-0032
-	板材片	3井 A-1G	長さ(8.2)/幅(2.7)/ 厚さ1.4	板目取り	遺存状態の良い1点のみ計測	661-0705-0010-0085
-	板材片	1堀 1T 12溝 E-5G No37	長さ(5.8)/幅(4.7)/ 厚さ(2.6)	片面のみ炭化		661-0705-0010-0002
-	板材片	1溝	長さ(4.7)/幅(2.3)/ 厚さ1.2		含水率高く劣化進行中	661-0705-0010-0031
-	割材	21井	長さ(4.9)/幅(1.4)/ 厚さ0.9	炭化	状態の良いもののみ計測	661-0705-0010-0107
-	材/木片	1溝 C-2G C下 No557	長さ(6.3)/幅(5.2)/ 厚さ(1.2)	加工痕あり	含水率高く劣化進行中	661-0705-0010-0014
-	材/木片	1溝 A-0G No49	長さ(8.6)/幅(7.4)厚 さ(2.3)	加工痕が明確でない		661-0705-0010-0004
-	材/木片	11溝 E-5G No376	長さ(3.5)/幅(3.4)/ 厚さ1.1	かすかに加工痕あり		661-0705-0010-0047
-	木片	1溝 B-1G No695	長さ(6.2)/幅(5.8)/ 厚さ2.8	特に目立つ加工痕無 し		661-0705-0010-0024
-	丸木	1溝	長さ(6.2)/径1.0	特に目立つ加工痕無 し		661-0705-0010-0030
-	竹	1溝 C-2G No197	長さ(11.1)/径2.2	片側を斜めに切断	含水率高く崩壊	661-0705-0010-0008
-	竹	12溝 D-5G No306	長さ(36.0)/径3.2	片側を斜めに切断。逆 茂木カ		661-0705-0010-0054
-	竹	13-4溝 D-5G No431	長さ(22.0)/径≒1.8	片側を斜めに切断	含水率高く崩壊	661-0705-0010-0117
-	竹片	1溝 B-1G No664	長さ(9.5)/径(1.8)	両端切断カ	破片化しているため1点のみ計 測	661-0705-0010-0022
-	竹片	11井 B-3G No73	長さ(19.8)/径≒3.0		破片化しているため2点のみ計 測	661-0705-0010-0096
-	竹片	一括	長さ(17.5)/径≒3.2	全体に歪む	破片化しているため3点のみ計 測	661-0705-0010-0120
-	ひょうたん	2井	長さ(3.2)/幅(2.3)/ 厚さ0.4		含水率高く詳細不明	661-0705-0010-0081
-	樹皮	12溝 D-5G No324	計測せず	樹種は櫻カ	含水率高く計測できず	661-0705-0010-0064
-	骨	76壙 Z-1G No229	長さ(16.5)/径3.0	大腿骨カ		661-0705-0010-0116
-	骨片	4溝 A-0G No98	長さ(8.3)/幅(1.8)/ 厚さ0.25	部位不明	大きい破片のみ計測	661-0705-0010-0037
-	馬の歯	1堀 E-6G No120	計測せず	前歯カ		661-0705-0010-0001

第29表 木製品一覧表 4

(2) 自然科学分析 一木製品の樹種

パリノ・サーヴェイ株式会社

1. 試料

試料はKB10区出土の木製品9点である。試料の詳細は樹種同定結果と共に第30表に表記した。

2. 方法

剃刀の刃を用いて木口（横断面）・柁目（放射断面）・板目（接線断面）の3断面の徒手切断を作成し、ガム・クロラール（抱水クロラール、アラビアゴム粉末、グリセリン、蒸留水の混合液）で封入し、プレパラートを作製する。作製したプレパラートは、生物顕微鏡で観察、同定する。

3. 結果

樹種同定の結果を第30表に示す。KB10区の木製品は針葉樹3種類（スギ・ヒノキ・ヒノキ科）、広葉樹2種類（イヌエンジュ・ケヤキ）に分類された。主な解剖学的特徴を以下に記す。

スギ

(*Cryptomeria japonica* (L. f.) D. Don

スギ科スギ属

軸方向組織は仮道管と樹枝細胞で構成され、仮道管の早材部から晩材部への移行はやや急で、晩材部の幅はやや広い。樹脂細胞が晩材部に認められる。放射組織柔細胞のみで構成され、柔細胞の壁は滑ら

か。分野壁孔はスギ型で、1分野に1～2個。放射組織は単列、1～15細胞高。

イヌエンジュ (*Maackia amurensis* Rupr. et

Maxim. subsp. buergeri (maxim) Kitamura)

マメ科 イヌエンジュ属

環孔材で、孔圏部は1～4列、孔圏外でやや環径を減じた後、多数の道管が集まって接線方向、斜方向に複合し。木口面で帯状をつくる。道管は単穿孔を有している。小道管は階層状に配列し、内壁にはらせん肥厚が認められる。放射組織は異性Ⅲ型～同性、1～8細胞幅。1～80細胞高。

ヒノキ科 (Cupressaceae)

縦軸方向は仮道管と樹脂細胞で構成される。仮道管の早材部から晩材部への移行は緩やか～やや急で、晩材部の幅は狭い。樹脂細胞は晩材部付近に認められる。放射組織は柔細胞のみで構成される。分野壁孔は保存が悪く観察できない。放射組織は単列、1～15細胞高。ヒノキ科にはヒノキ属、アスナロ属、クロベ属、ビャクシン属があり、有用材が多く含まれる。いずれもよく似た組織を有しており、放射組織内壁の樹脂の有無、分野壁孔の形態により分類するが、試料では分野壁孔が観察できなかったため、種類の同定には至らなかった。

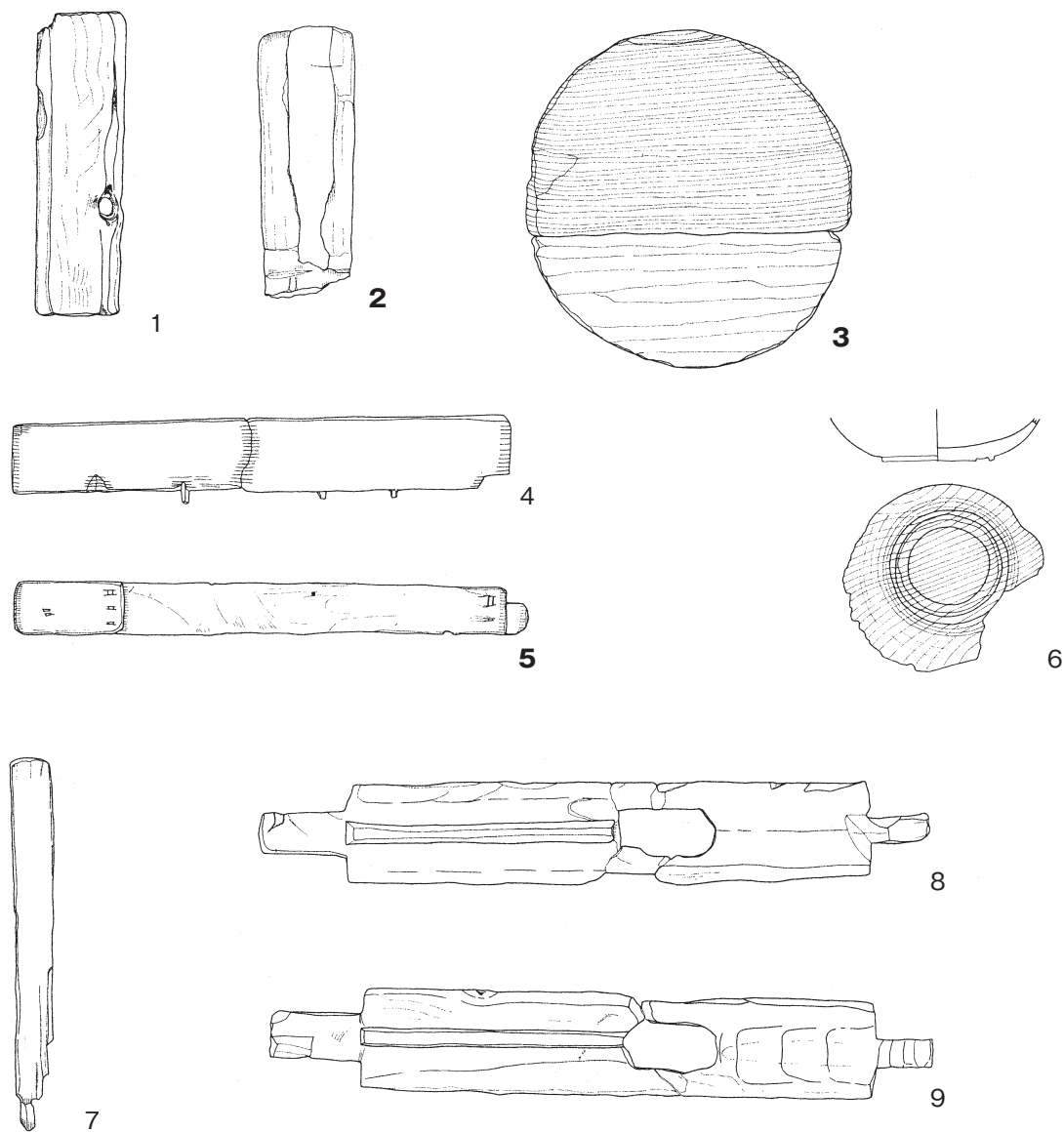

※ 2・3・5は顕微鏡写真あり

0 1/4 10cm

第70図 木製品12

試料No	遺物名	樹種	遺物ID
1	桶-側板	スギ	661-0705-0010-0017
2	桶-側板	スギ	661-0705-0010-0105
3	底板	ヒノキ	661-0705-0010-0105
4	折敷-底板	ヒノキ	661-0705-0010-0055
5	折敷-縁	ヒノキ科	661-0705-0010-0121
6	白木椀	ケヤキ	661-0705-0010-0072
7	付札状板材	ヒノキ	661-0705-0010-0026
8	部材 (ホゾ穴・ホゾ付)	イヌエンジュ	661-0705-0010-0062
9	部材 (ホゾ穴・ホゾ付)	イヌエンジュ	661-0705-0010-0071

第30表 木製品樹種同定結果

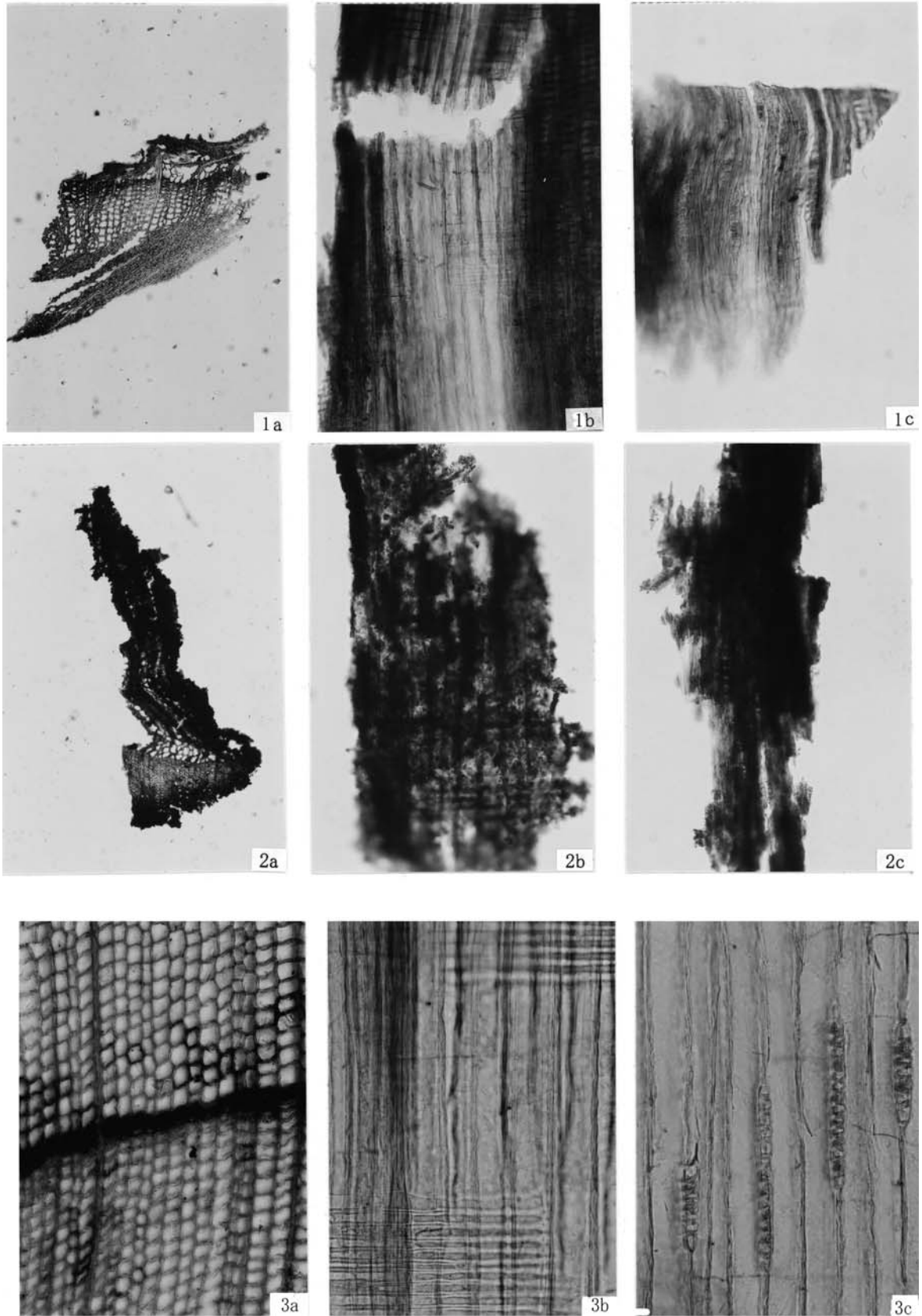

1: ヒノキ (試料 2)
2: スギ (試料 3)
3: ヒノキ科 (試料 5)
a: 木口, b: 柃目, c: 板目

200 μ m: a
200 μ m: b, c

木製品の顕微鏡による観察

第3節 金属製品

金属製品は鉄製品と銅製品がある。それぞれ用途別に記述するが、銭貨は別に扱う。

(1) 鉄製品

○生活に関するもの

「衣・化粧」の毛抜き(1・2)は先端つまみ部分が屈曲する。1は幅9mmと小型、2は幅15mmと大型である

「灯り」の火打金(3~6)は山形に分類され、いずれも頂部がつまみ状に丸く作られるものである。端部は3は刃部が長く、4は短く、5・6は両端部は丸い。5はつまみに穿孔を有し一際小型である。

「住」の釘(7~12)は錆により不明瞭なものもあるが断面及び頭部は方形と思われる。10は頭部が大きく作り出され基部も幅1cm程の大きなものである。

棒状製品(13)は断面方形で釘の可能性もある。フック状製品(14)は棒状のものをS字状に曲げて環状にしており先端は細い。

○生業に関するもの

加工の紡錘車(15)は軸に径3.7cmの円盤を取り付けたものである。円盤は断面笠状で上下対称ではない。鋏(16)は、握り鋏で、基部を欠損している。刃部は4.5cmを計る。

○いくさに関するもの

「刀類」の小柄(17~25)は、いずれも刀身部で、完形は19・20で、21は刃部のみ、25は茎部分、ほかは茎部分および先端を欠損する刃部である。19は遺存良好で長さ21cmであるが茎端部を欠損している。20はやや小さく長さ16cmである。

やや大型の刀子(26)が茎から刃部にかけてのもので、腰刀程の大きさと思われる。

「甲冑」の小札(27~29)は、いずれも幅2.0~2.2cmと小型で、27は緘穴が6箇所、29は札頭が伊予札に見られる碁石頭である。28は錆が顕著で不明瞭であるが小札と思われる。

「弓矢」の鉄鏃(30)は射通するための征矢で、鏃

身は柳葉形で断面は扁平で、長さ5cmで先端を欠く。茎は篋被の直下で屈曲し下端は欠損する。騎西城出土鏃の中でも遺存状態が良好なものである。

彈丸(31)は径0.9cm、3.6gとやや小型である。

○ほか

円板状製品(32)は中央に穿孔を有し厚さ4mmと肉厚である。弾み車か。へら状製品(33)は丁寧な作りで左側縁に刻みを有する。下部は右側縁が厚く、竹とんぼの羽のようである。

柄杓状製品(34)は浅い柄杓あるいは火熨斗のようで口縁部は平坦で、肉厚は4mmと厚い。右端に茎状のものが付く。全面に鉄錆、一部緑青が見られ、あるいは取瓶か。

(2) 銅製品

○生活に関するもの

「衣・化粧」の35は上面に縮み状の文様が見られ、左に僅かに弧状の隆起がある。下面は平滑で柄鏡と思われるが厚さは1mmに満たない。

「住」の留金具(36)は1cm幅の銅板の上下を切り、縦に折り曲げ割ピンのようにしたもの。環付金具(37)は頭部に2条の溝を付けるもので丁寧な作りである。足を挿して環で吊したものか。釣金具(38・39)の38は先端がやや反る。39は体部は扁平で頭部左側縁に僅かな窪みと刻みを有する。40は表面に葉脈状の文様が刻まれ鍍金が僅かに残る。側縁には深い刻みが連続する。裏面はやや窪み飾金具であろうか。装飾釘(41)の頭部は2mmと厚くしっかりしている。

「嗜好・遊び」の煙管(42~53)は雁首と吸口がある。

雁首の42・44・45・47の首は細く42は特に長い。46はやや太く、48は小口とほぼ同じ太さである。45は小口寄りに段を有し、42・47は火皿側面に1mmの穴を有す。48の火皿は薄く1mmを欠く。43の内面にススガ、45には木質(竹か)が残る。49~53は吸口で、50は直径0.7cmの筒形で特異な形状であるがロウ付け成形から煙管としておく。左端に段を有する。51には木質(竹か)が残る。52は小口寄りの

段（肩）に螺旋状に沈線が巡る。発錆が無く光沢のある褐色を呈する。

○信仰に関するもの

鈴（56・57）は2点あり、56は中位に段を有し瓢形である。上端の環を欠損するが、現在も鳴る。57は上部のみで内外面に鉄錆が、一部緑青が付着する。

55は厚さ1mmの薄い筒状の器で口唇部が丁寧に作られている。内外面銀色で一部緑青が付着する。香炉か。軸頭（58）は、軸頭に蓮の花が、側面に植物文が印刻され魚々子で空白を埋めている。

○生業に関するもの

54は鉛製で、中央に2mmの穿孔を有する。上面に三つ葉、下面に方形の文様が見られる。紡錘車か。

○いくさに関するもの

「甲冑」では、高紐鞋（86）は6mmと比較的厚みがある。八双鋌（87・88）のうち、87は径1.1mmと小型で中央は刻みによる菊花様文様、周縁には沈線による格子目文を施す。銅の地金と緑青が見られる。中央に黒色の付着物が見られる。漆か。88は径2.0cmとやや大型、中央に細かい菊花様文様、周縁に格子目をいずれも沈線で施す。鍍金されている。茱萸金物（96）は中央がやや膨らむ円筒形で裏面に合わせ目が見られる。

「刀類」では刀装品は多く、目貫の59は植物文か。60は方形で中央に6mmの穿孔を有し、表面全面に青海波が、裏面は平坦で無文である。あるいは根付けのようなものか。切羽（61・62）は側縁に細かい刻みを施し、62には片面に円形の叩き目が残り成形等も粗雑な作りである。63は裏面の周縁が立ち縁の天井とも思われる。鍬（64・65）のうち65は肉厚でしっかりした作りである。鐮（67）は1mmと肉厚で、側面形態は膨らむ。正面の周縁際に細い灰色の線が描かれる。銀による装飾か。太刀の足金物（68）は騎西城跡唯一の出土である。上1/3には装飾的に縁に段を付ける。下半の表裏中央には鐮状に稜を有する。上部が潰れ断面が鞘の形と成らない。小柄（69～71）の柄で70には木質が残る。71の端部が丸

いものは騎西城跡では希少である。大阪城三の丸で類例あり。筭（72）は遺存良好で先端を欠損するのみである。肩部には蕨状の文様を、体部には縦に沈線を一条刻む。

「火縄銃」では、障子堀より火縄銃（73）が出土した。騎西城跡唯一である。体部は扁平で厚さ2～3mm。下半部には鍛造成形時の敲打痕が、火縄挟み部上部両側に成形のものか僅かな挟りがある。緑青（一部）と鉄錆（全面）が付着しており素材は鉄か。弾丸（74～85）はきれいな球形は無いが、74・85は比較的球形に近い。78は一面扁平でバリがあり失敗品か。82は被熱によるものかヒビが顕著である。82・83は鉛製、他は銅製。

「馬具」では野杓（89）は下鞍の切付に取付け、鐙を吊す力革と切付のこすれを和らげるものという。端部で、装飾的な形をしている。裏面に取付用の金具が設けられている。装飾的な形態から鎌倉出土の一字のもの（取付部は穿孔）の遺存形態か。騎西城跡13次調査（未報告）出土のL字形で装飾無いものに比べやや古いものか。

○ほか

円板状製品（90）は円形筒の底か。環状製品（91）は側面にある穴により取り付けられたと思われる。八幡座ではないとの教示を受けた。責金具（92）は薄い環状に成形されたものが潰れたものである。葉状・魚々子状の文様が見られる。板状製品（93～95）のうち93は厚さ4mmあり上部に段、中央に横線を有する。66は小型の鍬のようであるが上部の挟りが無く片面を閉じており、端金物と思われる。

（3） 銭貨

総数281枚が確認されている。うち近世の寛永通宝が3点、文久永宝が1点、近代以降の一銭が1点、雁首銭が2点、他は中世以前の渡来銭である。

寛永通宝は一文銭の新寛永が2点（362・363）で、364の四文銭には背面に波紋がある。文久永宝（365）も背面波紋である。

出土状況は、215～219は3墳で骨に供伴しており墓墳の副葬品であろう。

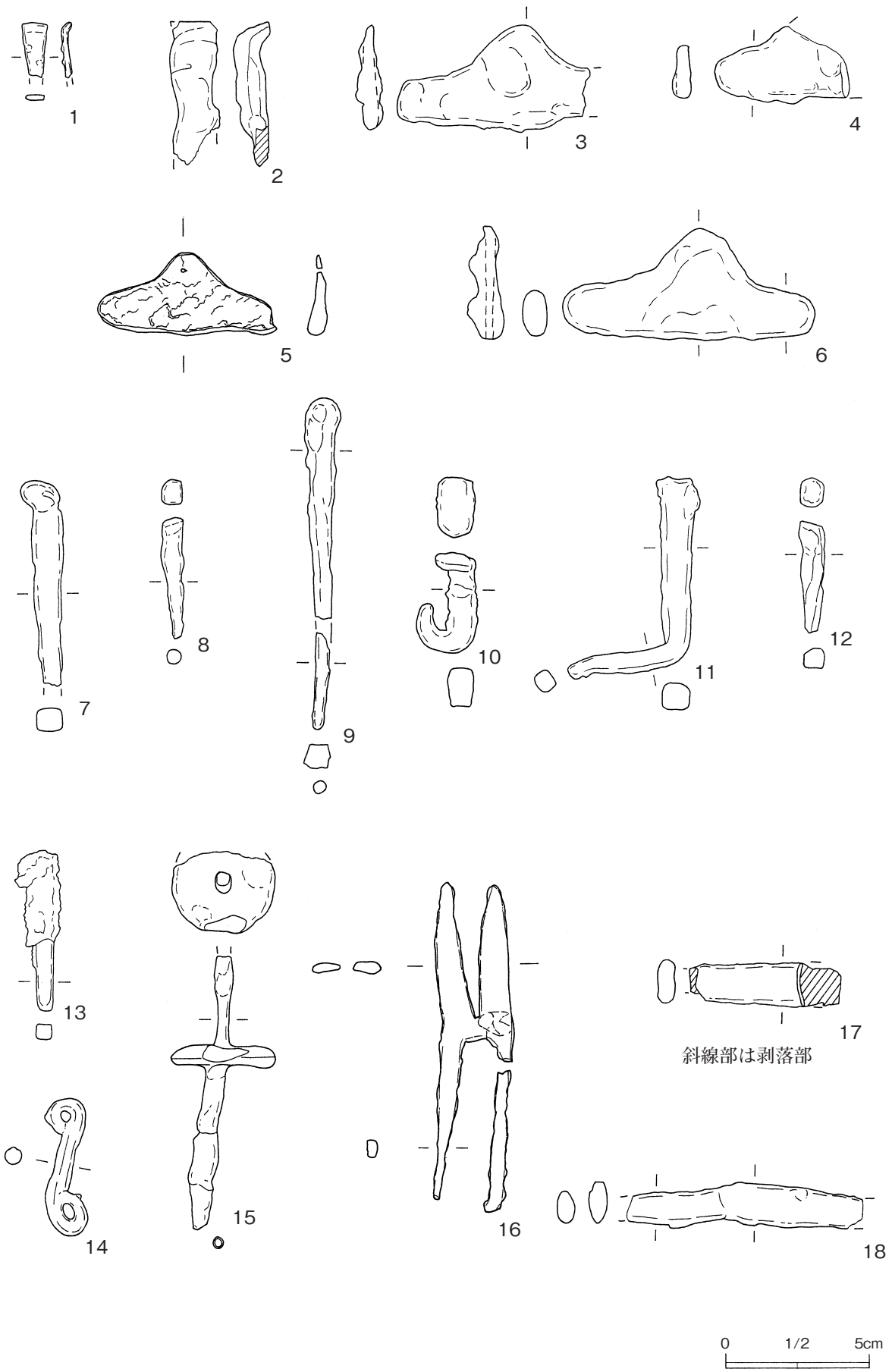

第71図 金属製品1 (鉄1)

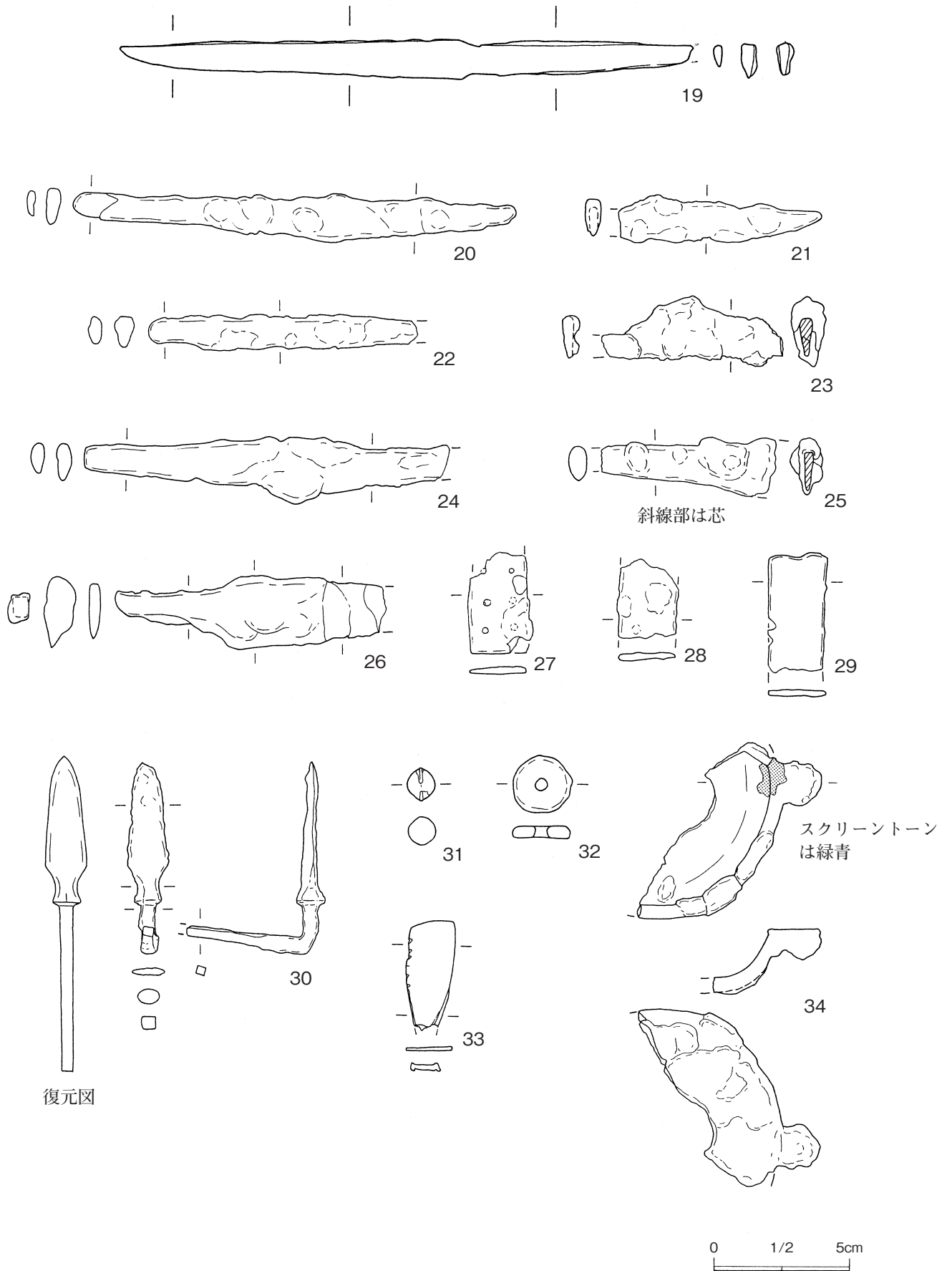

第72図 金属製品2 (鉄2)

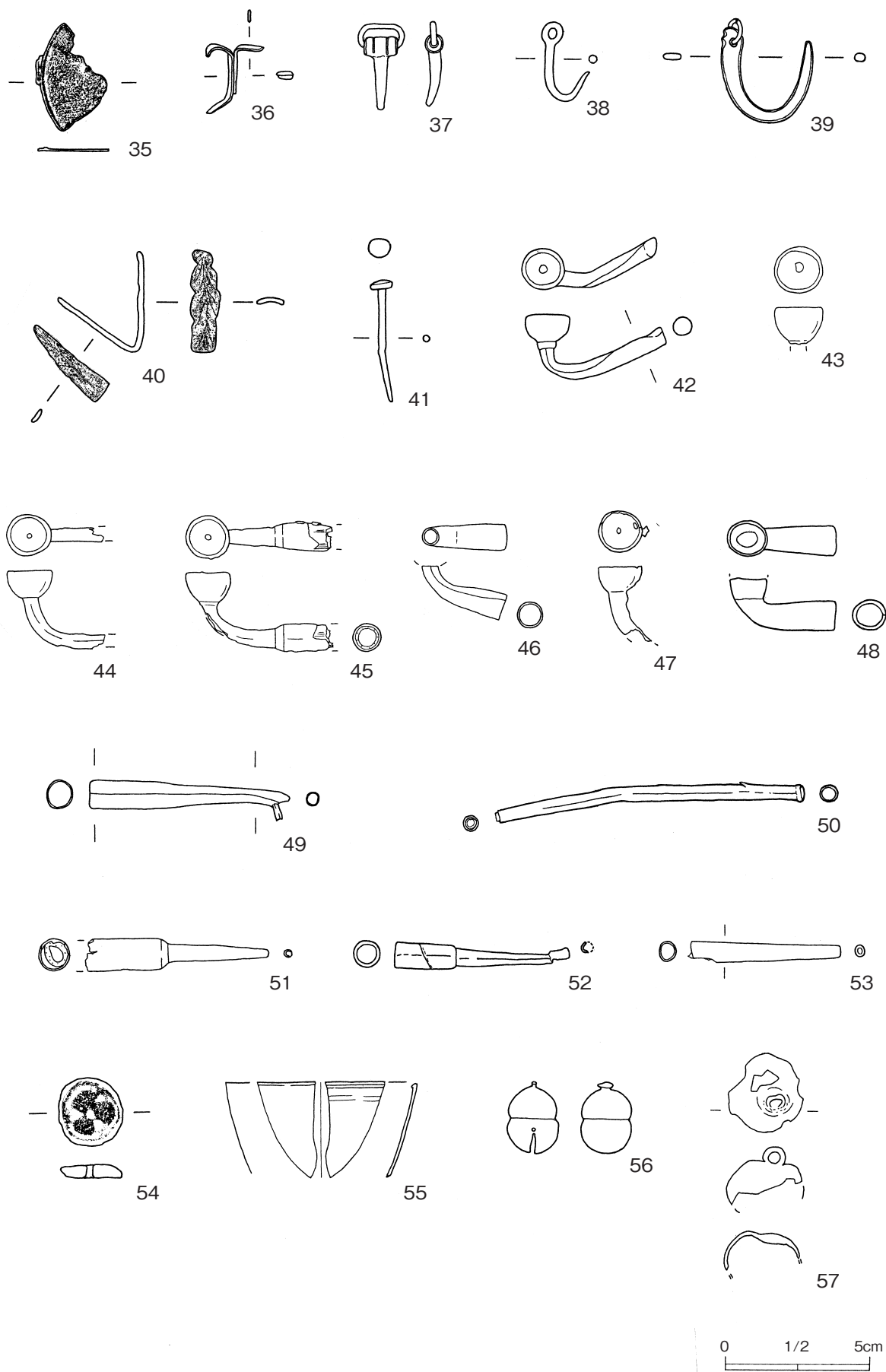

第73図 金属製品3 (銅1)

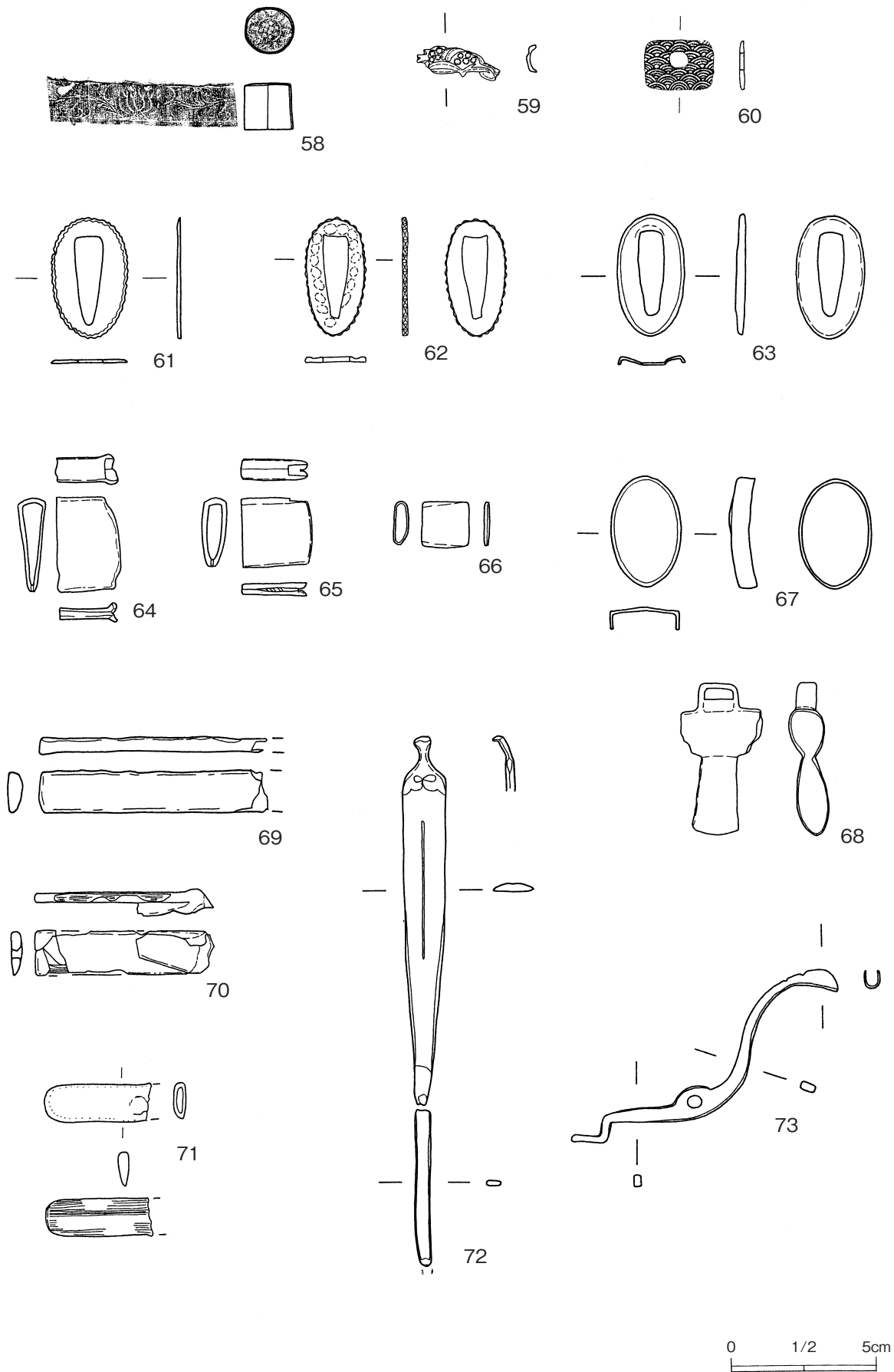

第74図 金属製品4 (銅2)

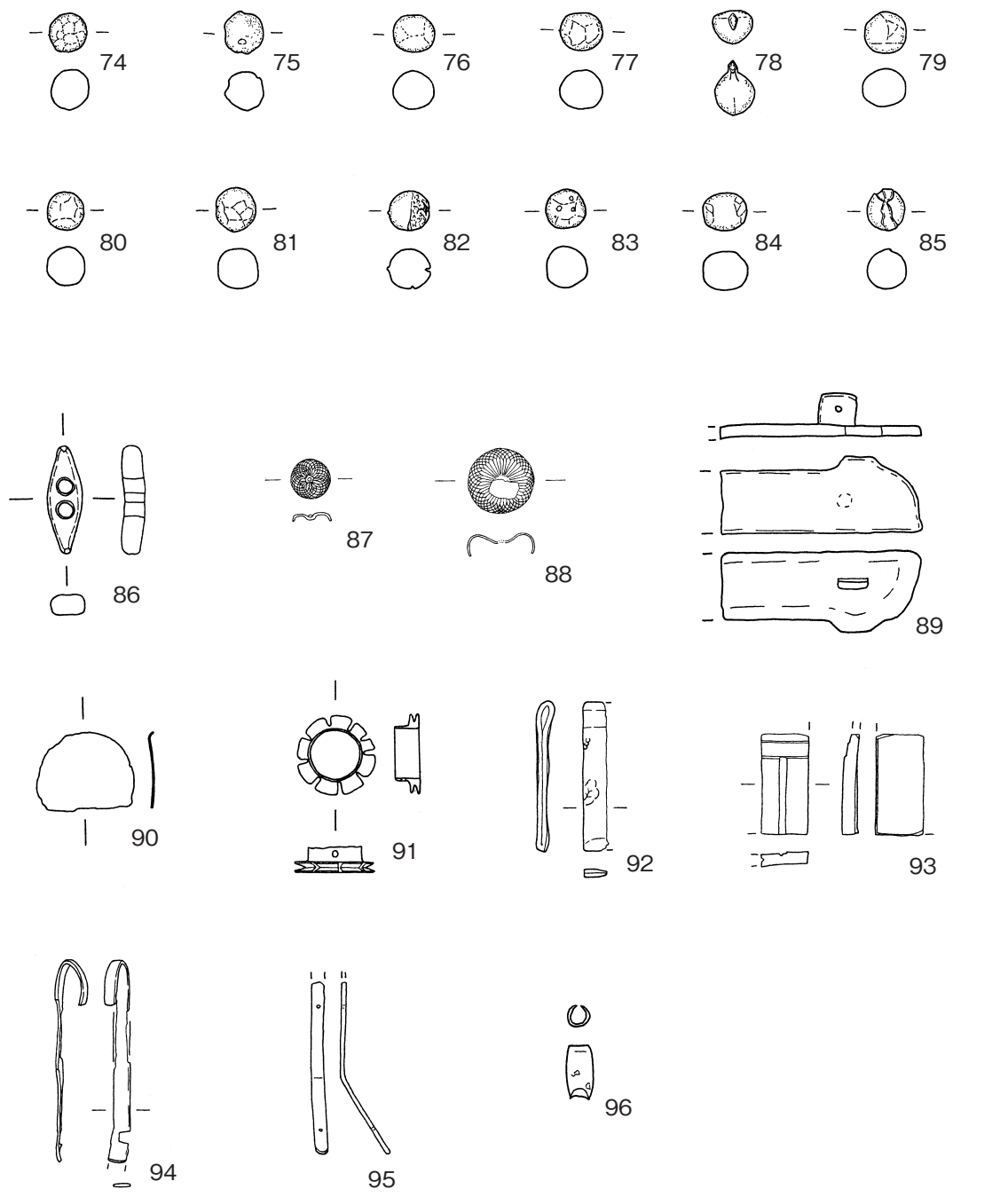

0 1/2 5cm

第75図 金属製品5 (銅3・鉛)

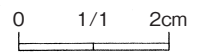
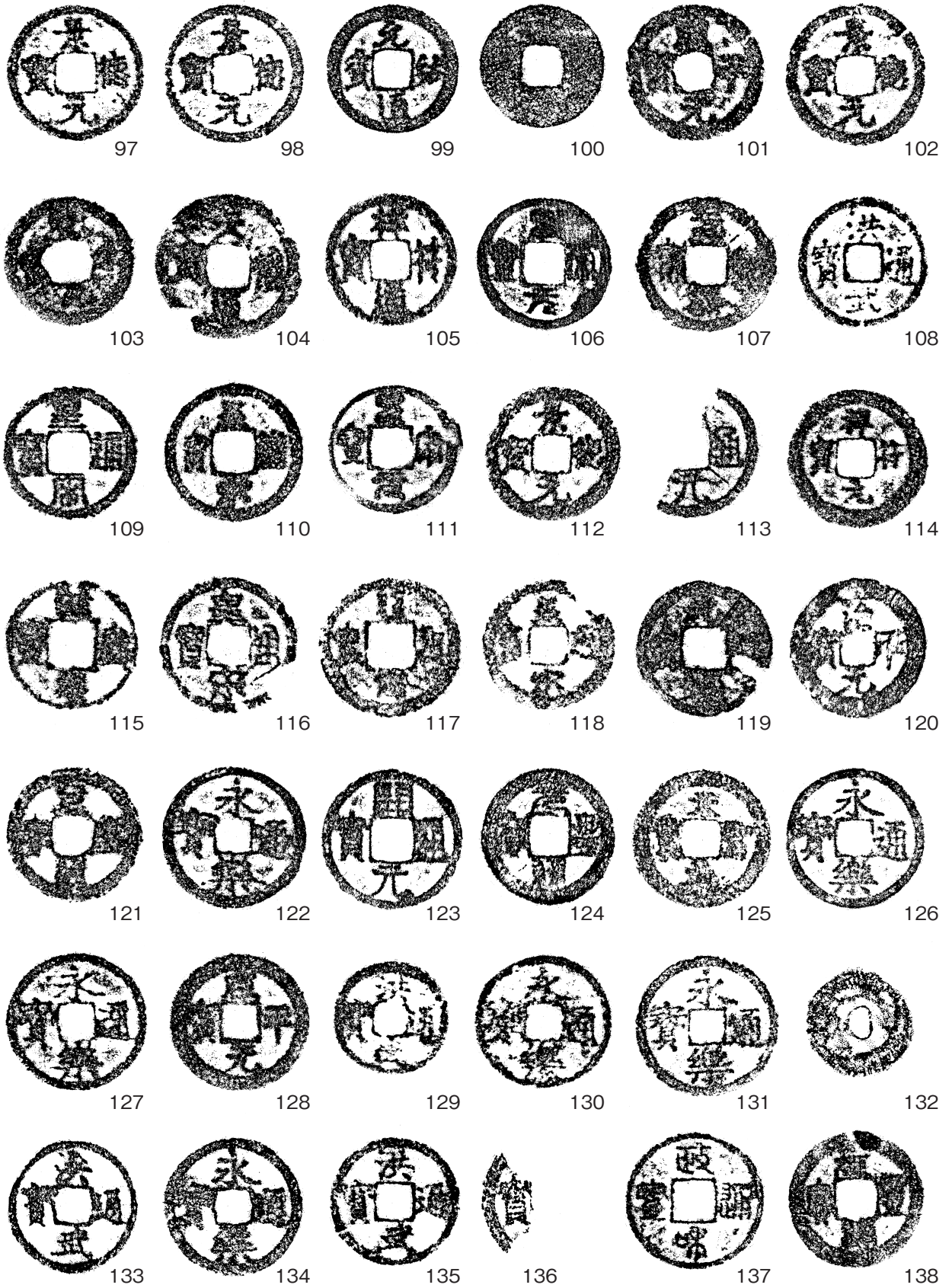

第76図 金属製品6 (錢貨1)

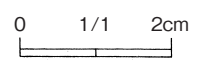
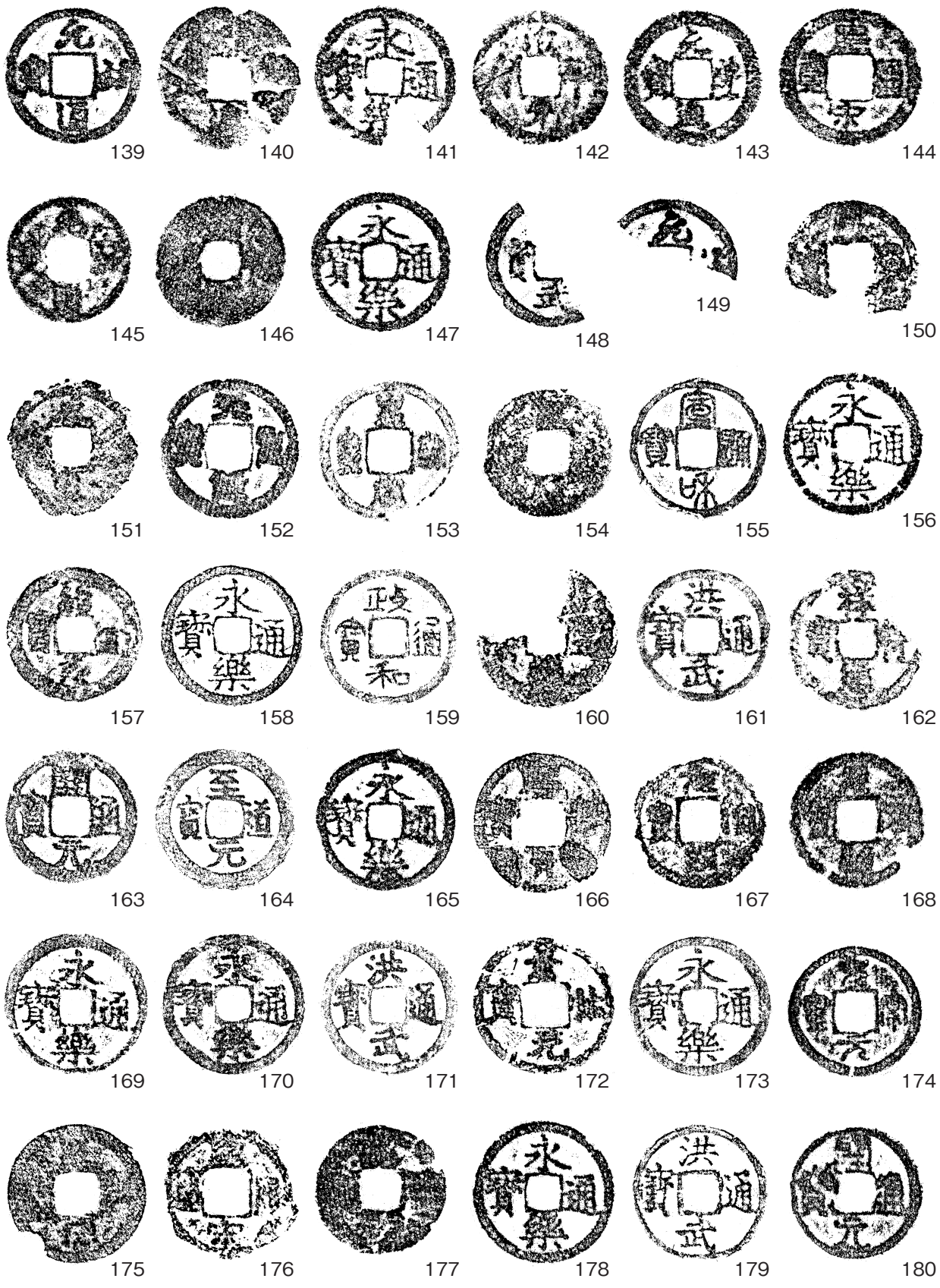

第77図 金属製品7 (錢貨2)

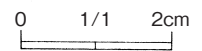
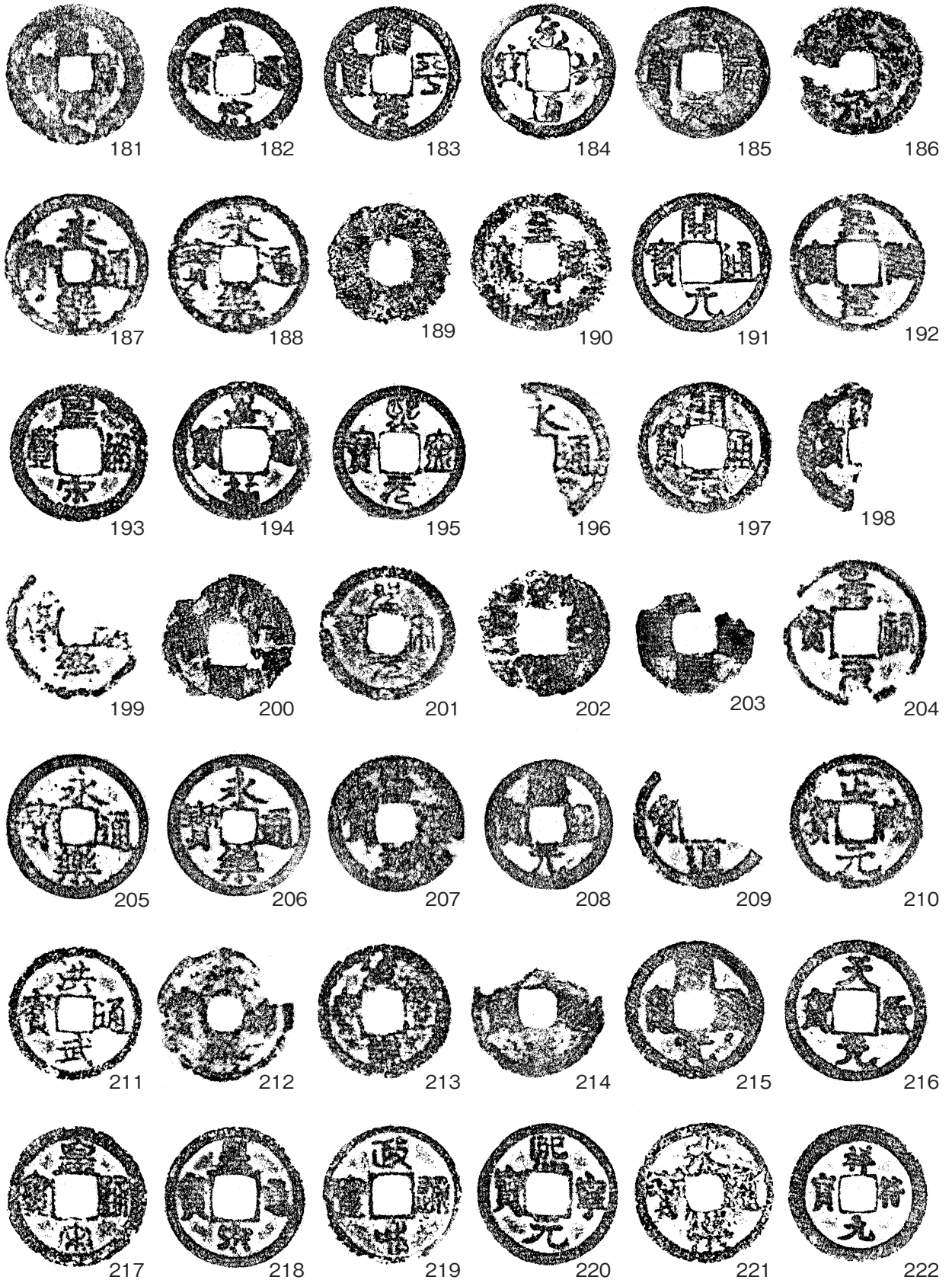

第78図 金属製品8 (錢貨3)

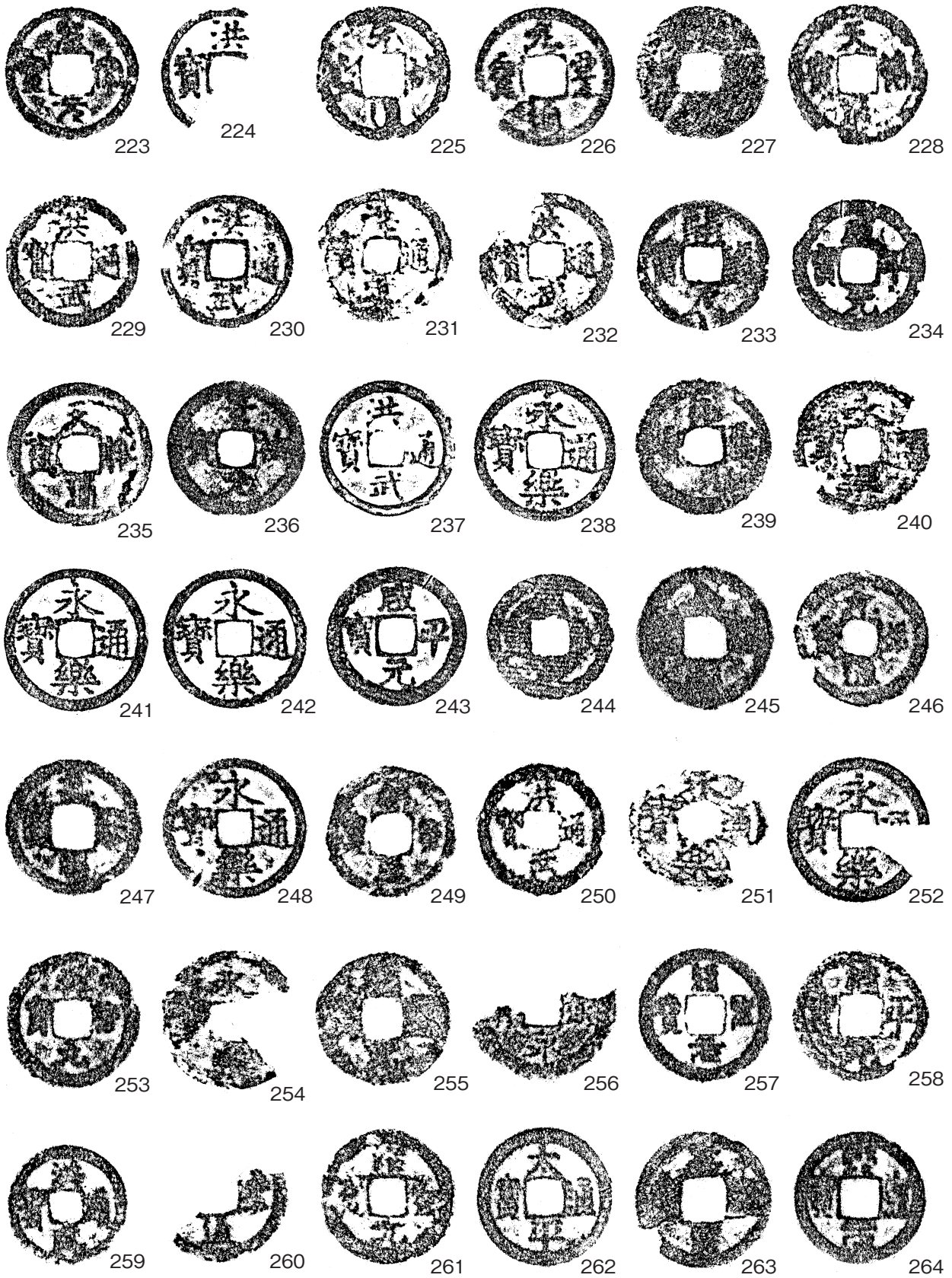

0 1/1 2cm

第79図 金属製品9 (錢貨4)

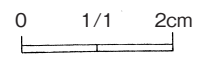
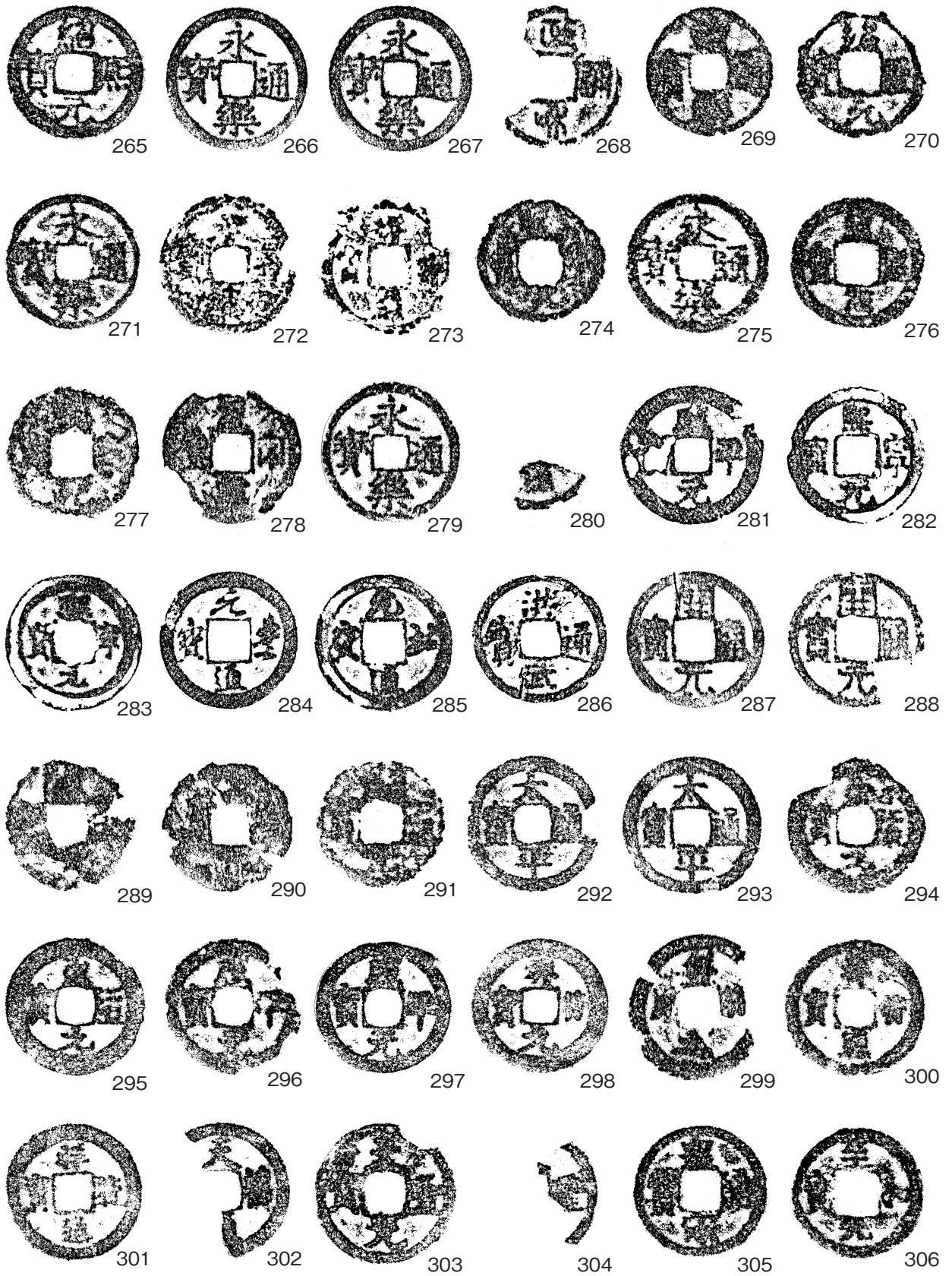

第80図 金属製品10 (錢貨5)

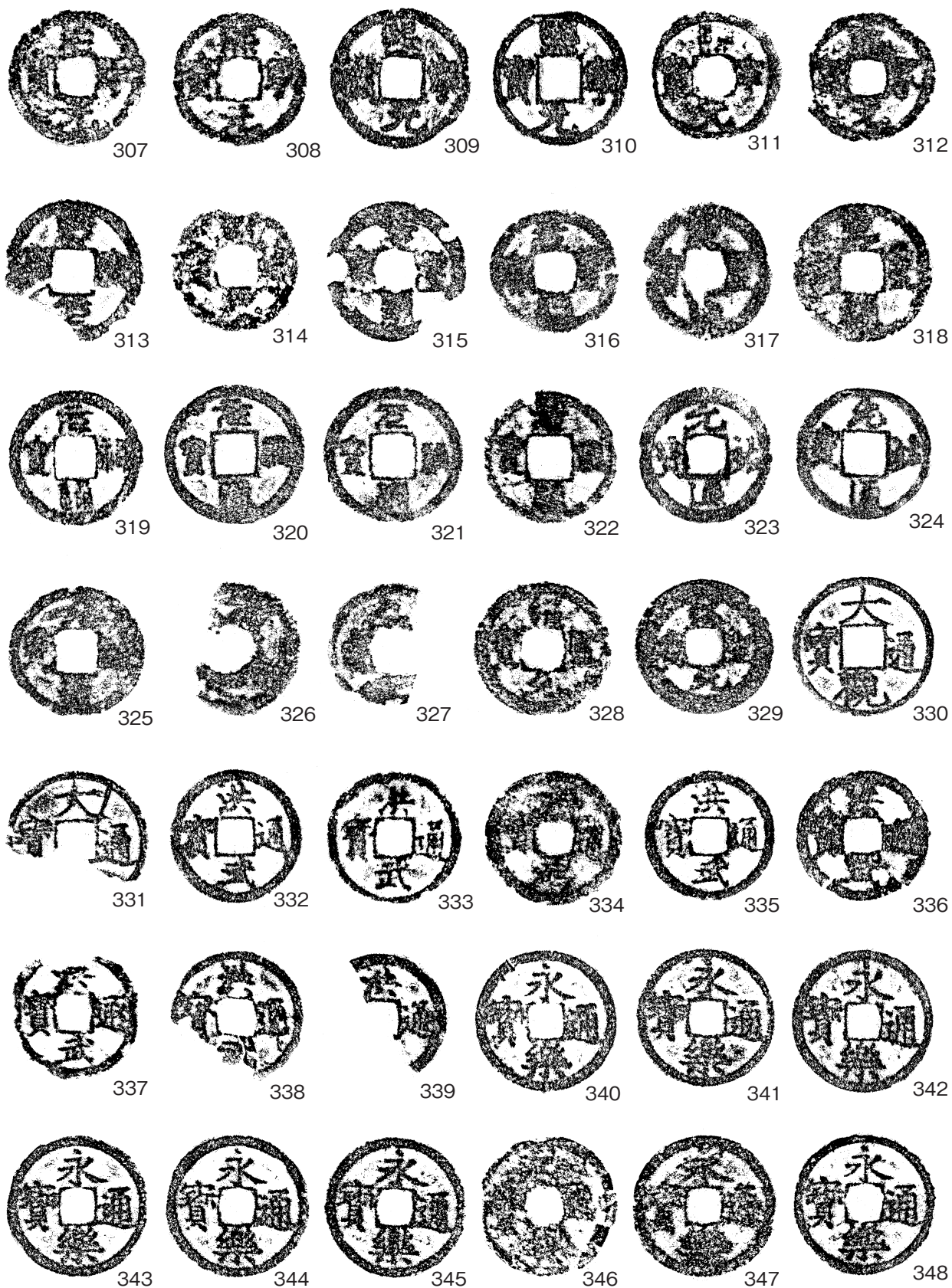

0 1/1 2cm

第81図 金属製品11 (錢貨6)

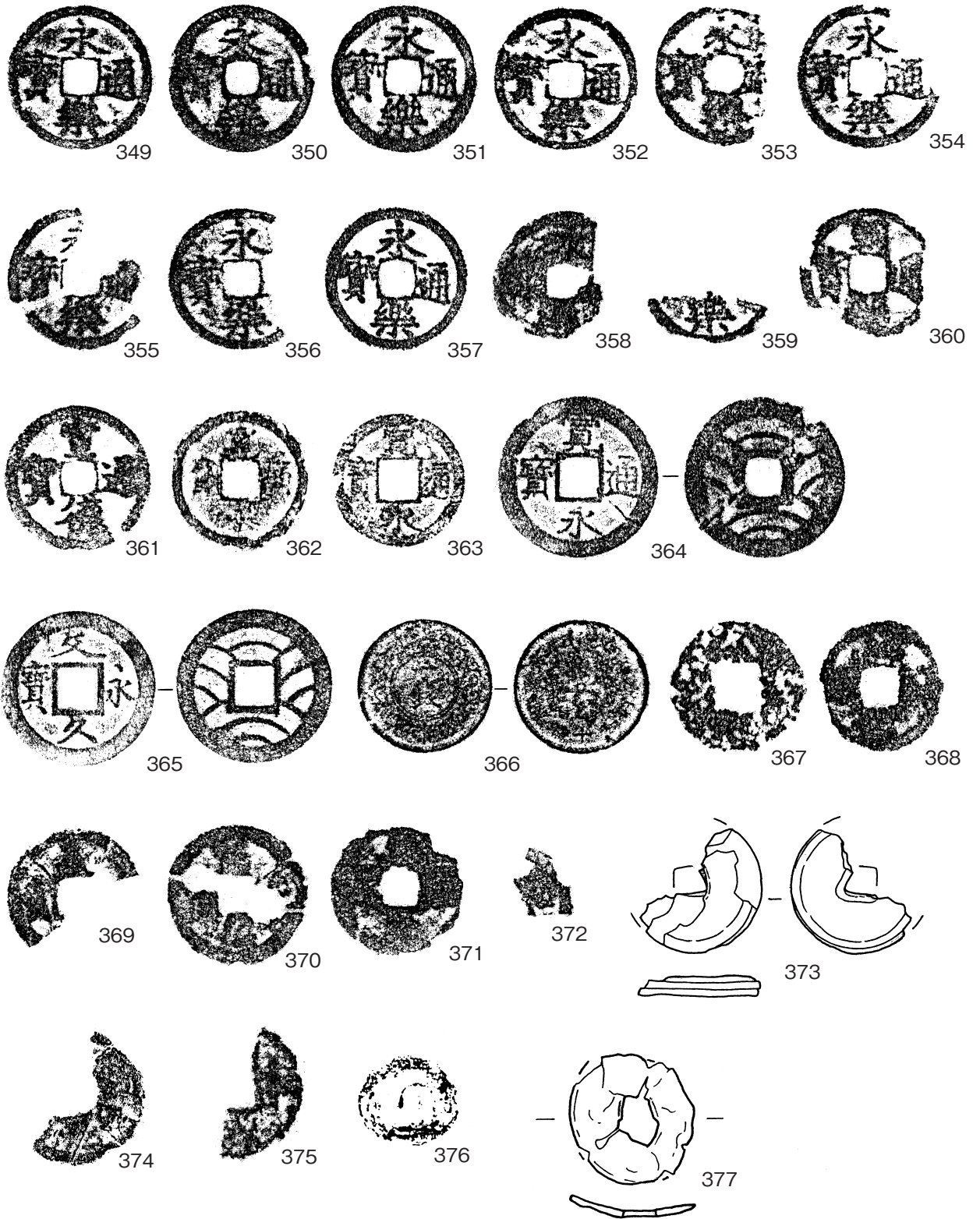

0 1/1 2cm

第82図 金属製品12 (錢貨7)

()は残存値*は不確定な推定復元値

法量の単位は cm

図No	遺物名	材質	出土地点	長さ	幅	厚さ	遺物 ID 1	遺物 ID 2	備考
1	毛抜き	鉄	1溝	(1.3)	0.9	0.2		0010-0012	
2	毛抜き状製品	鉄	43井	(5.0)	1.5	0.3		0010-0026	
3	火打金	鉄	1堀 D-5G No152	(6.6)	3.6	0.5		0010-0001	
4	火打金状製品	鉄	遺物集中区 B-2G No3	(4.7)	2.3	0.3		0010-0036	
5	火打金	鉄	B-2G No23	(6.2)	2.9	0.6	町金47	0010-0043	
6	火打金	鉄	G-9G No36	8.7	4.0	0.4		0010-0055	
7	釘(角)	鉄	1溝 B-1G No88	7.0	0.8	-		0010-0005	
8	釘(角カ)	鉄	1溝 C-2G No467(C上)	4.1	0.4	-		0010-0016	
9	釘状製品	鉄	1溝 C-3G No129	(11.5)	0.8	-		0010-0009	
10	釘(角)	鉄	4溝	(3.6)	0.7	-		0010-0018	
11	釘(角)	鉄	15堀 B-2G No44	(7.0)	1.0	-		0010-0031	
12	釘(角)	鉄	31堀	(3.7)	0.5	-		0010-0032	
13	棒状製品(角)	鉄	127堀 F-8G No227	5.6	0.5	-		0010-0033	
14	フック状製品	鉄	1溝 C-2G No368(C下)	4.8	0.5	-		0010-0008	
15	紡錘車	鉄	1溝 C-3G No287(C下)	(7.4)	3.7	-		0010-0011	
16	鉄	鉄	1・4溝 B-0G No59	(11.0)	2.5	0.4	町金32	0010-0019	
17	小柄	鉄	1堀 D-5G No206	(5.2)	1.3	0.4		0010-0003	
18	小柄カ	鉄	1溝 B-1G No267(C上)	8.7	1.0	0.4		0010-0006	
19	小柄	鉄	1溝 C-3G No179(C上)	(21.0)	1.4	0.4	町金42	0010-0010	
20	小柄	鉄	1溝 C-3G No194(C上)	16.5	1.5	0.3		0010-0047	
21	小柄	鉄	47井	(7.5)	1.4	0.3		0010-0028	
22	小柄	鉄	15堀 B-1G No193	(9.8)	1.3	0.6		0010-0029	
23	小柄	鉄	129堀 H-9G No9	(6.7)	1.3	0.4		0010-0034	
24	小柄	鉄	B-1G No29	(13.2)	1.6	0.4		0010-0041	
25	小柄	鉄	遺物集中区 B-2G No11	(6.3)	2.0	0.4		0010-0038	
26	腰刀カ	鉄	A-1G No297	(10.0)	2.0	0.4		0010-0039	
27	小札	鉄	1堀 D-5G No218	(3.8)	2.2	0.1		0010-0071	
28	小札	鉄	1溝	(2.8)	2.2	0.15		0010-0013	
29	小札	鉄	G-7G No11	(4.4)	2.0	0.2		0010-0054	
30	鉄鏃	鉄	1堀 E-5G No218	7.1	1.5	-		0010-0004	
31	弾丸	鉄	C-2G No74	0.9	-	-		0010-0045	3.6g
32	円板状製品	鉄	4溝 A-1G No181	2.0	0.4	-		0010-0017	
33	へら状製品	鉄	24井	(4.0)	1.8	0.1		0010-0072	
34	柄杓状製品	鉄	C-1G No40	(7.5)	2.5	0.4		0010-0073	
35	柄鏡カ	銅	一括	*5.0	-	0.9	町金170	0010-0089	
36	留金具	銅	27溝 F-9G No62	2.5	2.1	0.3	町金169	0010-0021	
37	環付金具	銅	34井	3.0	1.6	-	町金139	0010-0029	
38	釣金具	銅	F-7G No14	2.8	1.8	0.3	町金99	0010-0048	
39	釣金具	銅	一括	3.8	3.2	0.3	町金144	0010-0061	
40	飾金具カ	銅	一括	4.3	0.9	0.1	町金149	0010-0081	
41	裝飾釘	銅	1溝	4.3	0.2	-	町金177	0010-0013	
42	煙管(雁首)	銅	C-2G No13	4.4	1.4	-	町金111	0010-0036	
43	煙管(雁首)	銅	1堀 D-5G No21	-	火皿径1.6	-		0010-0001	
44	煙管(雁首)	銅	5堀 B-1G No150	(3.4)	火皿径1.5	-		0010-0031	
45	煙管(雁首)	銅	C-2G No23	(5.1)	火皿径1.5	-		0010-0037	
46	煙管(雁首)	銅	E-6G No41	(3.2)	0.9	-		0010-0047	
47	煙管(雁首)	銅	一括	(2.7)	火皿径1.5	-		0010-0085	
48	煙管(雁首)	銅	一括	3.5	火皿径(1.2)	-		0010-0090	
49	煙管(吸口)	銅	1堀 E-5G No50	(6.9)	0.9	-	町金88	0010-0005	
50	煙管(吸口)	銅	27溝 F-8G No49	10.5	0.7	-		0010-0020	
51	煙管(吸口)	銅	B-1G No53	(6.4)	1.1	-		0010-0034	
52	煙管(吸口)	銅	D-5G No11	6.0	0.9	-		0010-0040	
53	煙管(吸口)	銅	E-6G No8	(5.3)	0.4	-		0010-0046	
54	紡錘車カ	鉛	1堀 E-5G No150	2.2	-	0.4	町金138	0010-0008	
55	香炉カ	銅	21溝 E-6G No161	(3.3)	2.1	0.1		0010-0019	
56	鈴	銅	27溝	2.5	1.8	-	町金100	0010-0025	
57	鈴	銅	D-5G No5	1.7	2.6	0.9		0010-0039	
58	軸頭	銅	一括	1.7	1.7	0.1	町金131	0010-0101	
59	目貫	銅	G-8G No5	2.4	1.0	0.1	町金171	0010-0053	
60	目貫カ	銅	一括	2.4	1.6	0.1	町金126	0010-0087	
61	切羽	銅	10井	4.2	2.6	0.2	町金06	0010-0026	
62	切羽	銅	10井	4.1	2.0	0.2	町金51	0010-0027	
63	縁カ	銅	13井 C-4G No39	4.2	2.4	0.1	町金04	0010-0028	
64	鍬	銅	B-2G No117	3.2	2.1	0.2		0010-0035	
65	鍬	銅	F-8G No26	2.3	2.5	0.8	町金01	0010-0050	
66	鍬	銅	一括	(1.6)	1.6	0.4		0010-0064	
67	鐙	銅	一括	3.9	2.4	0.1	町金54	0010-0080	
68	太刀の足金物	銅	1溝	5.2	2.8	0.1	町金56	0010-0012	

第31表 金属製品一覧表 1

() は残存値*は不確定な推定復元値

法量の単位は cm

図No.	遺物名	材質	出土地点	長さ	幅	厚さ	遺物 ID 1	遺物 ID 2	備考
69	小柄	銅	G-8G No2	(9.2)	1.4	0.5		0010-0052	
70	小柄	銅	G-9G No18	(6.0)	1.4	0.4		0010-0056	
71	小柄	銅	一括	(3.5)	1.3	0.4		0010-0086	
72	斧	銅	一括	(18.3)	1.5	0.3	町金113	0010-0084	
73	火縄鉄	鉄カ銅	12溝 E-5G No433	10.5	-	0.3	町金52	0010-0018	
74	弾丸	銅	1堀 D-6G No10	1.1	-	-		0010-0002	7.0g
75	弾丸	銅	1堀 D-5G No228	1.2	-	-		0010-0004	7.4g
76	弾丸	銅	1堀 E-5G No78	1.2	-	-		0010-0006	6.6g
77	弾丸	銅	1堀 E-5G No100	1.2	-	-		0010-0007	6.4g
78	弾丸カ	銅	1溝 B-0G No34	1.2	-	0.9		0010-0009	5.6g
79	弾丸	銅	27溝 F-10G No10	1.3	-	-		0010-0024	7.2g
80	弾丸	銅	E-4G No1	1.2	-	-		0010-0041	6.3g
81	弾丸	銅	G-9G No22	1.2	-	-		0010-0057	7.4g
82	弾丸	鉛カ	G-9G No26	1.2	-	-		0010-0058	6.5g
83	弾丸	鉛	一括	1.2	-	-		0010-0075	7.9g
84	弾丸	銅	一括	1.1	-	-		0010-0076	8.0g
85	弾丸	銅	一括	1.1	-	-		0010-0077	6.3g
86	高紐鞋	銅	一括	3.2	1.1	0.6	町金62	0010-0082	
87	八双鋌	銅	1堀 D-5G No45	1.1	-	0.9	町金40	0010-0003	
88	八双鋌	銅	一括	2.0	-	0.1	町金55	0010-0083	
89	野杓	銅	1溝 B-1G No111	(5.7)	2.0	0.3		0010-0010	
90	円板状製品	銅	E-5G No9	2.4	2.9	0.1	町金142	0010-0043	
91	環状製品	銅	一括	2.4	-	0.8	町金143	0010-0092	
92	責金具	銅	C-3G No71	4.5	0.7	0.2		0010-0038	
93	板状製品	銅	27溝 F-9G No123	(3.0)	(1.4)	0.4		0010-0022	
94	板状製品	銅	G-9G No33	7.5	0.5	0.1		0010-0059	
95	板状製品	銅	一括	(5.3)	0.4	0.2		0010-0079	
96	茱萸	銅	一括	1.6	0.8	0.1		0010-0100	

第32表 金属製品一覧表 2

No	出土地点	銭種 (銭貨名は番号順)	遺物 ID 651-0705-0010
97~100	1 堀	景德元宝 2、元祐通宝 (行書)、寛永通宝 (新)	0111
101	1 堀 D-5 G No.173	咸平元宝	0116
102	1 堀 D-5 G No.177	景德元宝	0117
103	1 堀 D-5 G No.180	聖宋元宝	0118
104	1 堀 D-5 G No.188	天禧通宝	0119
105・106	1 堀 D-5 G No.209	祥符通宝、聖宋元宝	0120
107	1 堀 D-5 G No.211	元豊通宝	0122
108	1 堀 D-5 G No.212	洪武通宝	0123
109~111	1 堀 D-5 G No.215	皇宋通宝 (篆書・真書)、聖宋元宝 (篆書)	0124
112	1 堀 D-5 G No.219	景德元宝	0127
113	1 堀 D-5 G No.221	不明	0128
114	1 堀 D-5 G No.224	祥符通宝	0129
115	1 堀 D-5 G No.235	熙寧元宝 (篆書)	0130
116	1 堀 D-5 G No.236	皇宋通宝 (真書)	0131
117	1 堀 D-5 G No.237	紹聖元宝 (篆書)	0132
118・119	1 堀 D-5 G No.238	皇宋通宝 (真書)、元祐通宝	0133
120~122	1 堀 D-5 G No.248	治平元宝 (真書)、元豊通宝、永樂通宝	0135
123・124	1 堀 D-5 G No.274	開元通宝 (真書)、元豊通宝 (篆書)	0145
125・126	1 堀 D-5 G No.276	天聖元宝 (真書)、永樂通宝	0138
127	1 堀 D-5 G No.281	永樂通宝	0140
128	1 堀 D-5 G No.282	咸平元宝	0144
129・130	1 堀 D-5 G No.283	洪武通宝、永樂通宝	0141
131	1 堀 D-5 G No.387	永樂通宝	0147
132	1 堀 D-6 G No.12	雁首銭	0160
133	1 堀 D-6 G No.18	洪武通宝	0161
134	1 堀 D-6 G No.46	永樂通宝	0148
135	1 堀 D-6 G No.49	洪武通宝	0149
136	1 堀 D-6 G No.50	不明	0150
137	1 堀 D-6 G No.51	政和通宝 (篆書)	0151
138・139	1 堀 D-6 G No.52	元豊通宝 (篆書)、元祐通宝 (行書)	0152
140	1 堀 D-6 G No.53	不明	0154
141	1 堀 D-6 G No.58	永樂通宝	0155
142	1 堀 D-6 G No.60	治平元宝 (真書)	0156
143	1 堀 D-6 G No.65	元豊通宝 (行書)	0157
144	1 堀 D-6 G No.66	皇宋通宝 (真書)	0158
145	1 堀 D-6 G No.90	元祐通宝 (行書)	0159
146	1 堀 E-5 G No. 5	不明	0163
147	1 堀 E-6 G No.117	永樂通宝	0164
148	1 溝	洪武通宝	0044
149	1 溝 B-0 G No.17	元祐通宝 (行書)	0050
150	1 溝 B-0 G No.23	皇宋通宝	0051
151	1 溝 B-0 G No.25	元豊通宝 (行書)	0052
152	1 溝 B-0 G No.60	天聖元宝 (篆書)	0053
153	1 溝 B-0 G No.112	皇宋通宝 (篆書)	0054
154	1 溝 B-1 G No.49	熙寧元宝 (篆書)	0055
155	1 溝 B-1 G No.57	宣和通宝 (篆書)	0056
156	1 溝 B-1 G No.257	永樂通宝	0057
157	1 溝 B-1 G No.326	紹聖元宝 (篆書)	0058
158	1 溝 B-1 G No.361	永樂通宝	0059
159	1 溝 B-1 G No.362	政和通宝	0060
160	1 溝 B-1 G No.491	元豊通宝 (篆書)	0062
161	1 溝 B-1 G No.623	洪武通宝	0063
162	1 溝 B-1 G No.656	祥符通宝	0064
163	1 溝 C-1 G No.55	開元通宝 (真書)	0065
164・165	1 溝 C-1 G No.60	至道元宝 (真書)、永樂通宝	0066
166	1 溝 C-1 G No.61	熙寧元宝 (真書)	0068
167	1 溝 C-2 G No. 1	元祐通宝 (篆書)	0069
168	1 溝 C-2 G No.61	元祐通宝 (篆書)	0266
169	1 溝 C-2 G No.89	永樂通宝	0070

第33表 金属製品一覽表 3

No.	出土地点	銭種 (銭貨名は番号順)	遺物 ID 651-0705-0010
170	1溝 C-2G No292	永楽通宝	0071
171	1溝 C-2G No299	洪武通宝	0072
172	1溝 C-2G No300	景祐元宝 (真書)	0073
173	1溝 C-2G No418 (C上)	永楽通宝	0074
174	1溝 C-2G No439 (C上)	聖宋元宝 (篆書)	0075
175	1溝 C-3G No48	皇宋通宝 (篆書)	0076
176	1溝 C-3G No174 (C上)	皇宋通宝 (真書)	0077
177	4溝 A-0G No82	不明	0045
178	4溝 A-1G No127	永楽通宝	0256
179	4溝 A-1G No194	洪武通宝	0047
180・181	5a溝 Z-1G No236	開元通宝 (真書)、紹聖元宝 (篆書)	0048
182	11溝 D-6G No14	皇宋通宝 (真書)	0091
183~185	11溝 D-6G No69	治平元宝 (篆書)、元祐通宝 (行書)、景定元宝	0092
186	12溝 C-5G No17	熙寧元宝 (真書)	0079
187・188	12溝 D-5G No327	永楽通宝 2	0081
189	12溝 D-5G No398	不明	0083
190	13-5溝 D-5G No22	至道元宝 (真書)	0085
191~195	13-5溝 D-5G No23	開元通宝 (真書)、天聖元宝 (篆書)、皇宋通宝 (真書)、嘉祐通宝 (真書)、熙寧元宝 (篆書)	0086
196	27溝 F-8G No48	永楽通宝	0095
197	27溝 F-8G No147	開元通宝 (真書)	0096
198	27溝 F-9G No56	淳化元宝	0097
199	27溝 F-9G No118	永楽通宝	0098
200	1井 A-2G No19	元豊通宝 (行書)	0099
201	3井	聖宋元宝 (篆書)	0100
202	5井 B-2G No104	不明	0101
203	5井 B-2G No105	不明	0102
204	6井	景祐元宝 (篆書)	0103
205	9井	永楽通宝	0104
206	20井	永楽通宝	0105
207	20井 B-2G No91	治平元宝 (真書)	0106
208	36井	開元通宝	0107
209・210	43井	祥符通宝、正隆元宝	0108
211	55井 B-3G No27	洪武通宝	0015
212	55井 B-3G No33	永楽通宝	0016
213	58井 A-1G No305	元豊通宝 (篆書)	0002
214	60井 B-2G No101	不明	0013
215~219	3壙 B-1G No186	開元通宝、天聖元宝、皇宋通宝 (篆書・真書)、政和通宝 (篆書)	0003
220	5壙 A-1G No308	熙寧元宝 (真書)	0001
221	7壙 B-1G No176	永楽通宝	0008
222	15壙 B-1G No211	祥符元宝	0009
223	15壙 B-1G No214	聖宋元宝 (篆書)	0010
224	31壙	洪武通宝	0041
225	51壙	元祐通宝 (行書)	0042
226	70壙 B-2G No110	元豊通宝 (行書)	0014
227	90壙 E-6G No163	不明	0017
228~230	90壙 E-6G No164	天禧通宝、洪武通宝 2	0018
231・232	90壙 E-6G No165	洪武通宝 2	0021
233~238	93壙 F-6G No25	開元通宝、咸平元宝、天禧通宝、景祐元宝 (真書)、洪武通宝、永楽通宝	0023
239	100壙 F-7G No33	紹聖元宝 (行書)	0029
240	120壙 F-8G No240	永楽通宝	0030
241	134壙 G-9G No71	永楽通宝	0032
242	136壙 G-9G No85	永楽通宝	0033
243	136壙 G-9G No86	咸平元宝	0034
244	137壙 G-8G No102	至和通宝	0031
245・246	遺物集中区 B-2G No20	嘉祐通宝、元祐通宝 (行書)	0263
247	A-0G No31	嘉祐通宝 (篆書)	0254
248	A-1G No68	永楽通宝	0255
249	B-0G No5	祥符元宝	0257
250	B-1G No87	洪武通宝	0258

第34表 金属製品一覧表 4

No	出土地点	錢種 (錢貨名は番号順)	遺物 ID 651-0705-0010
251	B-1 G No619	永樂通寶	0259
252	B-1 G No736	永樂通寶	0260
253	B-1 G No749	祥符元寶	0261
254	C-1 G No145	永樂通寶	0265
255	C-3 G No.1	開元通寶	0267
256	D-6 G No.1	寬永通寶 (新)	0268
257	E-8 G No.1	紹聖元寶 (篆書)	0269
258	F-6 G No.11	治平元寶 (真書)	0270
259	F-7 G No.17	洪武通寶	0271
260	F-8 G No.5	元豐通寶 (行書)	0272
261	F-8 G No.25	紹聖元寶 (行書)	0273
262~267	F-8 G No.28	太平通寶、嘉祐通寶 (篆書)、熙寧元寶 (篆書)、紹興元寶、永樂通寶 2	0274
268	F-8 G No.29	政和通寶 (篆書)	0280
269	F-8 G No.30	朝鮮通寶	0281
270	F-8 G No.31	紹聖元寶 (行書)	0282
271	F-8 G No.32	永樂通寶	0283
272	G-8 G No.36	永樂通寶	0284
273	G-9 G No.2	祥符通寶	0285
274	G-9 G No.3	聖宋元寶 (行書)	0286
275	G-9 G No.29	永樂通寶	0287
276	G-9 G No.31	紹聖元寶 (篆書)	0288
277	G-9 G No.47	熙寧元寶 (真書)	0289
278	G-9 G No.50	聖宋元寶 (篆書)	0290
279	Z-1 G No.28	永樂通寶	0291
280	10T	不明	0292
281~286	一括	咸平元寶、熙寧元寶 (真書) 2、元豐通寶 (行書)、元祐通寶 (行書)、洪武通寶	0035
287~291	一括	開元通寶 5	0165
292~293	一括	太平通寶 2	0170
294・295	一括	至道元寶 (行書) 2	0172
296・297	一括	咸平元寶 2	0174
298・299	一括	祥符元寶 2	0176
300・301	一括	祥符通寶 2	0178
302	一括	天禧通寶	0180
303・304	一括	天聖元寶、不明	0181
305	一括	皇宋通寶 (真書)	0183
306	一括	至和元寶 (真書)	0184
307	一括	治平元寶 (真書)	0186
308~314	一括	熙寧元寶 (篆書 2・真書 5)	0187
315~318	一括	元豐通寶 (篆書 3・行書 1)	0194
319~327	一括	元祐通寶 (篆書 4・行書 3)、不明 2	0198
328・329	一括	紹聖元寶 (行書) 2	0207
330・331	一括	大觀通寶 2	0209
332~339	一括	洪武通寶 8	0211
340~359	一括	永樂通寶 20	0226
360	一括	朝鮮通寶	0246
361	一括	宣德通寶	0247
362~364	一括	寬永通寶 (新 2・四文錢 1)	0248
365	一括	文久永寶	0251
366	一括	一錢 (昭和10年製)	0252
367~373	一括	不明 6 + 3 枚熔着	0219
374	一括	不明	0110
375	一括	不明	0185
376	一括	雁首錢 (近世)	0253
377	1 溝 B-1 G No371	不明	0061

第35表 金屬製品一覽表 5

圖 版



5



6



7



8



9

桶



桶

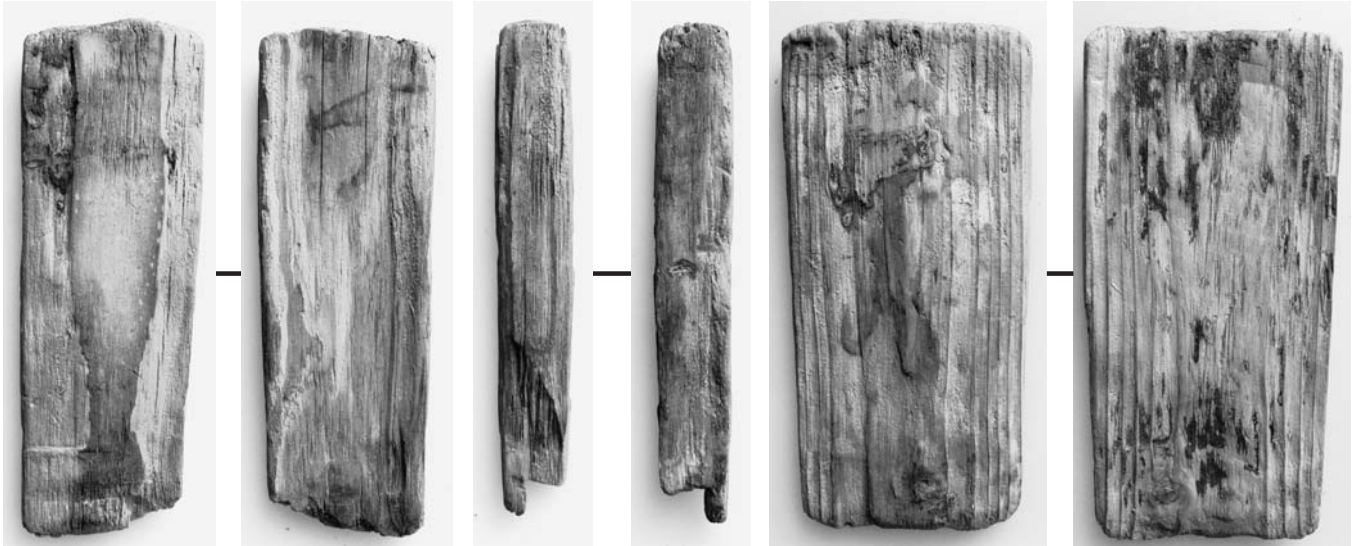

12-1

12-2

12-3



12-4

12-5

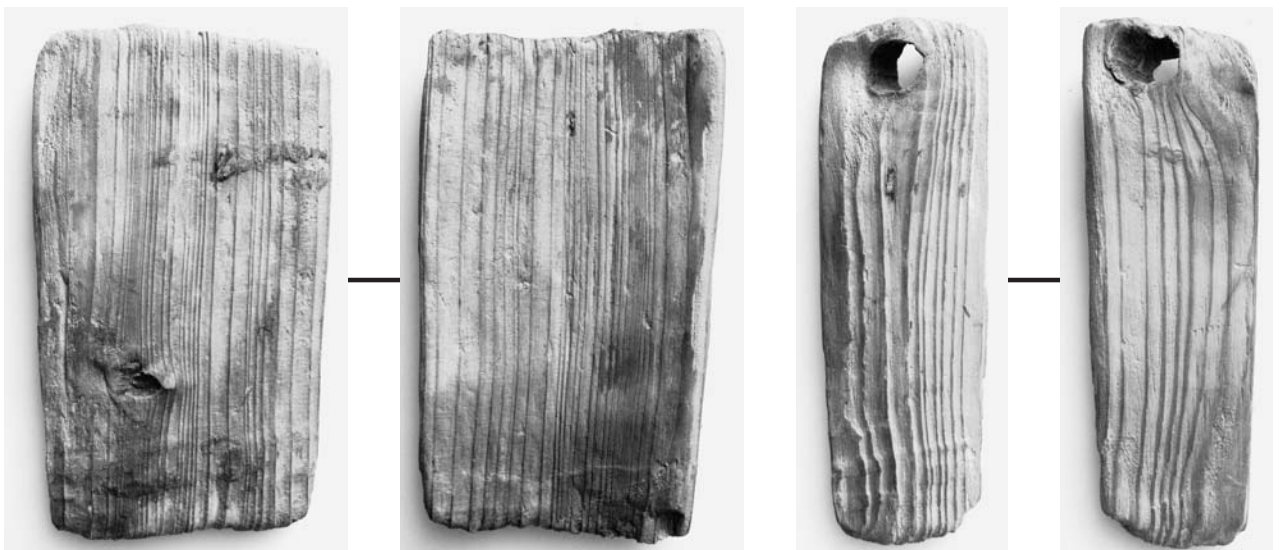

12-6

12-7

桶



12-8

12-9

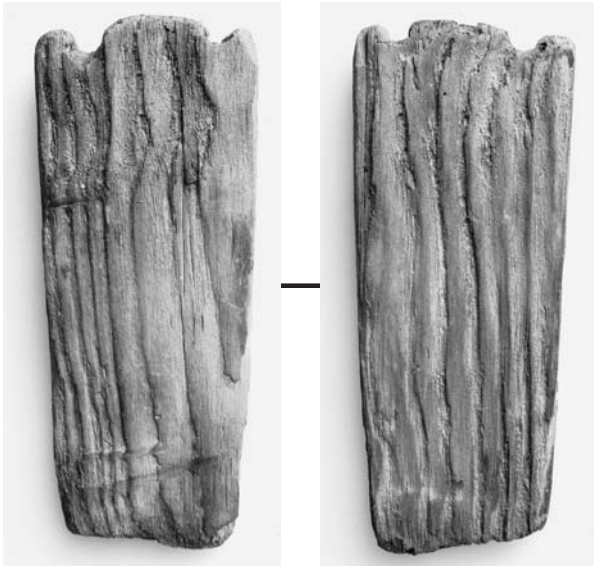

12-10

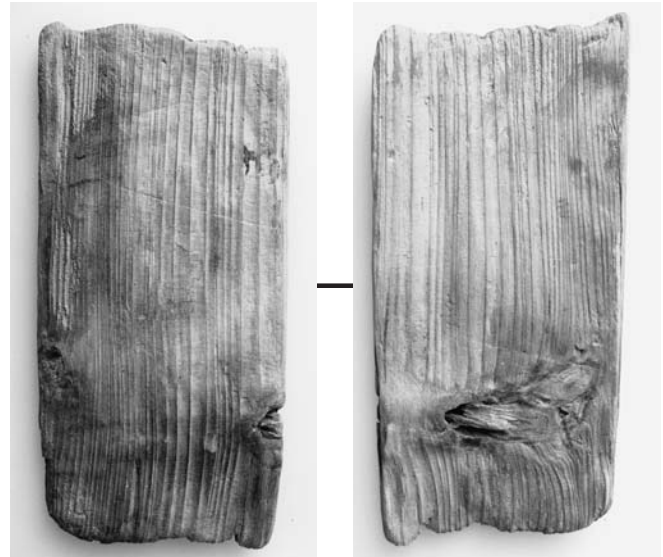

12-11



12-12

桶



13



14



15

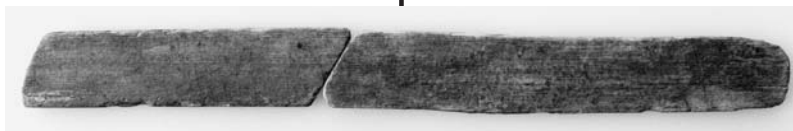
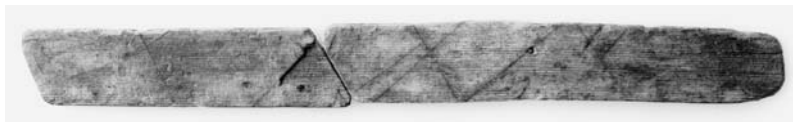

16

曲物



柄杓一底板カ

17



蓋板カ

18

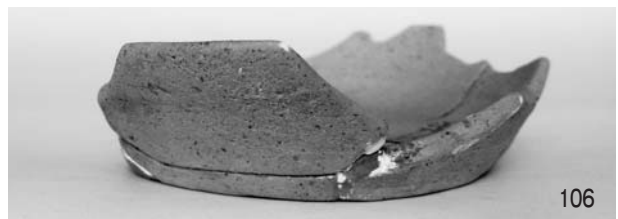
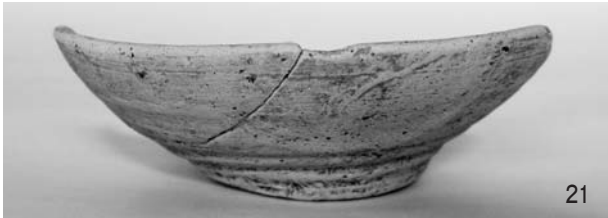
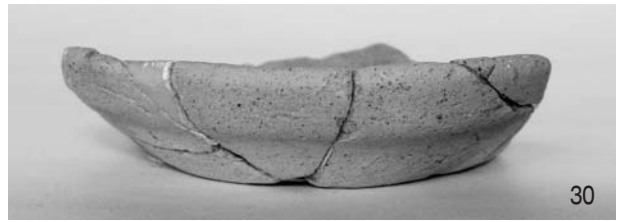



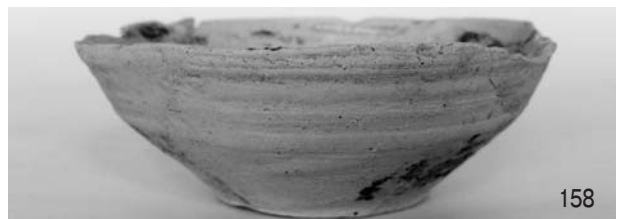
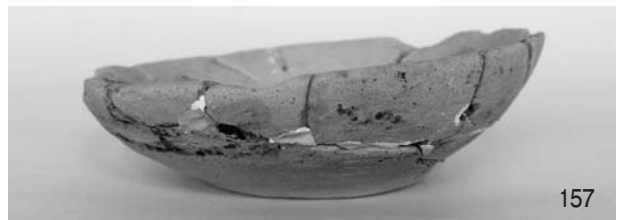
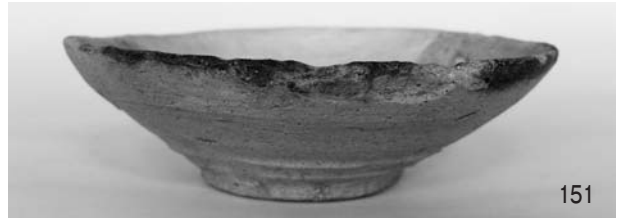

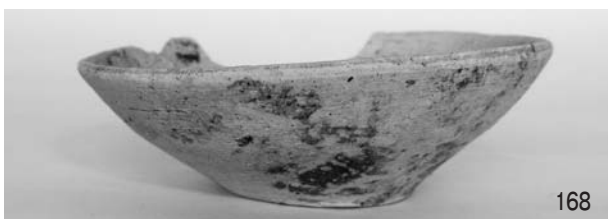
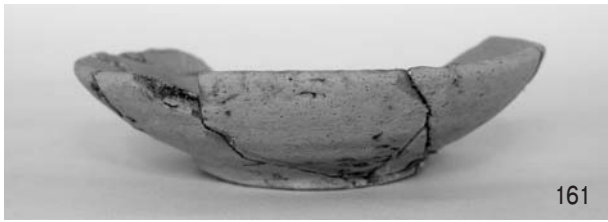

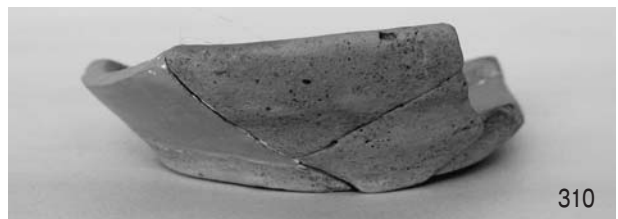
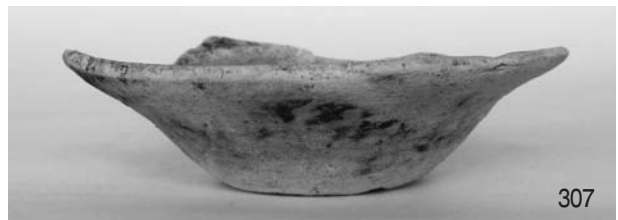
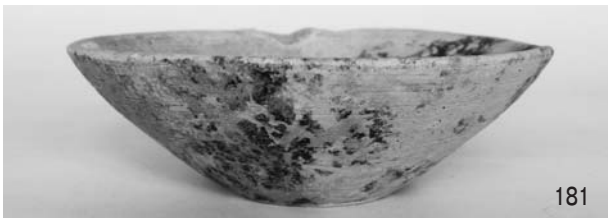





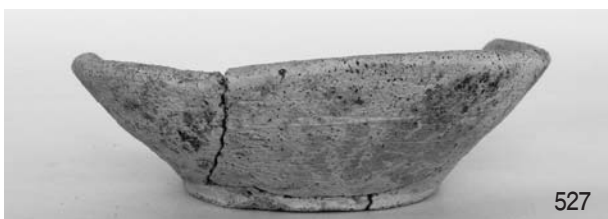



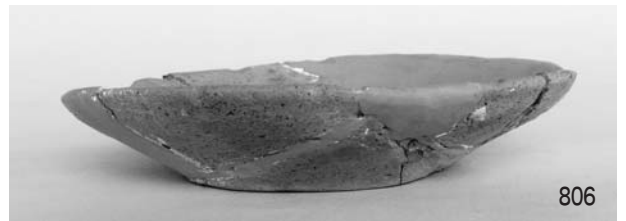
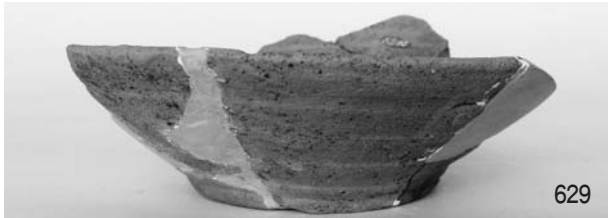
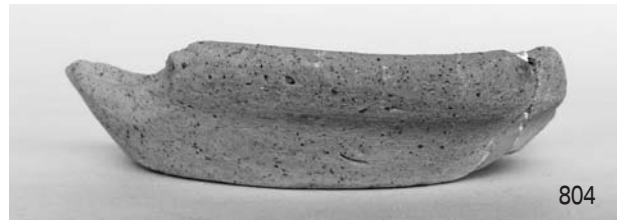

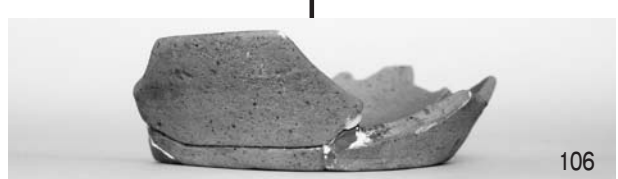



114

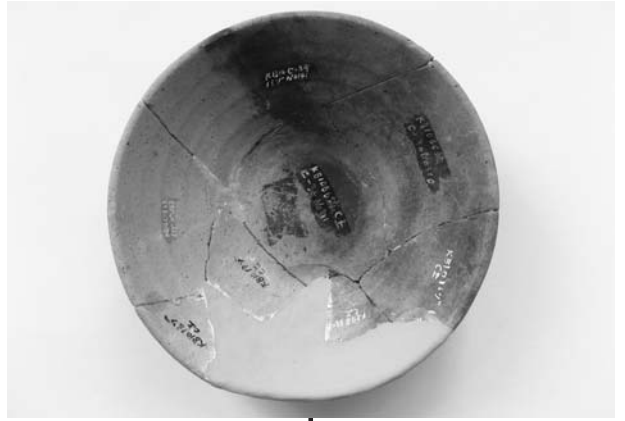

135

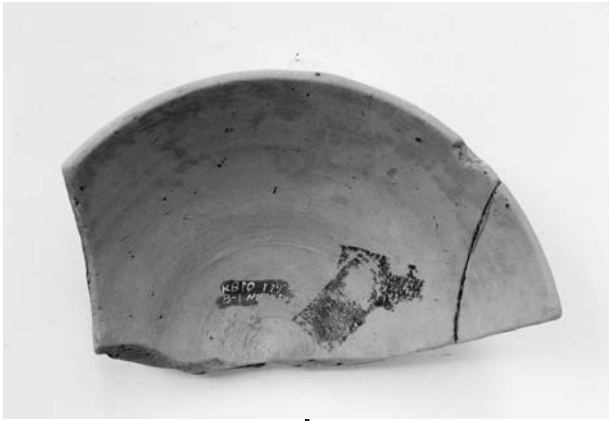

120



152

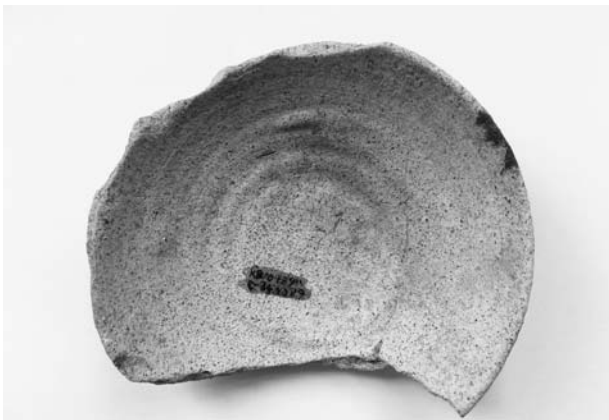

134

かわらけ



143



163



160



162



164



173



172



314

かわらけ



187



342



351



352

かわらけ



355



363



359



367



399

かわらけ



476



488



492



516



517



518



521



519



522



520



525

かわらけ



528



553

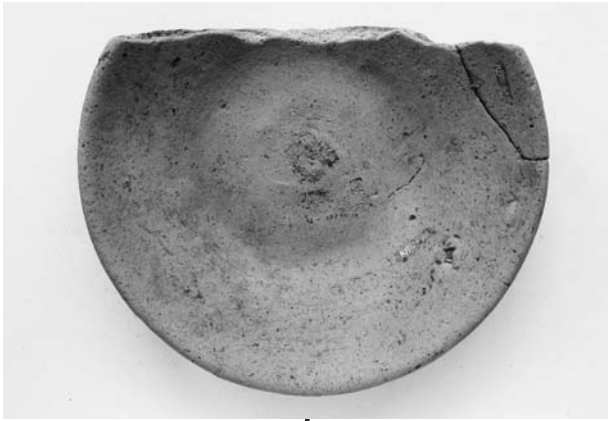

529



559



549

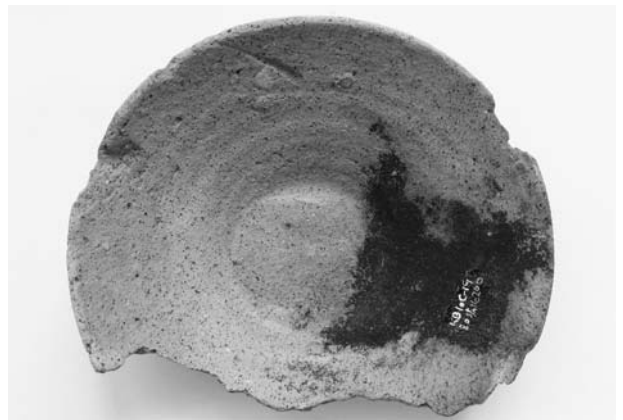

576

かわらけ



572



599



615



578

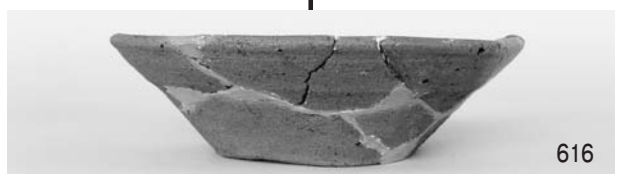

616

かわらけ

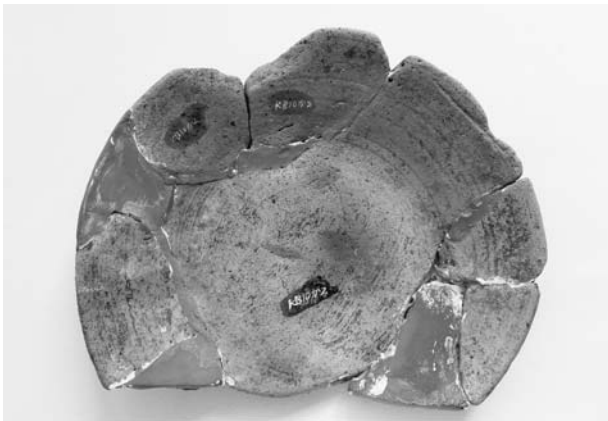

627



806

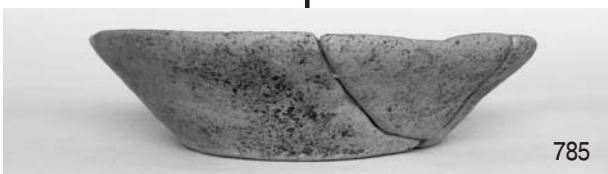

785

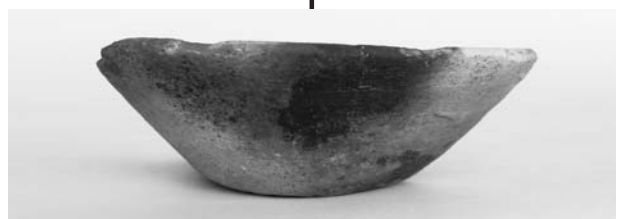

786



812

かわらけ



817

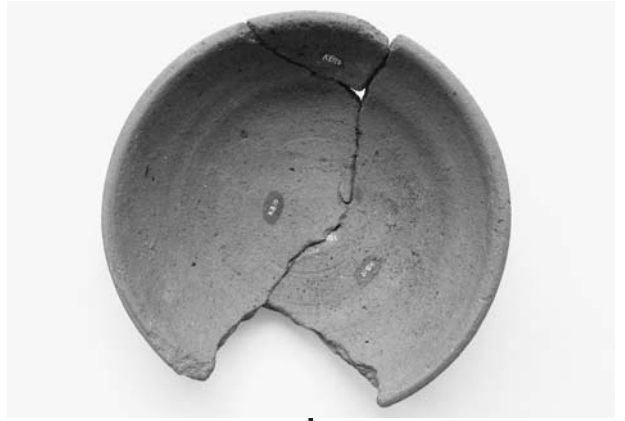

832



819

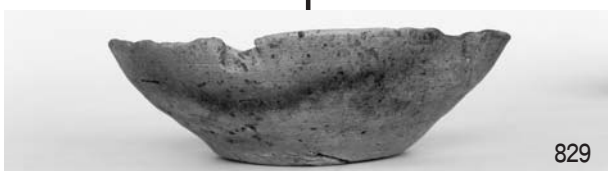

829



846

かわらけ



ほうろく

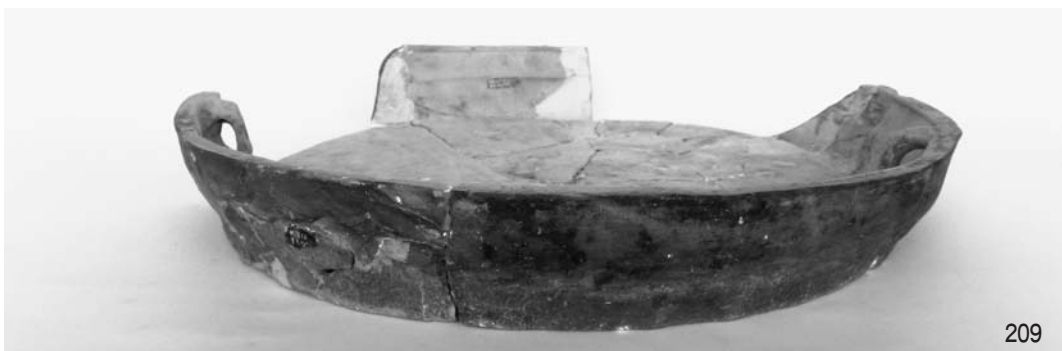

ほうろく



ほうろく



ほうろく

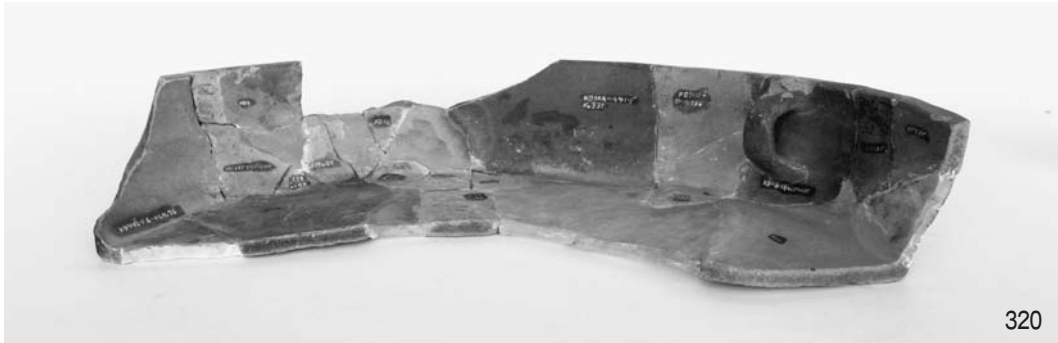

ほうろく



ほうろく



土鍋



土鍋



播鉢



播鉢



香炉



土釜



鳶口壺



壺



甕



桃 (4溝)



栗 (1溝)



歯 (3壙(最上段) 7壙(他))



瓢箪カ (51壙)



種子 (21壙)



馬の歯

巻貝

二枚貝

20号井戸

種子・歯・貝



鉄製品

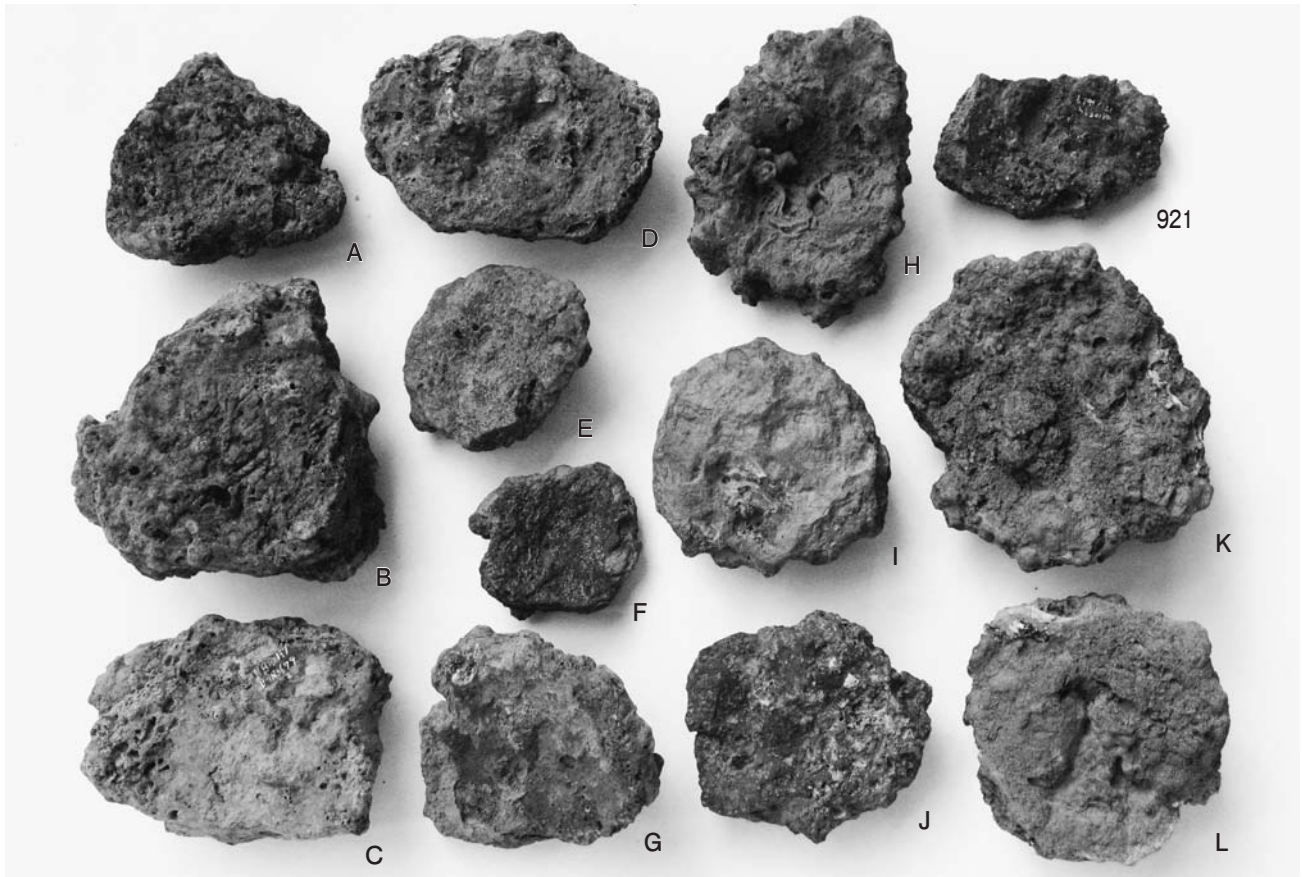

碗形鋳滓

1溝 (A~D) 4溝 (E~G) 12溝 (H)
 20溝 (I・J) 27溝 (921) 76塊 (K・L)

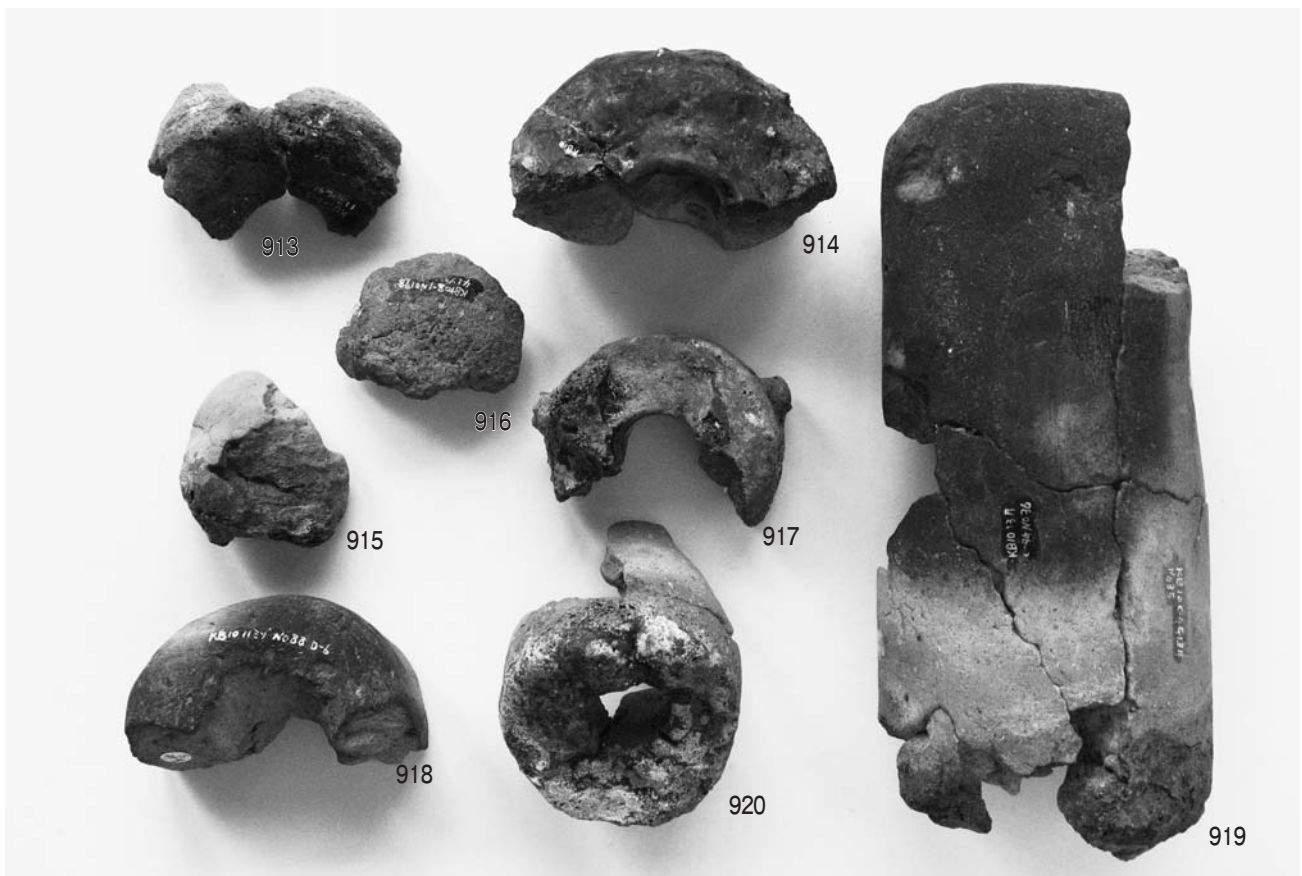

轆の羽口

報 告 書 抄 録

フリガナ	キサイジョウブケンシキアト							
書名	騎西城武家屋敷跡 KB 10 区調査 -中近世編- 遺物 1							
副書名								
巻次								
シリーズ名	加須市埋蔵文化財調査報告書							
シリーズ番号	第10集							
編著者名	嶋村英之 嶋村薫							
編集機関	加須市教育委員会							
所在地	〒347-8501 埼玉県加須市三俣二丁目1番地1							
発行年月日	西暦2017年3月31日							
ふりがな 所収遺跡名	ふりがな 所在地	コード 市町村 遺跡番号		北緯	東経	調査期間	調査面積 ㎡	調査原因
きさいじょう 私市城 ぶげやしきあと 武家屋敷跡	かぞし 埼玉県加須市 ねごや 根古屋字中宿 126-1 他	11421	070	36°6'10"	139°35'5"	19861210~ 19880110	2,050	区画整理
所収遺跡名	種別	主な時代	主な遺構			主な遺物		
私市城 武家屋敷跡	城館跡	10区中近世	堀1 / 溝44 / 井戸61 / 土壇148			陶磁器・かわらけ・ほうろく・金箔瓦・金粒子付着土器・漆器・桶・火縄挟み		
要約	南調査区では1・4号溝が屈曲してつながるもので、屋敷の構え堀と思われる。溝からはかわらけやほうろくが集中して出土した。北調査区では障子堀が検出され、騎西城が二重の障子堀に囲まれていたことを確認した。また、金粒子付着土器が多数出土し、周辺で金の加工が行われていたことが想定される。							

加須市埋蔵文化財調査報告書 第10集

騎西城武家屋敷跡

KB10区調査
—中近世編—
遺物 1

平成29年 3月31日発行

発行 加須市教育委員会

〒347-8501 埼玉県加須市三俣二丁目1番地1

印刷 関東図書株式会社